This is a digital copy of a book that was preserved for generations on library shelves before it was carefully scanned by Google as part of a project to make the world's books discoverable online.

It has survived long enough for the copyright to expire and the book to enter the public domain. A public domain book is one that was never subject to copyright or whose legal copyright term has expired. Whether a book is in the public domain may vary country to country. Public domain books are our gateways to the past, representing a wealth of history, culture and knowledge that's often difficult to discover.

Marks, notations and other marginalia present in the original volume will appear in this file - a reminder of this book's long journey from the publisher to a library and finally to you.

Usage guidelines

Google is proud to partner with libraries to digitize public domain materials and make them widely accessible. Public domain books belong to the public and we are merely their custodians. Nevertheless, this work is expensive, so in order to keep providing this resource, we have taken steps to prevent abuse by commercial parties, including placing technical restrictions on automated querying.

We also ask that you:

+ *Make non-commercial use of the files* We designed Google Book Search for use by individuals, and we request that you use these files for personal, non-commercial purposes.

+ *Refrain from automated querying* Do not send automated queries of any sort to Google's system: If you are conducting research on machine translation, optical character recognition or other areas where access to a large amount of text is helpful, please contact us. We encourage the use of public domain materials for these purposes and may be able to help.

+ *Maintain attribution* The Google "watermark" you see on each file is essential for informing people about this project and helping them find additional materials through Google Book Search. Please do not remove it.

+ *Keep it legal* Whatever your use, remember that you are responsible for ensuring that what you are doing is legal. Do not assume that just because we believe a book is in the public domain for users in the United States, that the work is also in the public domain for users in other countries. Whether a book is still in copyright varies from country to country, and we can't offer guidance on whether any specific use of any specific book is allowed. Please do not assume that a book's appearance in Google Book Search means it can be used in any manner anywhere in the world. Copyright infringement liability can be quite severe.

About Google Book Search

Google's mission is to organize the world's information and to make it universally accessible and useful. Google Book Search helps readers discover the world's books while helping authors and publishers reach new audiences. You can search through the full text of this book on the web at `http://books.google.com/`

Über dieses Buch

Dies ist ein digitales Exemplar eines Buches, das seit Generationen in den Regalen der Bibliotheken aufbewahrt wurde, bevor es von Google im Rahmen eines Projekts, mit dem die Bücher dieser Welt online verfügbar gemacht werden sollen, sorgfältig gescannt wurde.

Das Buch hat das Urheberrecht überdauert und kann nun öffentlich zugänglich gemacht werden. Ein öffentlich zugängliches Buch ist ein Buch, das niemals Urheberrechten unterlag oder bei dem die Schutzfrist des Urheberrechts abgelaufen ist. Ob ein Buch öffentlich zugänglich ist, kann von Land zu Land unterschiedlich sein. Öffentlich zugängliche Bücher sind unser Tor zur Vergangenheit und stellen ein geschichtliches, kulturelles und wissenschaftliches Vermögen dar, das häufig nur schwierig zu entdecken ist.

Gebrauchsspuren, Anmerkungen und andere Randbemerkungen, die im Originalband enthalten sind, finden sich auch in dieser Datei – eine Erinnerung an die lange Reise, die das Buch vom Verleger zu einer Bibliothek und weiter zu Ihnen hinter sich gebracht hat.

Nutzungsrichtlinien

Google ist stolz, mit Bibliotheken in partnerschaftlicher Zusammenarbeit öffentlich zugängliches Material zu digitalisieren und einer breiten Masse zugänglich zu machen. Öffentlich zugängliche Bücher gehören der Öffentlichkeit, und wir sind nur ihre Hüter. Nichtsdestotrotz ist diese Arbeit kostspielig. Um diese Ressource weiterhin zur Verfügung stellen zu können, haben wir Schritte unternommen, um den Missbrauch durch kommerzielle Parteien zu verhindern. Dazu gehören technische Einschränkungen für automatisierte Abfragen.

Wir bitten Sie um Einhaltung folgender Richtlinien:

+ *Nutzung der Dateien zu nichtkommerziellen Zwecken* Wir haben Google Buchsuche für Endanwender konzipiert und möchten, dass Sie diese Dateien nur für persönliche, nichtkommerzielle Zwecke verwenden.

+ *Keine automatisierten Abfragen* Senden Sie keine automatisierten Abfragen irgendwelcher Art an das Google-System. Wenn Sie Recherchen über maschinelle Übersetzung, optische Zeichenerkennung oder andere Bereiche durchführen, in denen der Zugang zu Text in großen Mengen nützlich ist, wenden Sie sich bitte an uns. Wir fördern die Nutzung des öffentlich zugänglichen Materials für diese Zwecke und können Ihnen unter Umständen helfen.

+ *Beibehaltung von Google-Markenelementen* Das "Wasserzeichen" von Google, das Sie in jeder Datei finden, ist wichtig zur Information über dieses Projekt und hilft den Anwendern weiteres Material über Google Buchsuche zu finden. Bitte entfernen Sie das Wasserzeichen nicht.

+ *Bewegen Sie sich innerhalb der Legalität* Unabhängig von Ihrem Verwendungszweck müssen Sie sich Ihrer Verantwortung bewusst sein, sicherzustellen, dass Ihre Nutzung legal ist. Gehen Sie nicht davon aus, dass ein Buch, das nach unserem Dafürhalten für Nutzer in den USA öffentlich zugänglich ist, auch für Nutzer in anderen Ländern öffentlich zugänglich ist. Ob ein Buch noch dem Urheberrecht unterliegt, ist von Land zu Land verschieden. Wir können keine Beratung leisten, ob eine bestimmte Nutzung eines bestimmten Buches gesetzlich zulässig ist. Gehen Sie nicht davon aus, dass das Erscheinen eines Buchs in Google Buchsuche bedeutet, dass es in jeder Form und überall auf der Welt verwendet werden kann. Eine Urheberrechtsverletzung kann schwerwiegende Folgen haben.

Über Google Buchsuche

Das Ziel von Google besteht darin, die weltweiten Informationen zu organisieren und allgemein nutzbar und zugänglich zu machen. Google Buchsuche hilft Lesern dabei, die Bücher dieser Welt zu entdecken, und unterstützt Autoren und Verleger dabei, neue Zielgruppen zu erreichen. Den gesamten Buchtext können Sie im Internet unter `http://books.google.com` durchsuchen.

100.2 Wel

ASHMOLEAN LIBRARY
OXFORD

Ex Libris
EDUARD FRAENKEL
Corpus Christi Professor of Latin, 1935–53

1970

96 b. D. 6

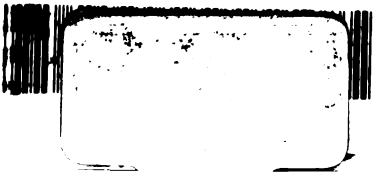

THORNTON & SON
Booksellers
11 The Broad
Oxford

Eduard Fraenkel.
1947

REG
BIBL

Kleine Schriften

von

F. G. Welcker.

Dritter Theil.

Zu den Alterthümern der Heilkunde bei den Griechen, Griechiſche Inſchriften, zur alten Kunſtgeſchichte.

Mit zwei Blättern in Steindruck und einer Karte für den zweiten Theil.

Bonn,

bei Eduard Weber.

1850.

Kleine Schriften

zu

den Alterthümern der Heilkunde bei den Griechen, Griechiſche Inſchriften, zur alten Kunſtgeſchichte

von

F. G. Welcker.

Mit zwei Blättern in Steindruck.

Bonn,
bei Eduard Weber.
1850.

ASHMOLEAN
OXFORD
MUSEUM

COLL · REG · NOV
BIBL

Vorrede.

Die Abhandlungen über die Alterthümer der Medicin haben weniger zum Zweck die Geschichte einer Wissenschaft die erst weit jenseits ihrer dunkeln Anfänge eine größere Wichtigkeit erhält, in ihrem dunklen Hintergrunde durch neue Erörterungen etwa hier und da aufzuhellen, als den die Hellenische Art von Mythen, Sagen und Aberglauben auch auf diesem Gebiet in einem gewissen Zusammenhang zu betrachten. Zu einer bestimmteren Kenntniß der volksmäßigen Bildungs- und Ausdrucksweise oder für eine schärfere und sichrere Auffassung der Griechischen Mythologie überhaupt würde es dienlich seyn auf ähnliche Art auch die sagenhaften Vorstellungen über den Ursprung oder die ersten Schritte der Poesie, der Musik, der Bildkunst, der Geographie in ihren besondern Zusammenhängen zu verfolgen: denn bei solcher Absonderung der Materien wird durch die Vergleichung verwandter oder ähnlich sich wiederholender Phantasiebilder und Gedanken, der früheſten auf wißbegierige, nachdenkliche Fragen gegebenen Antworten, die nationale Eigenthümlichkeit in all ihrer Einfalt weit leichter deutlich als wenn Alles bunt zerstreut unter einander liegt. Doch sind auch von gelehrten Aerzten die früher einzeln gedruckten kleinen Abhandlungen so günstig und nachsichtig aufgenommen worden daß ich gern hoffen mag, es werden auch die jetzt hinzukommenden, zu jener Zeit zurückgelegten oder nicht zu Ende gebrachten, in den weiten Kreisen der ärztlichen Gelehrsamkeit, die natürlich auch eine verhältnißmäßige Zahl von Freunden der Geschichte ihrer Wissenschaft einschließen, Manchen eine nicht unwillkommene flüchtige Begegnung seyn.

Was die Aufsätze der beiden andern Abtheilungen betrifft, so würde ich nicht verwundert seyn wenn bei dem einen Diese, bei dem andern Jene die Bemerkung machten daß

der Wiederabdruck nicht eben erforderlich gewesen sey, zumal da nicht wenige dieser Aufsätze sich um mehr verwickelte als besonders wichtige Fragen drehen. Indessen hängt in solchen Sammlungen Eins am Andern; zuweilen ist der Grund der Aufnahme zufällig, wie z. B. die Beurtheilung von K. O. Müllers Archäologie zu der von mir besorgten dritten Ausgabe des Buchs in Beziehung steht, zuweilen ist auch auf Punkte Rücksicht genommen worden über die ich künftig mich auszulassen vielleicht Gelegenheit haben möchte.

Meiner gleich Anfangs gefaßten Absicht nach sollte diese Sammlung durch ein viertes Bändchen, enthaltend Erklärungen von Stellen, besonders der Griechischen Lyriker und des Sophokles, abgeschlossen werden. Da aber wider meine Berechnung einige für die dritte Abtheilung bestimmte größere Abhandlungen keinen Raum gefunden haben, so würde ich jetzt ungewiß seyn welche Einrichtung einer etwaigen Fortsetzung zu geben seyn dürfte, wenn auch die Zeit nicht die wäre welche Alles ungewiß macht.

Da von manchen Seiten zu der Untersuchung über das Homerische Troja im zweiten Band eine Karte vermißt worden ist, so ergreife ich die Gelegenheit diese nachzuliefern. Wäre es im Augenblick thunlich gewesen nach sehr verschiedenen vorliegenden neueren Karten eine zusammenzusetzen die meinem besondern Zweck ganz angepaßt wäre, so hätte ich dieß vorgezogen. Aber jedenfalls wird die dem Journal of the Royal Geographical society in London Vol. the XII, London 1843 entlehnte (wo sie den Observations on the Tophography of Troy by Dr. F. W. Forchhammer p. 28, beigegeben ist) so wie sie hier genau, auch in der Größe, wiederholt ist, im Wesentlichen den Zweck auch erfüllen und in andrer Hinsicht der Besitz derselben Manchen noch lieber seyn.

Bonn, im August 1850. F. G. Welcker.

Inhalt.

Zu den Alterthümern der Heilkunde.

	Seite
Chiron der Philliride. Der Pelion 1831	3
Medea oder die Kräuterkunde bei den Frauen. Ephyra 1831	20
Wundheilkunst der Heroen bei Homer 1832	27
Seuchen von Apollon 1832	33
Innere Heilkunde. Podalirios 1832	46
Einfluß der Luft und der Winde 1832	57
Epoden oder das Besprechen	64
Incubation. Aristides der Rhetor	89
Lykanthropie ein Aberglaube und eine Krankheit	157
Entbindung 1833	185
Schneiden und Brennen	209
Anatomie	218
Die Aerzte	226

Griechische Inschriften.

Lamina argentea 1835	237
Inscriptio Megarensis 1843	242
Inscriptio Spartana 1844	250
Isisinschrift in Andros 1843	260
Krissäische Inschrift 1843	281
Grab und Schule Homers in Jos und die Betrügereien des Grafen Pasch van Krienen 1844	284
Nochmals über das Homersgrab in Jos 1845	314
Inschrift von Phanagoria 1817	323

Seite

Zur alten Kunstgeschichte.

Aus der Anzeige von K. O. Müllers Handbuch der Archäologie die vorangehenden allgemeinen Bemerkungen 1834 329
Ueber die archäologische Kritik und Hermeneutik 1835 . . . 351
Schatzhäuser oder Grabmäler in Mykenä und Orchomenos? 1834 . . 353
Der kleine Tempel auf der Spitze des Bergs Ocha in Euböa . . 376
Fr. Jacobs über den Reichthum der Griechen an plastischen Kunstwerken und die Ursachen desselben 1811 393
L. Schorn über die Studien der Griechischen Künstler 1819 . . 403
Ueber die Sitte der Alten die Sculptur zu bemalen 1839 . . . 407
Die enkaustische Malerei 1836 412
Die Enkaustik ein Gemälde 1833 427
Zwei Gemälde des Protogenes bei Plinius 1837 429
Der Ajas und die Medea von Timomachos 1829 450
Die Alexanderschlacht bei Issos 1834 460
Griechische Künstlergeschichte. Silligs Catalogus artificum 1827 . . 476
Die Therikleia mit Thierfiguren verzierte Becher 1838 . . . 499
Euböos 516
Ueber das Zeitalter des Sitiadas 1833 533

Druckfehler.

S. 17 Z. 9. v. u. l. stützte.
— 86 Not. 43 Z. 1 l. excantasset.
— 151 Z. 4 v. u. l. diese f. sie.
— 259 — 8 v. u. l. evanescerent.
— 379 — 12 l. nenne f. nennt.
— 385 — 7 v. u. l. Jedem.
— 386 — 3 v. u. l. umschaulichen.

Im ersten Band.

S. 46 Z. 13 v. u. l. denn st. den.
— 51 — 17 l. *Καλλιόπη*.

Im zweiten.

S. XL Z. 13 l. letztere f. erst.
— XCVIII Z. 3 l. im Sprechen.

Zu den

Alterthümern der Heilkunde

bei den Griechen.

Chiron der Phillyride. Der Pelion. *)

Chiron, der Mann der Hand (wie die Aerzte bei Hippokrates χειροτέχναι heißen), iſt als der urälteſte jener ritterlichen Aerzte oder ärztlichen Heroen zu betrachten die wir zunächſt aus Homer kennen lernen, und das Chironion oder die Chironshöhle auf dem höchſten Gipfel des Pelion, welche Dikäarchos erwähnt [1]) und auf welche Pindar anzuſpielen ſcheint, [2]) war das ehrwürdigſte aller Denkmäler der Sagen von dieſer Kunſt. Die Ilias nennt den Chiron der den Achilleus Heilkräuter lehrte (11, 832), was alle Späteren feſthalten, [3]) den gerechteſten der Kentauren, eines Volks welches nur noch unter dieſem dichteriſchen Beinamen, Sporner der Roſſe, κέντορες ἵππων, den beſonders auch die Kadmeer und die Troer führten, [4]) und einem andern der ihre Wildheit ausdrückt, [5]) bekannt iſt. Pindar zwar nennt den weiſen Ken-

*) Allgem. Schulzeitung 1831 S. 785.

1) Ἀναγραφὴ τοῦ Πηλίου ὄρους in der Ausgabe von Marx in Creuzers Melet. P. 3 p. 200.

2) Isthm. VII, 41 ἄφθιτον ἄντρον. Pyth. IX, 30 σεμνὸν ἄντρον. IV, 102 ἄντροθε γὰρ νέομαι. VI, 21 ἐν οὔρεσι. Nem. III, 53 βαθυμῆτα Χείρων τράφε λιθίνῳ Ἰάσον' ἔνδον τέγει.

3) Ein Bruchſtück der Titanomachie, Pindar Pyth. III, 3. Nem. IV, 98. Xenophon de venat. I, 1. Antiſthenes der Sokratiker bei Eratosth. Catast. 40. Plutarch. de mus. 40. Philostr. Her. 9. Imag. II, 2. Orph. Argon. 379. 384. Stat. Achill. II, 449. Theon. ad Arat. 436 u. ſ. w.

4) Il. IV, 390. V, 102. [Das Volk der Centores bei Val. Flacc. VI, 151.]

5) Φῆρες ὀρεσκῷοι Il. I, 268, λαχνήεντες II, 743. Den Chiron ſelbſt nennt Pindar Pyth. III, 4 Φῆρ' ἀγρότερον, Herrſcher in Pelions Thalen. So Pyth. IV, 119 Φὴρ θεῖος. Strabon IX p. 439 ἄγριόν τι φῦλον.

tauren einen Magneter[6]) und es brachten die Magneter dem Chiron (ohne Zweifel in das Chironion) Erſtlinge von Wurzeln und Kräutern dar.[7]) Allein die Homeriſchen Magneter reichten nicht einmal ſo weit[8]) und ſelbſt wenn ſie den Pelion eingenommen hätten, würden ſie nicht mit den Kentauren eins geweſen ſeyn, von denen ſie den Chiron vielmehr nur geerbt hatten. Dieſer muß als der herrlichſte dieſes Volks gegolten haben weil mit ihm die uralte Sage den Peleus verknüpft, welchem er die Pelionslanze zum Hochzeitsgeſchenk ſchneidet,[9]) und den Achilleus den er zum erſten der Helden erzieht. Ehrfurcht vor dem äußerſten Alterthum der Völkerſchaft und der von Chiron geübten Kunſt der Kräuter und der Hand[10]) veranlaßten ſpäter daß ihm Kronos zum Vater gegeben wurde;[11]) denn die Zeit iſt das Aelteſte wie das Griechiſche Sprichwort lautete, worin Thales lieber ſetzte das Weiſeſte, und Kronion Zeus bedeutete ſelbſt urſprünglich nur den Ewigen, wie Kronides von Chiron gebraucht den Uralten.[12]) Weil in

6) Pyth. III, 45, wie auch die thieriſchen ib. II, 45 von Magnetiſchen Stuten entſtehen. cf. Eustath. ad Il. II, 756 p. 338, 17 cf. p. 102, 15.

7) Plutarch. Sympos. III, 1, 3. Nach Magneſia flieht Peleus zum Chiron. Philoſtephanos b. Schol. Il. XVI, 14.

8) Eustath. p. 338, 3 nach Strabon IX p. 441 s. *Ἔοικασιν οὖν διὰ τὰς συνεχεῖς μεταστάσεις καὶ ἐξαλλάξεις τῶν πολιτειῶν καὶ ἐπιμίξεις συγχεῖν καὶ τὰ ὀνόματα καὶ τὰ ἔθνη.* Aehnlich ſind die Verhältniſſe der Lapithen, der Phlegyer, der Minyer u. ſ. w. zu andern Stämmen.

9) Il. XIX, 390. Bei Chirou feiern die Götter des Peleus Hochzeit Pind. Nem. III, 56. Eurip. Iph. A. 697. 1048. Xenoph. de venat. I, 8, Stat. Achill. I, 109, nachdem er ihn gerettet als er wegen der Verläumdung des Weibes des Akaſtos auf dem Pelion durch die Kentauren umzukommen in Gefahr war, Hesiod. ap. Sch. Pind. N. IV, 95. Apollod. III, 13, 3. Peleus und Telamon ſelbſt werden von Xenophon l. c. I, 2, Philoſtratos Her. 9 u. A. Schüler des Chiron genannt, ja Aeakos hat Endeis, Chirons Tochter, zum Weibe, ſo daß Peleus und Telamon deſſen Enkel ſind, worauf Pindar anſpielt Nem. V, 7. Apollod. III, 12, 6, 7. Philostephanus l. c. Tzetz. ad Lyc. 53. 175.

10) *φαρμάκων μαλακόχειρα νόμον* Pind. Nem. III, 55.

11) Pind. Pyth. III, 4. IV, 115. Nem. III, 47. S. Not. 32.

12) Wenn Xenophon l. c. I, 3 um zu erklären wie ſo viele Heroen verſchiedener Zeiten Schüler des Chiron geweſen ſeyn könnten, ſagt, Chiron ſey ſo alt als Zeus, ſein Bruder, geweſen und erſt nach der Erziehung des Achilleus geſtorben, ſo iſt dieß einem gewiſſen Predigerton zuzuſchreiben, womit ſchon von den früheren Alten manche ihre Mythologie behandeln. Philoſtratus Her. c. 9 *βιῶναί τε ἐπιμήκιστος.* [Den Ariſtäos läßt Xenophon aus (ſ. unten Sencken von Apollon Not. 13) und vielleicht ſpielt dabei nur der Wortwitz mit *ἄριστος* und *χείρων*.]

Kräutern vorzüglich die älteste Kunst sich erwies, wurde Chiron Phillyride nach einer Mutter Phillyra d. i. Kräuterfrau genannt [13]); und weil die Gesundheit eine Wonne ist, so gab man ihm zum Weibe eine Nymphe Chariklo, [14]) und einen Sohn Charikles, wie dem Asklepios in gleicher allegorischer Absicht die Chariten gesellt werden, [15]) wovon der andere Name nicht wesentlich verschieden ist.

13) Nach der Vorstellung, die noch Isidor IV, 9 ausdrückt: Antiquior autem medicina herbis tantum et succis erat. Eben so Hyg. 174 Chiron — medicinam chirurgicam ex herbis primus instituit. Plin. XXV, 1. XXVI, 6. Seneca Ep. 95: medicina quondam paucarum fuit scientia herbarum, quibus sisteretur fluens sanguis, vulnera coirent. Chiron ist Φιλυρίδης bei Hesiodus Theogon. 1001, Pindar Pyth. III, 1. X, 30, Apollonius I, 554, Propertius II, 1, 60, Virgilius Georg. III, 550, Ovidius Fast. V, 383, und Φίλυρα ist für Φύλυρα geschrieben worden, so wie man in vielen Namen beide Vocale in alten Zeiten offenbar vertauscht hat und in manchen, wie es scheint, gerade um die Ableitung und Bedeutung zu verstecken. Den Ausdruck Blätter, welcher bei den Dichtern öfters auch Blumen bedeutet, gebrauchen die Griechen von den Heilpflanzen gern, z. B. Sophokles im Philoktet 689 ἠπίοισι φύλλοις, 44 ἢ φύλλον εἴ τι νώδυνον κάτοιδέ που, 649 φύλλον τί μοι πάρεστιν. Platon Charmid. p. 155 e ὅτι αὐτὸ μὲν εἴη φύλλον τι. So auch Plinius XXV, 1 ad quos usus herbarum *folia* pertinerent. An drei andern Stellen schreibt Pindar Φίλυρα mit kurzer erster Sylbe; er dachte also an die Bedeutung nicht. Eben so messen auch Apollonius II, 1233, Kallimachus in Del. 118, während in Iov. 36 Φιλύρην wie Φιλύρην gebraucht ist, und manche Römische Dichter. Von dieser unrichtigen Aussprache und Schreibung rührt die einfältige Fabel her daß Philyra in eine Linde verwandelt worden sey (Hyg. 138. Schol. German. l. c. γραμματεῖον τούτων τῶν ἐκ φιλύρας εἰς λεπτότητα ἠσκημένων Herodian. I, 17. Dio Cass. LXXII, 8 *libros ex philyra* Epistola Septimii, was Dictys im Prologus übersetzt *novem volumina in tilias digessit*), so wie sie durch eine andere zufällige Namensähnlichkeit auf eine entfernte Insel des Volkes der Philyres (Dionys. Perieg. 766. Steph. B.) versetzt worden ist (Apollon. II, 1233). Xenophon Venat. I, 4, Apollonius und Kallimachus nennen sie Nais oder Nymphe, weil von den Najaden die Pflanzen unzertrennlich sind, die Gigantomachie und Pherekydes Okeanide. Den Gebrauch der metronymischen statt der patronymischen Form, woran Heyne zu Il. XI, 708 (so wie an den Molionen oder Molioniden, den Mühlsöhnen) anstieß, erklärt sich in diesem Fall nur durch die Anspielung auf die Bedeutung Kräutermann. So sagt Ovidius Metam. II, 676 Philyreius heros, VII, 352 Philyreia tecta. Uebrigens hieß in den Nosten nach Apollodor II, 1, 5 auch das Weib des Nauplios Philyra, was v. Stackelberg Apollotempel zu Bassä S. 142 übersetzt die leierliebende (von welcher falschen Etymologie Göttling zur Theogonie 1002 die Schreibung Φιλυρίδης für Φιλυρίδης herleitete.) Vielleicht war sie eine andere Agamede oder Medea.

14) Pind. Pyth. IV, 103 (181.) Schol. Apollon. I, 554 nach der Gigantomachie. Hesiodos nach dem Scholiasten gab ihm eine Nais zum Weibe, wie Andre zur Mutter.

15) Visc. Mus. Pioclem. T. 4 tav. 13. Nicht anders wie die Chariten mit Nymphen und Quellen verbunden werden. Da vor Aesculapius mit den

[Chiron wurde, wie Heſychius anführt, Pelethronios genannt von dem Pelethronon oder Pelethronion worin er aufgewachſen war.[15a]) Stephanus Byz. nennt Pelethronion (Pelethroniſch) einen Berg Theſſaliens, Nikander aber ein Thal, eine Trift (*βῆσσαν, νάπος*) des Pelion (Ther. 442. 510) und ſein Scholiaſt erklärt den Namen von *πέλειν* und *ἄνθη, τόπος ἀνθώδης*, ſo daß er dem einer Inſel bei Heſiodus *Ἀνθεμόεσσα* ähnlich ſeyn würde. Von dem veralteten *πέλειν* iſt die Grundbedeutung drehen, treiben, bewegen;[15b]) *θρόνον* aber geht im Namen gerade der Chironiſchen Trift die wirkſamen Kräuter an, wie bei Nikander (875) *πολύθρονος* und (493):

Τῶν μὲν ἐγὼ θρόνα πάντα καὶ ἀλθεστήρια νούσων
φύλλα τε ῥιζοτόμον τε διείσομαι ἀνδράσιν ὦρην·

und bei Theokrit (2, 59):

Θέστυλι, νῦν δὲ λαβοῖσα τὺ τὰ θρόνα ταῦθ' ὑπόμαξον
τὰς τήνω φλιᾶς καθυπέρτερον·

und genauer iſt daher die Erklärung bei Heſychius: *Πελεθρόνιον, ποιησιφάρμακον* d. i. kräuterziehend, arzneitreibend.[15c]) Die Pelethroniſche nennt mit Recht die Höhle worin Chiron den Achil-

Chariten der Kranke fleht, ſo iſt hier nicht an Erkenntlichkeit zu denken, wie Visconti erklärt. So opferte man den Chariten zugleich und den Manien und der Heilung (*τοῖς Ἄκεσιν*) in Bezug auf Wahnſinn, Pausan. VIII, 34, 1, 2.

15a) Cod. *ἀπὸ τοῦ πελεθροίνου*, wofür Muſurus ſchrieb *Πελεθρόνου*, was richtig ſeyn kann wenn auf *πεδίον* bezogen, obgleich Nikander *Πελεθρόνιον νάπος* ſagt. Bei Strabon VII p. 299 kann unter *Πελεθρόνιον ἐν Πηλίῳ* neben *Γλαυκώπιον ἐν Ἀθήναις*, von denen Kallimachos Fabelhaftes nacherzählt hatte, das Chironiſche *ἄντρον* oder Heiligthum (als Adj. von *πελέθρονον*) gemeint ſeyn. In poetiſch unbeſtimmtem, weiterem Sinn heißen bei Virgil Georg. III, 115 die Lapithen Pelethronii. Das Andenken des Chiron Pelethronios hat Oſann erneuert im Rheiniſchen Muſeum 1833 I, 411—416.

15b) Buttmann Gr. Gramm. II, 210.

15c) W. Dindorf im Didotſchen Thes. l. Gr. emendirt übereilt *πολυφάρμακον*. Denn *ποιησιφάρμακον*, das eigens gebildet iſt um *πελεθρόνιος* zu überſetzen, wie es denn auch Haſe an ſeinem Ort im Theſaurus aufführt, iſt ein gutes Wort. Die Form des Futurum in compositis iſt keineswegs ſelten, wie *μνησίθεος, ῥηξήνωρ, πλῆξιππος, ἀλεξιάρη* u. a. *πολλὰς ποιεῖν χριθάς — πολὺν οἶνον*, Bekk. Anecd. p. 111, 20. Die andre Gloſſe: *Πελεθρόνιος, ὁ Χείρων, ἀπὸ τοῦ Πελεθρόνου ἐν ᾧ ἐτράφη· οἱ δὲ πολυφάρμακος*, mag nun *πολυφάρμακος* auf Chiron gehn, indem die Bedeutung vom Ort auf den dort Einheimiſchen übergetragen, die Anführung des Wohnorts bei Chiron als bedeutſam betrachtet wurde, oder nur auf *πελεθρόνιος*, berechtigt nicht die andre darnach zu ändern.

leus erzieht Philargyrius (ad Georg. 3, 115), die auch das Gemälde dieſer Erziehung bei Philoſtratus (2, 2) nicht ausließ und welche Hermippos nennt (Theo ad Arat. Phaen. 436) und Statius berührt (Sylv. 1, 4, 98): Si qua salutifero gemini Chironis in antro Herba — Im Pelethronion wuchs das berühmte Chironiſche Kraut, [15d]) wie Nikander ſagt (510): dort hatte vermuthlich auch das Geſchlecht der Chironiden, das nach Dikäarchos die Arzneien des kräuterreichen Pelion als Geheimniß von Vater auf Sohn verpflanzte und unentgeldlich den Hülfe Suchenden mittheilte, ſein Heiligthum zur Verehrung ſeines göttlichen Ahnherrn.]

Die große Berühmtheit als Lehrer überhaupt verdankt Chiron ohne Zweifel zum größten Theil ſeinem Zögling Achilleus. Jaſon, der Magneter aus dem benachbarten Jolkos, iſt ihm vielleicht zugeführt worden [16]) weil der Name Heiler bedeutet, [17]) weßhalb auch mit Jaſon Medea verbunden worden zu ſeyn ſcheint. Asklepios ſelbſt als ein Heros genommen, welchem Chiron bei Homer das Geheimniß der blutſtillenden Wurzel mittheilte, hat bei Pindar ſeine ganze Kunſt Krankheiten zu heilen, von ſelbſt entſtandene Geſchwüre, Wunden vom Schwert oder Steinwurf im Gefecht, von Hitze oder Kälte erzeugte (acute und katarrhaliſche) Krankheit, und zwar durch ſanft geſungne Beſprechung, durch Kräuteraufſchläge und den Schnitt. [18]) Auch Wunderkuren legt dem Chiron die Sage bei. Er heilt dem geblendeten Phönix, welchen Peleus zu ihm brachte, das Geſicht, [19]) wie Asklepios den

15d) Theophr. H. Pl. IX, 11, womit Oſann S. 412 eine Stelle des Dikäarchos verbindet (vgl. die Ausg. von Mar. Fuhr p. 413), wonach das *χειρώνιον* gegen den Biß von Schlangen und Spinnen gebraucht wurde. Nicand. Ther. 505. Schol. 500. Dioskorides III, 57 nennt es *πάναχες Χειρώνιον*, das beſonders auf dem Pelion wachſe. Auch das *κενταύριον*, *κενταυρίη* iſt von Chiron benannt.

16) Nach Heſiodus fr. 32 und Pindar Pyth. IV, 103, N. III, 54, während die Theogonie 1001 den Medeios, Sohn des Jaſon und der Medea, von ihm erziehen läßt.

17) Umgekehrt die Scholiaſten zu Pind. Pyth. IV, 211 und Apollon. I, 554, Jaſon ſey von dem Unterricht in der *ἴασις* benannt worden. Heilkundig wird er von Vielen genannt.

18) Pyth. III, 45.

19) Apollod. III, 13, 8. Propert. II, 1, 60 cf. Eurip. Phoen. fr. 8 (10). Aristoph. Ach. 420. Tzetz. ad Lyc. 421.

Phiniden.[20]) Späterhin werden sogar die Künste des Melampus von ihm hergeleitet.[20*]) Die Fabel von seinem Tode scheint indessen nur den Sinn gehabt zu haben daß es Gifte und Zauber gebe gegen welche kein Gegengift gewachsen sey, indem selbst Chiron von dem gefeieten Pfeil des Herakles nicht geheilt werden konnte, wenn nicht den daß Herakles, der Schütz vor allen Andern, so stark vergiftete Pfeile besessen daß sie selbst den unsterblichen Chiron tödeten.[21])

20) Phylarch. ap. Schol. Pind. P. III, 96. Sonst soll Apollon die Augenheilkunde erfunden haben, Hyg. 274, wovon es herkommt daß eine Augensalbe *λύκιον* hieß. Tôchon d'Anneci Diss. sur l'inscr. Gr. *IACONOC ATKION* et sur les pierres antiques qui servoient de cachet aux medecins oculistes à Paris 1816. 4. Dieselbe Inschrift an einem kleinen Gefäßchen Panofka Museo Bartoldiano p. 141 (wo die Erklärung Lykisches Mittel angenommen ist.)

20*) Columella de cultu hortorum 347 cf. Virg. Georg. III, 550.

21) Sophokles Trach. 714. Nach Antisthenes dem Sokratiker im Herakles b. Eratosth. Catast. 40, Schol. German. 41, fiel ein Pfeil aus dem Köcher des Herakles dem Chiron in den Fuß als jener bei ihm auf lange Zeit eingekehrt war. Aehnlich Ovidius Fast. V, 379 ff. (Was bei Eratosthenes vorausgeht, steht hiermit nicht entfernt in Verbindung; sondern zeigt uns den Inhalt an von einem Satyrspiel des Sophokles *Ἀχιλλέως ἐρασταί*, vermuthlich eines mit *Ἡρακλῆς*, dessen Scene das Chironion, so wie der Hauptgegenstand die pansartige Liebe des Herakles zum Achilleus war, worin der Chor mit ihm wetteiferte. Herakles verweilte oft zwischen seinen Abentheuern bei Chiron, sagt Philostratus Heroic. 9. So Eudokia p. 84 *θαμίζειν δὲ καὶ Ἡρακλέα, ὅτι μὴ ἀπάγοιεν αὐτὸν οἱ ἄθλοι, μετασχεῖν τε τῆς τοῦ Χείρωνος ὁμιλίας Παλαμήδει ἅμα καὶ Ἀχιλλεῖ καὶ Αἴαντι.* cf. p. 432. Andre aus späterer Zeit lassen ihn auch Kräuterkunde oder Musik von ihm lernen, oder Astronomie. Hermipp. ap. Clem. Strom. I p. 132. Plut. de mus. 40. Staphylos b. Schol. Apollon. IV, 816. Schol. German. 411). Eine andre Sage ist daß Herakles, als die Kentauren von Pholoe her durch ihn verfolgt zum Chiron geflohen waren, diesen unfreiwillig in das Knie traf und ihm das Pharmakon, welches Chiron ihm gab, selbst auflegte. Es heilte ihn nicht, er wünschte zu sterben und konnte nicht da er ein Gott war, bis Zeus dem Prometheus bei der Versöhnung gestattete einen Unsterblichen zu stellen, der statt seiner (wenn die Zeit gekommen seyn würde; denn jetzt war Achilleus noch nicht geboren) sterben wollte. Apollod. II, 5, 4, 6, wo *τεθνηξόμενον* für *γενησόμενον* zu lesen ist. Das Letzte ist aus Aeschylus im Gelösten Prometheus; denn es steht fest daß darin nach der Verkündigung im Gefesselten Prom. V. 1026 Chiron an der Stelle des Prometheus in den Tod gieng. Die Erfindung der unheilbaren Wunde des Chiron (wonach die unheilbaren Geschwüre nach Galen, Eustathius Il. IV, 202 u. A. Chironische genannt wurden) hat ursprünglich und für sich nur auf die *φάρμακα* sich bezogen, und es paßt auch auf ihn zugleich der sprichwörtliche Vers des Euripides fr. 211, Tzetz. in Lycophr. 805 *ἄλλων ἰατρὸς αὐτὸς ἕλκεσι βρύων.* Aehnlicher Art sind manche Fabeln, z. B. daß Orion vom Skorpion gestochen wird, bedeutet die Kräftigkeit dieses Giftes (Seren. Samm. c. 46), die Fallsucht des Herakles das Gewaltige der Krankheit (Erotiani Gloss. v. *Ἡρακλ.*), wie der beste Mohn nach Dioskorides und andre Pflanzen Herakleisch genannt wurden, oder der Demant; denn den Mann zieht das Eisen an.

Widerwärtig ist die Verwirrung in welche der kräuterkundige und lautenliebende Heros mit den Roßkentauren gekommen ist; und es fragt sich hier nicht allein, ob die letzteren schon bei Homer vorkommen und wo zuerst, was Voß in den Mythologischen Briefen untersucht,[22] sondern mehr noch wie und worin sie von den andern verschieden seyen. Schon die Odyssee hat allerdings, indem sie (21, 295—304) die moralische Fabel wie der erste Trunkenbold, Eurytion der Kentaur bei der Hochzeit des Lapithen Peirithoos seine schmähliche Strafe gefunden,[23] die Kentauren thierischer Art vor Augen. Denn keinen Unbefangenen wird Voß überreden daß der Vers worin die Kentauren den Menschen entgegengesetzt werden:

ἐξ οὗ Κενταύροισι καὶ ἀνδράσι νεῖκος ἐτύχθη,

an die menschlichen Kentauren denken lasse.[24] Verschiedenheit beider Gedichte hinsichtlich einzelner Sagen darf selbst von denjenigen nicht geläugnet werden welche Zeit und Verfasser nicht unterscheiden, da der Poesie unter den Gestalten älterer und neuerer, historischer und allegorischer, volksmäßiger oder gebildeter Sagen nach Maßgabe der Anlässe und Zwecke zu wählen natürlich frei stand.

22) Th. 2 Br. 33, in der zweiten Ausg. Br. 71 vermehrt, aber unverändert. [Voß nimmt wegen Galens de usu part. III, 1 an daß den Kentauren von den Dichtern erst in Pindars Zeit Pferdegestalt gegeben worden sey, in welcher Zeit gewiß keine Analogieen hiefür, aber wohl viele Gegengründe aufzufinden seyn werden.]

23) Ein Seitenstück ist die Dichtung von den Arkadischen Kentauren in Pholoe, den rohessenden (gleich den Avaren, wiewohl auch Hippokrates vom Genießen rohen Fleisches — aber welcher Art? — neben dem gekochten als von etwas Ueblichem spricht), welche von Herakles gezüchtigt werden als sie, nachdem das große Faß geöffnet war, sich nicht mäßigen konnten und Unfug anfiengen. Theogn. 542. Apollod. II, 5, 4. Diod. IV, 12. Nach solchen Erzählungen von den Kentauren sind sie, wie schon Voß angedeutet hat, von Dichtern und Künstlern in die Gesellschaft trunkner Satyrn, mit welchen sie jedoch in keiner Weise vermischt oder vertauscht werden dürfen, aufgenommen und als Symbol der Zecher behandelt worden. Herakles als Feind des Unfugs züchtigt sie.

24) Auch der treffliche Freret hat diese Stelle nicht erwogen, in der Abhandlung über das Alter des Reitens Oeuvres compl. XVII, 82. Böttigers Uebersetzung in den Vasengemälden St. 3 S. 100 Ungeheuer und Männer versteckt nur wenig den widersinnigen Ausdruck welchen man dem Dichter aufdringt indem man ihn von den Roßkentauren, welche die Scholien anerkennen, befreien will. In der Ilias dagegen hätte Voß das unzweideutige mähnicht für λαχνήεντες vermeiden sollen. Die Worte κακ' ἔρεξε von Eurytion sind nicht in flacher Allgemeinheit genommen, sondern bedeutsam von dem Angriff auf die Braut zu verstehen.

Kaum zu bezweifeln ist es daß Kentauren, Mann und Roß zusammengewachsen, Reiter bedeuten sollten, eine wilde, immer auf den Pferden hängende, kriegerische Völkerschaft. So wurden von den Skythen diejenigen welche zwei Ochsen und einen Wagen besaßen Achtfüßer (ὀκτάποδες) genannt.[25] Ixion, der Lapithe oder Phlegyer stellt in einer gewichtvollen Fabel den ersten Todtschläger vor, der, um den Frevel zu steigern, auch das gefundene Schutzrecht auf das Frechste mißbraucht.[26] Daß die Fabel diesen zum Stammvater der Kentauren macht, ist durch Gehässigkeit gegen sie veranlaßt;[27] auch die andere Dichtung, daß aus ihrem Stamm der erste Trunkenbold gewesen sey, mag dem zunehmenden Ruf ihrer Wildheit zugeschrieben werden:[28] und der Erfinder des Apologs wenigstens hat in den Personen und der Scene sich nicht vergriffen. Der Kampf der Kentauren in der Ilias mit den Lapithen, Peirithoos und seinen Verbündeten, durch die sie aus den Thälern am Abhang des Pelion zu den Aethikern gedrängt werden, eine Heldensage, entfernt sich nicht vom Natürlichen; eher durfte eine zur Warnung gedichtete Erzählung das scherzhafte Wunder von den auf das Pferd gewachsenen Männern aufnehmen. Nun erwähnt Pindar die Abstammung der Halbrosse von Ixion und der Wolke durch Ausgeburt dieser Verbindung (den Sohn Kentauros) und Magnetischer Stuten auf dem Pe-

25) Lucian. Scyth. 1. [Die Sage von Hippopoden bei Plinius und Mela ist daher erklärt worden daß Tacitus (Germ. 46) die Sarmaten in plaustro equoque viventes nennt (Ἁμαξοβίους.) Ein Donischer Kosak schrieb 1813: „kaum kann der Junge sich auf den Füßen erheben, so sitzt er auf dem wilden Pferd und vergißt auf dem Boden zu wandeln."]

26) Aeschyl. Trilog. S. 547. Dissen zu Pindar Pyth. II, 41.

27) Peirithoos dagegen ist nur uneigentlich Sohn des Ixion; er stammt von Zeus und Ixions Weibe (Dia) und ist ein göttergleicher Rather Il. XIV, 317, hat bei Homer den Nestor zum Bundesgenossen, in andern Fabeln den Theseus zum Gefährten.

28) Die Kentauren auf der Hochzeit des Peirithoos betreffen zwei Bruchstücke des Pindar fr. 147. 148 (Böckh) aus einem Tischlied und nach Dissens sinnreicher Vermuthung (p. 750 seiner Ausg.) aus einem Scholion fur die Peirithoiden in Athen. Harpocr. Suid. Hesych. Περιθοΐδαι. Von dem Stammvater dieser Kentauren sagt Pindar Pyth. II, 42 ἄνευ Χαρίτων τέκεν γόνον ὑπερφίαλον, μόνα καὶ μόνον, οὔτ' ἐν ἀνδράσι γερασφόρον οὔτ' ἐν θεῶν νόμοις. Euripides nennt sie Herc. fur. 180 τετρασκελὲς ὕβρισμα. Aehnlich Sophokles Trach. 1097.

lion, [29]) auf welche die Odyssee sich mit einem einzigen Worte bezieht, so wie auch der Homerische Hymnus auf Hermes (224) eines unnatürlichen Kentauren gedenkt; [30]) nennt aber daneben den Chiron Sohn des Kronos, wodurch ein gewisser Widerspruch entsteht und man veranlaßt ist zu denken daß menschliche und widernatürliche Kentauren untereinander gewohnt hätten. Um diesen Anstoß, welchen die Sagen geben, zu heben und nach der gewöhnlichen Weise zwei verschiedene denselben Namen und dasselbe Local angehende Dichtungen mit einander zu verweben, sagten schon der Dichter der Gigantomachie [31]) und Pherekydes (fr. 33), welchen viele Spätere folgen, [32]) Kronos habe Pferdegestalt angenom-

29) Pyth. II, 45. — Die Angabe des Schol. Il. 1, 266, welcher statt Nephele setzt Dulis, erklärt sich aus der witzigen Etymologie *κεντεῖν αὔραν*, indem Luft die Stelle der Wolken leicht einnehmen zu können schien; und eine wie die andere zu einer Sklavin der Here gemacht wurde. S. Tzetzes Chil. VII, 36. 41. IX, 467—473. Nonn. XIV, 194. Vgl. Böttiger Vasengem. III, 120 f. Der Sohn welcher die Kentauren erzeugt, ist darnach Imbros (über dieß Wort s. Aeschyl. Trilog. S. 193. 217 vgl. Nonn. XIV, 200 *φιλοτήσιον ὄμβρον* und Maittaire de dial. p. 530 Sturz), weßhalb auch Pegasos in derselben Regennacht geboren wird. Mit dieser Bedeutung hängt der Kentaurenname Imbreus bei Ovid. Met. XII, 311 zusammen. Nach ähnlicher allegorischer Spielerei wird Chiron Sohn des Poseidon genannt, Schol. Il. IV, 219, mit Bezug auf die Fabel von den Söhnen Irions und der Wolke. So ist die eine der drei Klassen von Kentauren bei Nonnos XIV, 143 von Najaden erzeugt (cf. Diod. IV, 70) und wird durch Here verwandelt in Halbthiere. Eigen ist es daß in der Fabel von den Arkadischen Kentauren, einer Variation der andern, Pholos den Silenos zum Vater hat, in welchem die Bedeutung des Weintrinkers mit der des Wassers und dem Symbol des Rosses zusammentrifft. Pferdegestalt und Fließen trifft auch in der Ovidischen Chironstochter Okyroe zusammen (Not. 38.)

30) Zu den ältesten Belegen gehören ferner der Kasten des Kypselos Paus. V, 19, 2, und sehr alte Münzen Mionnet T. 2 pl. 43, 9 p. 527, wie es scheint, auch der Hesiodische Schild. S. Not. 38.

31) Schol. Apollon. I, 554. Eudoc. p. 431. Die Gigantomachie hier in Titanomachie zu verwandeln, mit Weichert Apollonius S. 199, bloß weil auch ein Bruchstück der letzteren (die unstreitig älter war) des Chiron gedenkt, nehme ich darum Anstand weil gerade was diese von ihm aussagt mit dem Roßchiron unverträglich ist. Galen de usu part. III, 1 p. 392, wenn er sagt: *Πίνδαρος δ' εἰ μὲν ὡς ποιητὴς προσίεται τὸ τῶν Κενταύρων μυθολόγημα*, macht den Pindar nicht gerade zum Urheber der Dichtung.

32) Apollonius II, 1233—43, Apollodor I, 2, 4, Lycophr. 1203, Ovidius Metam. VI, 126, Fast. V, 380, Virgilius Georg. III, 92. cf. Philargyr. Serv. Schol. German. 411. Hyg. P. A. II, 38. fab. 138. Prolog. fab. 10. Mythogr. Vat. II, 103. Suidas *ἐν Θεσσαλικοῖς* sagte, Chiron sey Irions Sohn so gut wie die andern Kentauren und Bruder des Peirithoos, Schol. Apollon. I, 554. II, 595. 1231. Auch Buttmann, welcher übrigens in dem Vater Kronos mit Recht die Andeutung der ältesten Zeit des Menschengeschlechts

men um mit Philyra der Okeanide den Chiron als Roßkentaur zu erzeugen. Die bildende Kunſt fand ſeit der Attiſchen Periode in ſolchen Kentauren im Kampfe mit den Lapithen eine reizende Aufgabe und einen unerſchöpflichen Stoff. Allein ſolche mythographiſche und künſtleriſche Willkür Einzelner hinderte nicht, noch ließ man ſich durch die Sucht einer leeren oder tändelnden formalen Uebereinſtimmung abhalten den gerechten und kräuterkundigen Chiron, der ja ohnehin von dem Ixioniſchen und ſäuferiſchen Geſchlecht genug abſtach, für ſich oder als Heros nach dem älteſten Begriff zu nehmen und zeitgemäß fortzubilden; und lächerlich wäre es unter dem Chiron der Titanomachie von Arktinos oder Eumelos, welcher der Menſchen Geſchlecht zur Gerechtigkeit leitet, Eid und fröhliche Opfer und Geſtalten des Olympos ſie lehrend, deſſen Töchter nach Pindar den Jaſon unterrichten und dem Achilleus zur Laute jene frommen und weiſen Sprüche vorſingen [33]) die unter dem Namen des Heſiodus geleſen wurden, [34]) unter dem Philyriden der Theogonie, dem Gemal der Naïs nach Heſiodus, dem von welchem die Chironiden ihr Geſchlecht ableiteten, ein Halbroß zu denken, wie ihn einſt Le Clerc in der Geſchichte der Medicin abgebildet hat. Doch nehmen ſich manche Schriftſteller die Mühe ausdrücklich zu bemerken daß Chiron ein Menſch geweſen ſey und nicht mit den wüſten und frevleriſchen Roßkentauren verwechſelt werden dürfe. [35]) Spiele der Phantaſie, der bildenden Kunſt insbeſondere, [36]) wonach dann die wirre Orphiſche Argonautik (397) den lautenſpielenden Knaben Achilleus neben einen Pferdemenſchen ſtellt, [37]) der alſo wohl

erkennt, ſtellt jene Verwandlung des Kronos in ein Pferd als das Urſprüngliche dar, Lexilog. II, 39.

33) Pyth. IV, 103. Fragm. 167 Boeckh. cf. Eurip. Iphig. Aul. 699. 915. 1054.

34) Pausan. IX, 31, 4 *παραινέσεις*, wie die Gnomen des Theognis. Darauf bezieht ſich Pherekrates im Chiron.

35) Philostr. Heroic. 9 *ἀνθρώπῳ ὅμοιος*. Nonn. XIV, 51. Schol. Il. I, 264. Tzetz. ad Lycophr. 1200.

36) Vaſengemälde ſtellen den Chiron bei dem Kampfe des Peleus und der Thetis als Halbroß dar. Millingen Peintures de Vases pl. 4. Ancient uned. monum. pl. 10. Panofka Museo Bartoldiano p. 141. Vaſen von Canino und Bomarzo ſ. Bullettino dell' Inst. di C. A. 1831 p. 6. 90.

37) So iſt auch Eudoc. p. 84 daß Achilleus auf dem Chiron reitend von ihm im Schießen unterrichtet wird, nach den Malern, wie bei Philostr. II, 2.

auch nachher (405) im Wettkampf der Laute mit Orpheus gedacht werden ſoll, oder tändelnder Witz in anſpielenden Namen, [38]) oder myſtiſche Spielerei, wie wenn an dem bekannten Krater in Pergamos Kentauren den Wagen des Asklepios ziehen, kommen nicht in Betracht.

Uebrigens muß Chiron, obgleich der Form nach ein Gott, wie er auch von Xenophon und von Aeſchylus und Sophokles in beſonderer Verbindung genommen und bezeichnet wird, [39]) im Allgemeinen doch als ein Heros betrachtet werden, indem die Abſtammung von göttlichen Eltern beiderſeits mehr zufällig und allegoriſch entſtanden iſt und nicht hat hindern können daß der in allen andern Verhältniſſen begründete Begriff herrſchend wurde. So haben Linos, Jalemos u. A. den Apollon und eine Muſe zu Eltern und ſteigen dennoch ins Grab.

Ich habe im Obigen, obgleich meine Anſicht hinſichtlich der Geſtalt des weiſen und rechtſchaffenen Chiron und der Titanomachie anſtatt Gigantomachie als Zeugniß für ſie nicht dieſelbe geblieben iſt, [1]) nichts ändern wollen weil in dieſer Frage ſo ſehr wie in wenigen andern ſichtbar wird, wie ſchwierig es oft iſt, bei der Zweifelhaftigkeit von Zeugniſſen und von inneren Bedingungen zugleich, auch nach der ſorgfältigſten Abwägung des Einen

38) Wie wenn eine Tochter des Chiron die den Herakles Kränterkunde lehrt Ἵππω genannt wurde (nur nicht in der Titanomachie, wie Voß ſagt, denn Clemens Strom. I p. 132 führt dieß wohl nicht mehr aus der Titanomachie, ſondern aus Hermippos an), oder Μελανίππη, Εὐίππη (Schaubach ad Eratosth. 18), oder ein Buch über die Roßarzneikunde (nach Suidas) den Namen des Chiron führte. Selbſt ſchon im Heſiodiſchen Schilde, wo die Schlacht der Lapithen und Kentauren durch charakteriſtiſche Namen ausgemalt, jedes von beiden Heeren mit ſeinem Seher oder Vogeldeuter verſehen iſt, blickt aus dem Namen Wieherer, Mimas (186) die Kunde der Roßkentauren heimlich hervor. Verwirrt iſt die Darſtellung der Metamorphoſen II, 633, wo Okyroe, die Tochter des Chiron geminus, semifer, biformis und der Nymphe Chariklo, die des Vaters Künſte und dazu Wahrſagung verſtand, Pferdegeſtalt annimmt.

39) Xenoph. ſ. Not. 12: Aesch. Prom. 1026. Soph. Trachin. 714. Auch nicht als ἥρως θεός wie Herakles bei Pindar Nem. III, 22, erſcheint Chiron jemals.

1) Der epiſche Cyclus II S. 412.

gegen das Andre Urtheil und Anſicht zu beſtimmen. Vielleicht hatten auf mein Widerſtreben den Chiron des Epos von den Kentauren in einem ſo weſentlichen Merkmal wie die Geſtalt iſt abzuſondern die Not. 36 angeführten Vaſengemälde Einfluß, wo er bei dem Ringen des Peleus mit der Thetis als ein recht gemeiner Kentaur zuſchaut. Indeſſen pictoribus atque poetis quidlibet audendi semper fuit aequa potestas. Es kommt auf die Art und Form an, auf die Kunſt die Phantaſie zu beſtechen und zu gewinnen und wenn ein in der Sage zur Geltung gelangter Umſtand nicht zu umgehn iſt, der mit andern in neuer und bedeutender Anwendung der Perſon unverträglich genug ſcheint, ſie zu beſchwichtigen, zur Nachgiebigkeit oder zum Ueberſehn und unbekrittelten Durchlaſſen einer wunderbaren Seltſamkeit aus dem Alterthum zu bewegen. Kentaur war Chiron, ὑπὲρ (Not. 5), und wenn auch in ihn allein unter allen die Bildung der Heroen von der Sage gelegt und das ganze übrige Volk als thieriſch und roh verſchrieen war (was ſich auch in der Sage von Pholoe nachgebildet zeigt, wo Herakles die andern alle erſchlägt, bei Chiron aber wohnt und ſeinem Lautenſpiel horcht), [2]) ſo mußte, kann man ſagen, die Titanomachie ſo wie alle künftigen Dichter und Künſtler ihn auch als Kentauren nehmen. Spätere Maler haben gezeigt daß Chiron in ganzer Menſchengeſtalt und in der vollen Würde ſeines Charakters, nach Geſtalt und Gewand, darzuſtellen war. Ein halbes Pferd haftet ihm an, man weiß nicht und ſoll nicht fragen wie, es iſt ein Wunder, aber es hebt nicht den Charakter des Chiron auf wie er ohne dieß Anhängſel ausgedrückt werden könnte. Für den Dichter aber war es leichter als für das Auge das ſeltſame Problem zu löſen und in einen Kentauren im eigentlichen Sinn die rein menſchliche Entwicklung des Geiſtes in Künſten und in Ideen zu legen. Am Kaſten des Kypſelos war Chiron, indem er bei dem trauernden Achilleus, als die Nereiden dieſem neue Waffen brachten, aus dem Götterſitz her (eine Unterſcheidung die eher den Auslegern als dem Künſtler zuzutrauen iſt), erſchien um ihn zu tröſten, mit menſchlichen Beinen gebildet und dieſe Art,

2) Antiſthenes im Herakles bei Eratoſthenes Catast. 40, Eudoc. p. 432.

die auch ſonſt einzeln vorkommt, [3]) iſt an den Vaſen von Vulci, alſo denen der älteren Art, die einzige, wie der Prinz von Canino in einer Anmerkung ſeines Katalogs ſagt (p. 63.)[4]) Recht geſchmacklos iſt dieß behandelt an einer großen Kylix Feoli, wo Peleus und Thetis dem Chiron den kleinen Achilleus übergeben, [5]) wie am Amykläiſchen Thron. Aus ſolchen Verſuchen begreift man daß die ſpäteren Maler lieber auch die Vorderbeine des Pferdes dem Chiron geben mochten. In der angedeuteten weniger anſtößigen Art aber, die den Lehrer der Heroen erkennen läßt, ſehn wir den Chiron an dem Deckel einer Schüſſel in einem Gemälde von trefflicher Zeichnung und Compoſition im Muſeum zu Neapel (abgebildet in den Monumenten des archäol. Inſtituts 1, 37), dem Kampf des Peleus mit geſpannter Theilnahme zuſchauend; [6])

3) Ein Kentaur in einem Erzfigürchen das ich in der Sammlung der Akropolis zu Athen ſah, in einem Etruriſchen bei Gori Mus. Etr. I, 65, 3, einem ähnlichen des Museo Bartold. p. 25 n. 52 und einem in den Mon. d. J. arch. II, 29. In einer Gemme des Mus. Florent. II tab. 39, 1, auch bei Böttiger Vaſengem. 3. Heft, N. 5 der Kupfertafel, ringt ein Kentaur ganz Mann, mit anhaftendem halben Pferd, mit einem Lapithen.

4) Vermuthlich daher auch in der Not. 36 bezeichneten Vaſe von Canino, der die andre von Bomarzo ganz gleichen ſoll. (Im Mus. Etr. n. 1183 iſt an einer Kylix das Ringen des Peleus ohne Chiron.) So alſo auch in der Amphore Mus. Etr. n. 544 mit Chiron, Thetis und einer Nymphe; an der N. 1500, wo Chiron den Achilleus auf dem Arm hält (vgl. Annali III p. 176, ſpäter wurde der Name des Malers ΠΡΑΧ[ς]ΙΑΣ entdeckt, R. Rochette Suppl. au Catal. des art. p. 57), und an der N. 540, einem dreihenklichen Gefäß wo nach dem Katalog dem Chiron ein Greis die von ihrem Wagen geſtiegene Thetis zu melden ſcheint: es wird aber wohl Peleus ſeyn ſollen, der ihr auch in andern dieſer Bilder voranſchreitet. Cum Thetin Aemoniis Chiron accedere terris Erecto prospexit equo, Stat. Silv. I, 2, 216. Verſchieden iſt eine im Bullett. 1846 p. 68 kurz beſchriebene Hydria, auch mit ſchwarzen Figuren, wo ein Mann mit Petaſus, Chlamys und Stiefelchen dem Chiron eine Blume unter die Naſe hält, wie um zu riechen. Es folgt ein Weib mit zwei Fackeln in Händen und hinter den Pferden einer Quadriga, die außerhalb des Gemäldes iſt, ein bärtiger Mann. Sollte dieß nicht vorſtellen wie Hermes den Chiron die Kräuter kennen lehrt (ſo wie irgendwo Apollon und Artemis ſeine Lehrer heißen) und Hekate ihm ihren Beiſtand verheißt?

5) Micali Storia d. pop. Ital. tav. 87, 1, Mon. d. Inst. archeol. 1, 27 n. 40, vgl. Annali III p. 254, Vasi di Feoli n. 84. Noch origineller die Zuſammenſetzung Micali tav. 95 B. Dieß gränzt an die Ungeheuer der ſchwarzen Gefäße von Chiuſi wie bei Dorow Voy. archéol. pl. 1 n. 6 und pl. 4 n. 2.

6) Dieß drückt der auf den Mund gelegte Finger hier aus; denn man heißt ſich gleichſam zu ſchweigen, an ſich zu halten im Augenblick einer großen Entſcheidung. Aufmunternd ſtellt bei derſelben Scene eine ältere Compoſition den Chiron dar, welche de Witte beſchreibt Annali IV p. 111.

und eben so an einem bei Chiusi gefundnen dreihenklichen Gefäß,[7]) wo Peleus die schon errungene Braut zu dem Chiron führt, sie ihm vorstellt, in besonders zierlicher Zeichnung, *ΠΕΛΕΥΣ, ΘΕΤΙΣ, ΚΙΡΟΣ* (der letzte Name vom Zeichner nicht richtig aufgefaßt), Chiron in feinem faltigem Untergewand bis zu den Füßen, mit einem schönen Mantel, Haar und Bart gesalbt, mit einem Knotenstock in der Hand, ein Hirsch neben ihm statt der Hasen die er in den früheren Bildern an einem Stock auf der Schulter trägt. Der Kopf ist hier nicht ehrwürdig bekränzt wie in dem andern Bild und auch in älteren, der Gesichtsausdruck aber wie dort ganz der des Weisen. Der halbe Pferdeleib hängt sich in beiden dem Chiron nur wie gespenstisch an. Dieser sinnreichen Erfindung zur Lösung eines in der Griechischen Kunst einzigen mythischen Problems ist aber sehr gut vorgearbeitet in Zeichnungen der älteren Art an mehreren Vasen von Vulci. So an zwei Hydrien wo Peleus und Thetis, die von ihren Wagen abgestiegen sind, dem Chiron den jungen Achilleus zuführen.[8]) Auch in diesen Bildern ist die Mannesgestalt vollständig, Chirons Waldleben zwar durch Jagdbeute besonders hervorgehoben, sein Ansehn aber durch Mienen, Bart, Haarschmuck oder Kranz, auch durch das Gewand so ernst und würdig daß der angehängte halbe Pferdeleib den eigentlichen Charakter der Person nicht aufhebt, während in den andern Kentauren bei der mehr organisch geeinigten Zusammensetzung durch die Bildhauer das Thierische völlig vorherrscht. Eben so ohne Zweifel in einer größeren Darstellung des mit Thetis ringenden Peleus an einem tiefen Becher von dem de Witte bemerkt daß er in Gewand und überhaupt ganz den Pädotriben gleiche.[9]) So ist es daher nicht zu verwundern wenn wir den Chiron niemals in reinmenschlicher Gestalt gebildet se-

7) Mus. Chius. 1833 I tav. 46. Galleria Omer III, 235. Angeschrieben ist noch *NIKOSTPATOS KAAOΣ.*

8) Herausgegeben von Roulez Bulletin de l'acad. de Bruxelles IX, 2 p. 456—70, die erste auch in Gerhards Auserlesn B. III Taf. 183. Die andre ist jetzt in Berlin, im Katalog N. 1693, wo Gerhard auch eine Replik in München anführt. Im Mus. Etr. n. 314 führt der Prinz von Canino eine ähnliche Vorstellung an, worüber hinter dem Chiron seine Grotte bemerkt werde.

9) Vases peints de Mr. de M. 1839 n. 58 p. 47 — à ce personnage — se rattache le train de derrière d'un cheval.

hen, was nicht hätte fehlen können wenn den Künstlern gleichzeitige oder vorangegangene Dichter ihn so jemals eingeführt gehabt hätten. So erklärt es sich auch nicht als Scherz, sondern nur als eine ungeschickte Darstellung daß er selbst in einem Collegium medicum von sieben Personen, wo er Kräuter im Mörser stößt wie die Pharmakiden am Kasten des Kypselos, mit dem halben Leib eines Grauschimmels sich gelegt hat und mit dem andern aufrecht als Vorsitzender dasitzt im Dioskorides der Wiener Bibliothek aus dem fünften Jahrhundert. [10]) Dieses Bildes ist übrigens die Auslegung würdig, daß anagogisch unter dem unvernünftigen Theil des Chiron das Praktische, unter dem menschlichen das Wissenschaftliche der Medicin zu verstehen sey. [11]) In einem Epigramm auf die Bücher des berühmten Arztes von Side in der *Anthologie* (7, 158) werden diese genannt *βίβλοι Χειρωνίδες*. Nach einer schönen Conjectur von Mullach zu den Fragmenten des Demokrit (p. 128) war der Titel einer Demokritischen Schrift *Χειρονικὰ προβλήματα*. Auf einer Vase von Vulci bei Micali (tav. 103, 1) wo ein junger Mann (*ΠΑΝΑΙΤΙΟΣ*) sitzend aus einem großen Buche vorliest und zwei andre ihm wie ihrem Lehrer aufmerksam zuhören, ist an dem nicht hohen Aufsatz auf einem niederen Tisch oder Kasten angeschrieben *XIPONEII*, an dem Kasten *ΚΑΛΕ*, was ohne Zweifel den Chiron angeht, im Besondern aber nicht wohl zu deuten ist.

Müller erklärt die Kentauren (in seiner Archäologie §. 389, 1), nach der Etymologie des Diodor, Palaphat, Servius u. A. von *κεντεῖν ταύρους* (taurocentae), als Büffeljäger der Pelasgischen Vorzeit, indem die *ταυροκαθάψια* die Deutung hergeben sollen. Er stützt sich vermuthlich auf die gelehrte Ausführung von Böckh zu Schol. Pind. 2, 78 oder auf Böttiger Vasengem. 3, 94 f. und Millin Mag. encyclop. 1808 2, 316—328, der demnach die Ochsenhirten der Comarque im Departement der Rhonemündung vergleicht, die man sich wohl vorstellen kann nach den kühnen und

10) Visconti Iconogr. Gr. pl. XXXIV, 1. Merkwürdig ist eine Parodie, Apollon als Charlatan und Chiron in einem Vasengemälde des Cab. Durand n. 669.

11) Eudocia p. 432.

wilden berittnen Ochsen- und Büffeltreibern in der Campagna di Roma. Daß in den Reliefen von Assos, wo sie als Pferde galoppiren, die Kentauren Stiere jagen, ist nicht gegründet. [12]) Mein Freund Schwenck, der früher κένταυρος für κέντωρ gelten ließ (Hom. Hymn. S. 256), nimmt es in seiner Griech. Mythol. (S. 412) als gleichbedeutend mit Πληξαύρη, der Okeanide und Nereide, als Quelle. Diese Vergleichung ist scheinbar, obwohl dem malerischen Hervorplatzen, Luftschlagen der Quelle das Stacheln der Luft durch den Regen nicht ganz entspricht. (Malerisch ist auch der Name Ἀναυρός.) Aber daß ursprünglich die von der Nephele stammenden Roßkentauren nur Symbole des Wassers gewesen seyen, wie dessen Symbol das Pferd war, kann ich so wenig für gegründet halten als Creuzers physische Erklärung in der neuesten Ausgabe seiner Symbolik (4, 200), die nur weniger einfach ist, vielmehr selbst von den Wolken, des Aristophanes unsterblichen Göttinnen eingegeben zu seyn scheint. Der symbolische Sinn überhaupt scheint hier offenbar das Spätere; in der Umdichtung, wie wir sie aus Pindar kennen lernen, beziehen sich alle Merkmale auf die Homerischen und überhaupt älteren Kentauren, Ixion der Großvater auf die Wildheit und Frevelhaftigkeit, Kentauros der Vater auf den Namen, die Stuten als die Mütter auf den Pferdeleib, die Wolken, die hier durchaus nicht an sich, sondern im Gegensatz gegen die Here, welche Ixion umarmen zu wollen sich erfrechte, zu nehmen sind, auf die Ungestalt: es ist also die Erklärung einer alten Sage historischen Ursprungs im ethischen Sinn zu erkennen, verbunden mit einer natürlichen Erklärung des halben Pferdeleibs. Auch Eustathius erklärt den Namen aus der Pindarischen Fabel, aber anders (zu Il. 1, 268): διότι ὁ Ἰξίων κεντήσας αὔραν ἤτοι ἀερίαν νεφέλην ἐγέννησεν τὸν Κένταυρον ἐξ αὐτῆς, und faßt die Wolke im Wesentlichen richtig: ἧς (ζωῆς Ἡραίας) διεκπεσὼν ὁ Ἰξίων ἐμίγη φασὶ νεφέλῃ, σκιᾷ τινι δηλαδὴ καὶ φαντάσματι τῆς φιλουμένης ζωῆς καὶ εἰδώλῳ τοῦ ποθουμένου. Dieß Umarmen der Wolke war erst für sich gedichtet und wurde dann in Bezug auf die Kentauren

12) Clarac M. du Louvre pl. 116 A. B.

angewandt, wie in den Fabeln die von einander entfernteſten Erfindungen ſich verſchlingen und zuſammenwachſen. Chiron und die wilden Kentauren, die Pferdemenſchen laſſen in unſrer Kunde, die von Homer ausgeht, ſich nicht trennen, die ſpätere beſondre Abſtammung des Chiron bei Pindar geht nur ſeine beſondern Eigenſchaften an. Schon darum alſo ſcheint eine phyſiſche Deutung der Kentauren nicht zuläſſig weil ſie den Chiron ausſchließt. Die Bedeutung des Waſſers und Regens (oben Not. 29) ſcheint erſt vom Pferd auf die Kentauren, die ſpäter mehr als Pferde wie als Menſchen erſchienen, übergegangen zu ſeyn. Visconti im Muſeum Pioclement. (4, 26) erklärt κένταυρος von αὖς, auris. Der Stachel des Fuhrmanns an der Millingenſchen Panathenäenvaſe reicht noch über die Ohren hinaus; aber nicht gerade die Ohren ſtechen jene Stierjäger den Stieren: auch andre Reiter ſind doch nicht gerade nur Ohrſtachler, ſondern überhaupt κέντορες ἵππων. Darum ſcheint mir die Buttmannſche Erklärung (Mythol. 2, 221) vorzuziehen. Nur wird nicht κένταυρος ſich zu κέντωρ verhalten wie διάκτορος, ἀλάστορος zu διάκτωρ, ἀλάστωρ, wie auch πέλωρος zu πέλωρ, ſondern λάσταυρος (das ich nicht mit Buttmann von λᾶν begehren ableite, ſondern mit λαί, λάσται, λαστρίς zuſammenſtelle) wird λάσταρος, κένταυρος aber κένταρος (von κεντάω) ſeyn, verſtärkt durch F vor dem ρ̄, wie in den Homeriſchen compositis ταλαύρινος und καλαῦροψ (von ῥέμβω, ῥόπτρον und dem verkürzten κᾶλον.) Auch in dem Namen Κάφαυρος wird es ſich ſo verhalten.

Medea oder die Kräuterkunde bei den Frauen. Ephyra. *)

Den alterthümlichen Wunderglauben an die Mittel, wornach im Wort φάρμακον zauberische Wirkung mit natürlicher zusammenfließt, hat Homer in der Episode von Nestors Heldenthum gegen die Eleer, vermuthlich nach alten Nestorsliedern, durchblicken lassen, wo er andeutet daß die blonde Agamede, des Augeias Tochter, welche so viele Kräuter kannte als die weite Erde nährt, fest zu machen verstand. [1]) Noch eine andere versteckte Spur von dieser Wissenschaft findet sich in der Ilias (15, 529), wo Phyleus (der Eleer, Sohn des Augeias) aus Ephyra einen Panzer vom König Euphetes empfangen hat, eine Schutzwehr gegen feindliche Männer; dieser Panzer, den er seinem Sohn in den Krieg mitgegeben, wehrte dem die Lanze die den Schild schon durchdrungen hatte, „auch damals" ab. Daß hier nicht ein gemeiner Panzer zu denken sey, geht aus der Erwähnung von Ephyra als dem Sitze der Zauberkräuter hervor. [1*]) Fest gegen Feuer und Eisen machte auch die Kräutersalbe der Medea sowohl den Schild und die Waffen als den Leib des Jason. [2]) So erzählt Dikäarchos

*) Allgem. Schulzeitung 1831 S. 1009.

1) Durch Nestor fiel Mulios, der Gemal der Agamede, ἦ τόσα φάρμακα ἤδη, ὅσα τρέφει εὐρεῖα χθών, Il. XI, 741. Die Vossische Uebersetzung Heilkräuter giebt hier einen ganz falschen Begriff, obwohl auch der Scholiast an nichts Anders gedacht zu haben scheint: τοῦτο πρὸς αὔξησιν τῆς ἑαυτοῦ ἀρετῆς, εἴγε μηδὲ ἡ γυνὴ ἔσωσεν αὐτὸν φάρμακα εἰδυῖα. Mulios blieb auf der Stelle todt; also was die φάρμακα wirken sollten, hätten sie im voraus thun müssen, nemlich fest machen, wie die der Medea sowohl gegen Eisen als gegen Feuer nach Apollodor und Apollonius.

1*) Ed. Geist Zeitschr. f. d. AW. 1834 S. 500.

2) Apollon. III, 1046. Vgl. Not. 10. Achilleus wurde fest durch die

von einer Staude des Pelion daß der Saft in die Haut eingerieben gegen alle Empfindung der Hitze und Kälte schütze.[3]) In die gleiche Klasse gehören in der Odyssee (4, 221) das Aegyptische Pharmakon Trauernicht (oder nach Fischart Trauerwendt) und Aergerlos, welches im Wein gegeben alles Uebel, wie die Kräuter der Kirke in den Trank gemischt das Vaterland (10, 236) vergessen läßt, und das gute Pharmakon Moly (10, 287. 304) mit schwarzer Wurzel und weißer Blume, schwer den Sterblichen zu graben, welches Hermes dem Odysseus verleiht um ihn gegen die verwandelnden Kräuter der Kirke zu schützen.[4]) Ein Kraut ist es sogar welches den Glaukos von Anthedon unsterblich gemacht hat,[5]) und ein Kraut ohne Zweifel auch das Pharmakon welches in der Thebais Athene empfieng um dem Tydeus die Unsterblichkeit zu verleihen, die er durch seine wilde Rache an dem Schädel seines Gegners verscherzte.[6]) Das Erstaunen über die Heilkraft mancher Kräuter drückt sich aus in den Fabeln daß eine todte Schlange durch ein Kraut von einer Schlange wieder belebt und dieß Mittel von Polyidos nachgeahmt und angewandt wird.[6*])

Die Elische Agamede ist eine andere Medea, und der Name weise Frau welchen beide führen und wegen dessen die Mutter der letztern Eidyia genannt wird,[7]) hängt allein von der

Taufe der Thetis, Aias durch die Löwenhaut und das Gebet des Herakles: ohne Zweifel eine Epode. (Hesiodus in den Eöen bei Schol. Pind. Isthm. VI, 53 vgl. Rhein. Mus. III, 46.) Wie der Aberglaube sich wiederholt oder sich gleich bleibt, auch die Angelsachsen machten durch Zauberlieder, deren eines oder das andere bei Hickes vorkommt, fest. Gefeiete Ritter und Waffen aus Spenser und Ariosto führt Böttiger an in den Vasengemälden II, 181. [Kyknos war fest am ganzen Leibe. Der epische Cyclus II S. 145 f]

3) Ἀναγραφὴ τοῦ Πυλίου ὄρους in der Ausg. von Marx in Creuzeri Meletem. P. 3 p 200. Heraklides der Kritiker b. Apollon. Dysc. Hist. ed. Fent. c. 39.

4) Man suchte das Moly in Pheneus und Kyllene Plin. XXV, 8, 1; nach Apuleius de herbis c. 7 (48) verbascum, welches auch den der es bei sich trug, gegen Schrecken, wilde Thiere und alles Unheil bewahren sollte. Aberglaube ähnlicher Art bei Plin. l. c. 59, 4. 81, 1. 2.

5) Aeschyl. ap. Bekker. Anecd. Graec. p. 347. Athen. VII p. 296. Ovid. Metam. VII, 233. Claudian. X, 158.

6) Apollod. III, 6, 8. Eustath. Il. V, 255 p. 544, 31.

6*) S. meine Griech. Tragödien II, 775.

7) Theogon. 960 (wo statt Ἰδυῖαν nicht mit dem Scholiasten des Apol-

Kräuterkunde ab. [8]) Sie bezeichnen uns eine Klasse weiblicher Aerzte welche dort im Lande, wie auch die Königinnen der nordischen Sagen, die natürlichen oder zauberischen Kräfte der Pflanzen verstanden und ihre Kunst als Geheimniß übten. Medea kocht in den Nosten oder der Atriden Rückkehr, vom Homerischen Kreise des Epos, viele Kräuter (φάρμακα) auf goldenen Becken womit sie den Aeson verjüngt, [9]) bei Pindar eine Oelsalbe mit Kräutersäf-

lonius III, 242 *Εἰδυῖαν* zu lesen ist, s. Lennep ad Ovid. Heroid. p. 273.) Apollon. III, 243. Apollod. I, 9, 23. Cic. N. D. III, 19. Hyg. 25. Tzetz. in Lyc. 174. Eudoc. p. 85; nach *εἰδυίησι πραπίδεσσι*, womit Medea in dem Fragment der Nosten ihre Kunst ausübt. [Auch *Πολύϊδος* ist älter als *Πολύειδος* s. A. Schulzeit. 1832 S. 215 f.]

8) In spätern Dichtungen freilich, wenn sie den Argonauten Prophezeiung und Rath ertheilt, werden die *μήδεα Μηδείας* in weiterem Sinne genommen. Pind. Pyth. IV, 27. cf. Ol. XIII, 54.

9) Dieser alte Dichter sagt nicht, wie Böttiger Vasengem. II, 173 annimmt, daß Medea den Aeson durch Aufkochen im Kessel verjüngte; sondern sie machte ihn zum schmucken jugendlichen Mann indem sie mit kundigem Geiste das Alter abschabte (*γῆρας ἀποξύσασα*), viele Kräuter kochend auf goldenem Becken. Den Glauben an diese Art des Wunders deutet die Ilias an, wo Phönix sagt (IX, 445), er wolle von Achilleus nicht lassen:

οὐδ' εἰ κέν μοι ὑποσταίη θεὸς αὐτὸς
γῆρας ἀποξύσας θήσειν νέον ἠβώοντα.

Hymn. in Ven. 225 *ξῦσαι δ' ἀπὸ γῆρας ὀλοιὸν*, hat Eos vergessen von Zeus für Tithonos zu bitten. Wie es aber bewerkstelligt wurde, wissen wir nicht. Anders ist es mit dem was das Inhaltsverzeichniß der Medea ferner von Jason angiebt: *Φερεκύδης δὲ καὶ Σιμωνίδης φασίν, ὡς ἡ Μήδεια ἀνεψήσασα τὸν Ἰάσονα νέον ποιήσειε.* — *Αἰσχύλος δ' ἐν ταῖς Διονύσου τροφοῖς ἱστορεῖ, ὅτι καὶ τὰς Διονύσου τροφοὺς μετὰ τῶν ἀνδρῶν αὐτῶν ἀνεψήσασα ἐνεοποίησε* cf. Metam. VII, 294. Aristophanes in den Rittern 1332, wo der Wursthändler den alten Demos aufkocht, gebraucht *ἐφεψήσας*; sein Scholiast, indem er dieselben Beispiele anführt, und Tzetzes ad Lycophr. 175 p. 141 *ἀφεψήσασα* von der Medea, Apollodor I, 9, 27 *καθεψήσασα*. Dem Jason kann Medea diesen Dienst nur gethan haben als er gegen die flammenhauchenden Stiere gehen sollte, wo sie ihn nach Pindar und Apollonius gegen Feuer und Eisen fest macht, und nach dem Letzteren (III, 849. 1043) insbesondere auch seine Kraft wunderbar stärkt. [Sie gebraucht dazu das Prometheische Pharmakon, die *βοτάνη Προμήθειος* bei Sophokles in den Kolchierinnen (Griech. Tragödien I S. 335), bei Apollonius, Val. Flacc. VII, 355 ss. cf. Prop. I, 12, 10, die ihr auch zu anderm Zwecke dient bei Plut. de fluv. V, 4.] Und wirklich setzt auch gerade hierfür Lykophron 1315 Zerstückung und Aufkochung (*καὶ λέβητι δαιτρευθεὶς δέμας*), und sein Kunstverwandter Dosiadas im zweiten Altar Verjüngung durch Aufkochen (*ὁ Δισάβος*, d. i. *ὁ δὶς ἡβήσας*, Jason und *Ἔψανδρα*, Medea) Dieß erscheint, da zu dem jugendlichen Jason, mitten im Laufe seines Heldenthums, die Verjüngung gar nicht paßt, als eine Vermischung der Fabelzüge oder übel angebrachte Anwendung des auffallenden Wunders. Eine sehr verschiedene Erklärung giebt Müller über Orchomenos S. 267 f. Die Verjüngung durch Aeson nach einer dritten Vorstellung giebt dem Ovidius Met. VII, 162 Anlaß zu jener merkwürdigen Zauberküche. Medea

ten die den Jason feuerfest macht. [10]) Vorzüglich verherrlicht wurden ihre Künste durch eine Tragödie des Sophokles, Pelias oder die Rhizotomen. Daraus werden Stellen angeführt worin Medea mit abgewandtem Gesichte den weißen Saft der frischgeschnittenen Pflanze in Gefäße träufelt, Wurzeln welche sie nackt unter lautem Geheul abgeschnitten, in Kästchen bewahrt. In der späteren pragmatischen Umgestaltung der Sage bei Diodor (4, 48), welche eine Schlacht zwischen den Argonauten und den Kolchiern setzt, heilt Medea die verwundeten Helden der erstern durch Kräuter und Wurzeln innerhalb einiger Tage.

Nach dem Princip des Verwebens und mit Rücksicht auf das Kunstgeheimniß haben die Mythologen Medea zur Lehrerin der Elischen Agamede gemacht, indem jene von Athen aus nach Ephyra gekommen seyn soll, welches kräuterreich (πολυφάρμακος) genannt wird. [11]) Dieses Elische Ephyra versteht man am natürlichsten auch da wo des gefeieten Panzers gedacht ist welchen aus Ephyra der Eleer Phyleus empfangen. [12]) Auch die eigentliche

gießt dem in Schlaf gesunkenen Alten in die geöffnete Kehle an die Stelle des herausgelassenen Blutes und in den Mund die verjüngenden Kräutersäfte (215. 287), und man sieht nicht ein, wie dieses Phantasiebild mit der wirklichen Infusion und Transfusion, nicht von Kräuterbrühe, sondern von Blut verglichen werden könnte. Schon Goguet III, 3 1 (Th. I S. 239) verwirft die Erklärung der Fabel durch die Transfusion des Blutes. Weiter wurde dann das Wunder angewandt wenn Medea, um dem Pelias den Tod zu bereiten, seine Töchter, denen sie an einem alten Stär die Probe ihrer Kunst gezeigt hat, diese an ihm nachzumachen bewegt. Dieß scheint, wie Böttiger S. 174 bemerkt hat, der Stoff des Pelias von Sophokles, als desselben Stücks mit den Rhizotomen oder Thessalischen Wurzelgräberinnen gewesen zu seyn. Euripides behandelte ihn in den Peliaden, und auch Pindar hatte ihn wohl schon bei den Worten Pyth. IV, 250 *Μήδειαν — τὰν Πελίαο φόνον* vor Augen. Nach solchen Scenen ist denn Jolkos kräuterberühmt bei Horatius Epod. V, 21, so wie Thessalien überhaupt und Kolchis und Pontus den Ruf ihrer Kräuter zum Theil den immer weiter verzweigten Sagen von der Medea verdanken.

10) Pyth. IV, 221 vgl. Dissen. Die Kräuter wurden angedeutet durch das Beiwort der Medea *πολυφάρμακος* v. 233. Die Kräutersalbe schützt den Jason gegen Feuer und Eisen nach Apollonius III, 845. 1042 und Apollodor I, 9, 23. Andere Kräuter der Medea schaffen daß Glauke im Feuer aufgeht. Apollod. I, 9, 28. Ovidius Met. VII, 210 läßt Zauberlieder gegen die flammenhauchenden Stiere helfen.

11) Krates in den Scholien zu Il. XI, 741. Theokrit II, 15 und Propertius stellen beide zusammen, jener noch mit Kirke daneben, indem sie statt Agamede schreiben Perimede.

12) Der Scholiast zu Il. XV, 529 ist für das Thesprotische, Eustathius sagt, es sey nicht klar welches Ephyra hier verstanden sey.

Heimath der Medea selbst ist ein Ephyra: denn nach den bekannten Versen des alten Korinthischen Eumelos über die Theilung der Sonnensöhne Aeetes und Aloeus erhielt der Vater der Medea Ephyra, welcher daher auch von Epimenides Ephyras Sohn genannt wurde. [13]) In einer Stelle der Ilias (6, 152) ist Korinth unter diesem Namen verstanden. Aber auch ein drittes Ephyra in Thesprotien hatte ein Medeengeschlecht; Medea hatte dort mit Jason gewohnt und Mermeros, ihr Sohn in Korinth, war da als ihr Enkel gezählt. In diesem Thesprotischen Ephyra war nach Apollodor der Mermeride Ilos der Odyssee (1, 259) berühmt durch das Geheimniß der Gifte für Pfeile, [14]) und Apollodor bemerkt [15]) daß dieß Ephyra wegen der Medea als kräuterreich (πολυφάρμακος) gelte, während ein neuerer Gelehrter meinte daß umgekehrt Medea Gifte und Arzneien zu bereiten wußte als Ephyräerin, indem Ephyra, so wie Südthessalien, ein Land der Pharmaka war, [16]) wie denn auch Agamede im Lande des Augeias Ephyra zum Wohnort hat.

Nach späteren Quellen kann man den Medeen auch die Troische Oenone, die Flussestochter mit welcher Paris unter den Hirten zusammenlebte, anschließen, die alle hülfreichen Kräuter und Wurzeln kannte. [17]) Aber auch jede kluge Amme, wie man

13) Schol. Apollon. III, 242.

14) Apollod. fragm. p 429, in einem bei Buttmann zuzusetzenden Homerischen Scholion. So Amycus in der Aeneis IX, 772, quo non felicior alter Unguere tela manu ferrumque armare veneno.

15) Bei Eustath. Odyss. II, 335 p. 1448, 30.

16) Müller Orchomenos S. 273. Derselbe untersucht in den Prolegomenen zu einer wissensch. Mythol. S. 364 – 368 die Frage, welches Ephyra in den verschiedenen Homerischen Stellen zu verstehen sey. Der Grund des Demetrios Skepsios nur das Elische anzunehmen ist freilich nichtig. Aber sicher scheinen auch die Unterscheidungen nicht welche man macht. Die Scholiasten verstehen Il. II, 659 und Od. II, 328 das Elische Ephyra als das nachmalige Oenoe und auch in der letztern Stelle wohl mit Recht nach der Lage, und da nicht abzusehn ist warum hier derselbe Ort gemeint sein müsse als in der erdichteten Erzählung der Athene als Taphierkönig Mentes Od. I, 259. Wo von Giftpflanzen in der Poesie die Rede war, dachte man an Ephyra; und da jedes Ephyra Gift hatte, so diente der Dichtung eins wie das andere nach den Umständen. Auch ist es zweifelhaft, ob es in einem solchen Mährchen mit dem geographischen Verhältniß eines sagenberühmten Orts überhaupt genau genommen worden sey. [Excursus de Ephyra in Schubarts Quaestt. genealog. hist. 1832 p. 101—107 und Müllers Erwiederung, Götting. Anz. 1833 S. 857.]

17) Ovid. Her. V, 147. φαρμακουργὸς Lycophr. 61. cf. Tzetz. Apollod. III, 12, 6. Conon. 23.

aus dem Homeriſchen Hymnus auf Demeter ſieht, mußte gegen böſe Kräuter und Beſchwörung, durch die ihrem Säugling geſchadet werden könnte, das Gegenkraut kennen. [18])

Wenn ſolche Erſcheinungen des Aberglaubens leicht ein allgemeines Mißtrauen in die Bildung und die Erfahrung einer Zeit erwecken, ſo iſt doch nicht zu verkennen daß oft auch die dankbare Schätzung wirklicher und vielfach heilſamer Kenntniſſe oder Kunſtfertigkeiten, unter Mitwirkung des Geheimniſſes womit ſie angewandt wurden, die Einbildungskraft des Volks zu den Wundern als dem Ausdruck des Außerordentlichſten in ſeiner Art hinauftrieb, während das Gewöhnliche und Manigfaltige, das nach unſerm Sinne gar ſehr verdient hätte genannt und geprieſen zu werden, der Sage und Poeſie nicht diente.

An dem alten Kaſten des Kypſelos ſah Pauſanias (5, 18, 1) zwei weibliche Figuren ohne beigeſchriebene Namen welche in einem Mörſer ſtampften, wornach man glaubte daß ſie die Pharmaka (Kräuter und Wurzeln) verſtänden. Man könnte ſie alſo Pharmakiden nennen, die aber nothwendig als Dämonen zu denken ſind; und da ſie mit zwei andern Paaren, Thanatos und Hypnos und Dike und Adikia zuſammentreffen, ſo bedeutete vermuthlich die eine die Göttin der wohlthätigen Heilkunde, die andere die der Gifte und ſchädlichen Zaubereien, [19]) oder die eine die der Gifte, die andere die der Gegengifte. [20]) Das Geſchlecht

18) V. 229 *οἶδα γὰρ ἀντίτομον μέγα φέρτερον οὐλοτόμοιο*, nach der trefflichen Emendation von Voß ſtatt des nichts ſagenden *ὑλοτόμοιο*, welche in der Ausg. von Fr. Franke nicht hätte verworfen werden ſollen. Da *ἀντίτομον* Kunſtausdruck war, ſo bildete man paſſend auch für das Entgegengeſetzte, worauf es ſich bezieht, ein entſprechendes Wort, und die composita *ὀλοεργός*, *οὐλόθυμος* berechtigen eben ſo ſehr wie der Grund in der Sache zu *οὐλότομον*, während daſſelbe Wort von *ὄλος* erklärt und auf das verdächtige *ὑποταμνον*, cuius aliquid recisum est, wenn es dieß wirklich bedeuten ſollte, bezogen, einen falſchen Begriff giebt. Denn wer hat je gehört daß Gift und Gegengift ſich verhalten wie halb und ganz abgeſchnitten? Gegen die mala liugua dient Bakkar bei Virgilius Ecl. VII, 27. Anhängſel (*περίαπτα*) und andere Alexipharmaka, an Körper und Haus zu brauchen, erwähnt Theophraſt H. Pl. IX, 21. — Die alten Regeln des Volksglaubens beim Wurzelgraben, Gebete, Beſchreiben dreier Kreiſe mit dem Schwerd, Stellung gegen Abend oder Morgen u. ſ. w. ſammelt derſelbe IX, 8, 6.

19) Od. IV, 230 *φάρμακα πολλὰ μὲν ἐσθλὰ μεμιγμένα, πολλὰ δὲ λυγρά.*

20) Winckelmann über die Allegorie II, 527 (der Werke) glaubte, dieſe

dieſer Perſonen bezieht ſich auf die wirkliche Ausübung dieſer Künſte durch die Weiber. Pharmakiden werden von der Here geſandt die Geburt der Athene zu hemmen bei Pauſanias (9, 11, 2.)

Figuren bedeuteten die Arzneiwiſſenſchaft, was nur nicht richtig ausgedrückt, aber beſſer iſt als die Erklärungen Andrer. Sonſt wird φαρμακὶς wie φαρμακεύτρια gebraucht. Bei Apollonius IV, 51 ſchweift Medea umher bei den Gräbern der Todten und nach ſchädlichen Wurzeln des Landes οἷα γυναῖκες φαρμακίδες. Dieſe opferten zu ihrem Werk der Hekate, Schol. Apollon. IV, 246, weßhalb ſie irrig für Prieſterinnen derſelben genommen worden ſind.

Wundheilkunst der Heroen bei Homer. [1])

In der Ilias wird bekanntlich nur Wundheilkunst erwähnt, ohne Ausnahme ist darin der Ausdruck Arzt, heilen (ἰητὴρ, ἰητρὸς, ἰᾶσθαι) von dem Chirurgen zu verstehen, wie er immer gebraucht werden konnte [2]). Es üben diese Kunst die Edlen und Krieger selbst, nicht allgemein, sondern nach einem besonderen Vorzug, wie Achilleus auch den Gesang, Epeios zu zimmern versteht, bei dem Geschlechte der Melampoden die Wahrsagung war; und ein Grammatiker [3]) macht naiv die Bemerkung, unter den alten Königen sey es Gebrauch gewesen etwas Nützliches zu lernen; so hätten mit Recht auch Podalirios und Machaon gethan, eigene und fremde Krankeiten zu bekämpfen.

Die Wunde wird befühlt oder abgewischt, [4]) der Pfeil wird durchgestoßen [5]) oder herausgezogen und das Blut ausgesogen, [6]) oder der Pfeil ausgeschnitten und die Wunde mit lauem Wasser

1) Heckers Annalen der gesammten Heilkunde 1832 XXIII S. 267.

2) Sophocl. Ai. 581. Herod. III, 129. Xenoph. Cyrop. III, 2, 6 ἐπὶ τοὺς τετρωμένους ἰατροὺς καλέσας.

3) Jl. II, 732.

4) IV, 190 ἕλκος δ' ἐπιμάσσεται.

5) V, 112 βέλος ὠκὺ διαμπρὲς ἐξέρυσ' ὤμου. XI, 397 βέλος ὠκὺ ἐκ ποδὸς ἕλκε. V, 694 ἐκ δ' ἄρα οἱ μηροῦ δόρυ μείλινον ὦσε θύραζε Ἴφθιμος Πελαγών. XI, 830 νίζ' ὕδατι λιαρῷ, ἐπὶ δ' ἤπια φάρμακα πάσσε. 844 ἐκ μηροῦ τάμνε μαχαίρῃ Ὀξὺ βέλος ἐχεπευκές, ἀπ' αὐτοῦ δ' αἷμα, κελαινον Νίζ' ὕδατι λιαρῷ· ἐπὶ δὲ ῥίζαν βάλε πικρήν — [Eustath. ad Jl. IV, 214: οἵδε δὲ καὶ τρεῖς βελουλκίας Ὅμηρος, ἐκτομὴν ἐπὶ Εὐρυπύλου καὶ διωσμὸν ἐν τοῖς ἑξῆς ἐπὶ Διομήδους καὶ ἐξολκήν, ὡς νῦν ἐπὶ Μενελάου. Ueber den διωσμὸς s. Geist Disquisitiones Homer. Gissae 1832 p. 7 ss.]

6) IV, 218 αἷμ' ἐκμυζήσας ἐπ' ἄρ' ἤπια φάρμακα πάσσε.

ausgewaſchen und linde Mittel [7]) werden darauf gelegt welche die Schmerzen ſtillen. [8]) In den linden Mitteln beſteht das Geheimniß welches Chiron dem Asklepios aus Wohlwollen und dem Achilleus als ſeinem Zögling, jener wieder ſeinen Söhnen, dieſer dem Patroklos mitgetheilt hatte. [9]) Wo Patroklos den Eurypylos verbindet, ſind die Mittel eine bittere Wurzel, welche mit den Händen zerrieben und aufgelegt ihm alle Schmerzen aufhält, die Wunde trocknet und das Blut ſtillt. [10]) Irrigerweiſe iſt an ſolches Blutſtillen auch bei der Stelle der Ilias (5, 902) gedacht worden, wo Ares von Päeon ſo ſchnell geheilt wird wie wenn durch Lab ſich die Milch zuſammenzieht. Nicht das Blut läßt nach, ſondern die heile Haut bildet ſich plötzlich. [11]) So heilte man die Wunde indem man einen Knoten band, einen Knoten des Hercules, wie er der verheißenen und gewünſchten Feſtigkeit wegen genannt wurde. [12]). Die Chironiden am Pelion kannten eine Staude deren ſämmtliche Theile gegen verſchiedene Uebel wirkten, und überlieferten ſie von Vater auf Sohn als Geheimniß ohne für ihre Hülfe Lohn annehmen zu dürfen, noch zur Zeit des Dikäarchos. [13])

Podalirios und Machaon werden als gute Aerzte ausgezeichnet im Schiffsverzeichniß der Ilias (2, 732) und bei der Verwundung des Menelaos, wo Agamemnon den Machaon beruft (4, 193), [14]) und bei der des Eurypylos (11, 822), welcher darum

7) ἤπια φάρμακα IV, 218. V, 417 ὀδύναι δὲ κατηπιόωντο βαρεῖαι.

8) IV, 189. XV, 394 ἀκήματ' ἔπασσε μελαινάων ὀδυνάων.

9) IV, 218, wo durch ἤπια φάρμακα εἰδὼς πάσσε, in Verbindung mit φίλα φρονέων πόρε das Geheimniß angedeutet iſt. XI, 832. Arcana der Art bei Plin. XXV, 3. 6. 29, 8.

10) XI, 846. Bei Statius Achill. II, 446 lehrt Chiron: quo nimius staret medicamine sanguis.

11) Empedokles 193 ὡς δ' ὅτ' ὀπὸς γάλα λευκὸν ἐγύμφωσεν καὶ ἔδησε, was Plutarch auf die Einheit und Verbindung der Freundſchaft anwendet.

12) Plin. XXVIII, 17. Vulnera nodo Herculis praeligare mirum quantum ocior medicina est. Atque etiam quotidiani cinctus tali modo vim quandam habere utilem dicuntur: quippe cum Hercules eum prodiderit. Oribas. de laqueis 8. Auch außer der Medicin Alex. ab Al. II, 5. (So läßt Arete den Odyſſeus einen magiſchen Knoten binden.)

13) Dicaearchi Ἀναγραφὴ τοῦ Πηλίου ὄρους in Creuzer. Melet. P. 3 p. 201.

14) Eine neuerlich gefundene Glaspaſte, die Heilung des Menelaos durch

weil von den Brüdern der eine selbst verwundet, der andere im Gefecht sey, den Patroklos zur Hülfe ruft. Daß sie nicht als die einzigen Aerzte im Heer zu denken seyen, versteht sich wohl von selbst; und aus zwei Stellen folgern die ältern Erklärer mit Recht daß jedes Volk im Heer den seinigen gehabt habe. [15]) In der Odyssee sind des Autolykos Söhne geschickt dem vom Eber geschlagenen Odysseus den Verband anzulegen, [16]) wobei sie das Blut durch Besprechung stillen.

Das Besprechen und jene linden Mittel unterscheiden sich weniger als es scheint; beide beruhen auf dem Magischen oder der übertriebenen Vorstellung. Denn sie müssen nach der Chironisch bitteren Wurzel beurtheilt werden, die in einem Muster von der Curart der Heroen hervorgehoben ist und deren Wirkung doch wohl nicht mehr in der reinen Erfahrung begründet war als die des Thrakischen Krautes Stilleblut (ἴσχαιμος), wovon nach Theophrast [17]) gesagt wurde daß es den Erguß des Blutes aufhalte, die Ader möge nur durchstochen oder auch stärker durchschnitten seyn.

Die heilkünstlerischen Heroen der Ilias, Machaon mit Podalirios und Achilleus, treten auch in dem nachhomerischen Epos von neuem hervor. In der Kleinen Ilias heilte den nach Troja geführten Philoktetes Machaon. [18]) In den Kyprien wurde der Myserfürst Telephos, welcher in dem ersten aus Irrthum in des-

Machaon vorstellend, ist im Bulletino dell' instituto di corrispond. archeol. 1830 p. 62 erwähnt.

15) XIII, 213 ὁ δ' ἰητροῖς ἐπιτέλλας. XVI, 28 τοὺς μέν τ' ἰητροὶ πολυφάρμακοι ἀμφιπένονται. Hiernach müssen XI, 833 die Kommata ἰητροὶ μὲν γάρ, Ποδαλείριος ἠδὲ Μαχάων, τὸν μὲν κ. τ. λ. gestrichen werden. Der Spartische König nimmt Seher und Aerzte mit in den Krieg. Nicol. p. 156.

16) XIX, 457 δῆσαν ἐπισταμένως.

17) Hist. Pl. IX, 15, 3. Plin. XXV, 45, 34. Nach Schol. Il. XI, 486 wurde die bittere Wurzel selbst ἴσχαιμος genannt, d. h. genommen für die sonsther bekannte ἴσχαιμος.

18) Auszug des Proklos. Dionysios (der Verfasser des mythologischen Kyklos) erzählt beim Schol. des Pindar Pyth. I, 109, Philoktetes sey, nachdem er nach dem Orakel des Apollon sich gebadet, eingeschlafen, Machaon habe das faule Fleisch aus der Wunde genommen, sie mit Wein ausgespült und ein Kraut darauf gelegt, welches Asklepios von Chiron empfangen, und so sey der Heros genesen.

sen Lande geführten Feldzug von Achilleus verwundet und durch Orakel nach Argos seiner Wunde wegen beschieden war, von demselben auch geheilt.[19] Der Orakelspruch welchen die Späteren angeben muß als der ursprüngliche der Kypria angesehen werden; ungewisser ist es, ob er darin so enthalten gewesen sey wie ihn mehre Grammatiker fassen,[20] wer verwundete wird auch heilen, oder aber in der vollständigern Form daß er durch dieselbe Lanze welche verwundete heilen werde, worauf sich spätere Dichter übereinstimmend beziehen,[21] wonach also das Mittel des Eisenrostes schon in diesem alten Denkmal begründet und die Spitze der Achilleslanze selbst auch von Eisen gewesen seyn würde.[22] Das Letzte ist darum das Wahrscheinlichere weil die Grammatiker in gedrängter Erzählung so leicht sich des sehr gewöhnlichen Sprichworts welches aus diesem Orakel entstanden war, wer verwundete wird heilen,[23] bedienen mochten, während die Sage von der heilenden Achilleuslanze schwerlich so unverändert herrschend bleiben konnte, wäre sie nicht aus dem Epos selbst geflossen.[24] Auch ohne die Lanze auszudrücken verstand sie das Orakel unter

19) Auszug des Proklos. So auch Diktys II, 10, der nur den Podalirios und Machaon hinzufügt, was unächt ist.

20) Schol. Aristoph. Nub. 923, welcher statt Argos, Thessalien setzt, Eustath. Il. I, 59 p. 46, 42. Tzetz. in Lycophr. 211.

21) Euripides im Telephos fr. 26 *πριστοῖσι λόγχης θέλγεται ὀδύνημασιν*, Worte wovon Geel de Eurip. Tel. vermuthet daß sie aus dem Orakelspruch herrühren. Plinius XXV, 5: Alii primum (Achillem) aeruginem invenisse utilissimam emplastris, ideoque pingitur ex cuspide decutiens eam gladio in vulnus Telephi. Eben so XXXIV, 15, s. Mon. ined. 122. Die Künstler befolgten in solchen Dingen meist die epische Ueberlieferung, Hyg. 101. Responsum est, ei neminem mederi posse, nisi eandem hastam qua vulneratus erat. Propert. II, 1, 63. Ovid. Trist. V, 1, 15. Amor. II, 9, 7. Remed. Am. 48. in Ib. 253. Anthol. Lat. I, 99. Seneca Troad. 220. Claudian, Epist. ad Hadr. 46. Quintus IV, 176, dem es übrigens gefällt diese Heilung noch am Kaikos selbst vorgehen zu lassen, während Dictys II, 10. 12 dem Alten treu bleibt, Seren. Sammon. XLV, 836.

22) Daß Wunden von ehernen Waffen weniger schwer heilen als die durch Eisen gemachten, bemerkt Aristoteles Problem. XXXV, 1 cf. Plut. Sympos. III p. 659.

23) *ὁ τρώσας καὶ ἰάσεται* Hemsterh. ad Lucian. Nigrin. c. 38. Wyttenb. ad Plutarch. p. 46 F.

24) Die einzige Abweichung, wenn nach Plin. XXV, 5 Achilleus diese Wunde durch ein Kraut geheilt haben soll, ist nicht eine Variante der Heldensage, sondern eine Erfindung der Rhizotomen, um ein gewisses Wundkraut zu benennen oder anzupreisen.

dem Verwunder. Nicht so hoch hinauf läßt sich der Honig als Mittel zur Reinigung von Geschwüren und chronischen Wunden verfolgen. [25]) Endlich muß auch die neulich bekannt gewordene Scene daß Achilleus den Patroklos am Arm verbindet, [26]) auf dasselbe Epos zurückgeführt werden, obgleich davon im Auszuge des Proklos, als von einer Nebensache, keine Spur ist. Patroklos focht in den Kyprien an der Seite des Achilleus sowohl wider Telephos als später auf Troischem Boden, wo Achilleus viele der umliegenden Städte zerstörte und den Troïlos tödete.

Auch die Stiftungssage der Stadt Syros oder Syrna in Karien ist hier zu erwähnen, wonach Podalirios, auf der Heimkehr von Troja dorthin verschlagen, die Stadt baute und nach dem Namen der Königstochter benannte, die ihm zu Theil wurde als er sie nach einem Fall vom Dach herab, der tödtlich zu seyn schien, durch Aderlaß an beiden Armen gerettet hatte. [27]) Daß bei den Aegyptern Aderlaß nicht im Gebrauch gewesen sey, schließt Goguet aus dem Stillschweigen des Herodot und Diodor.

Einige spätere Dichter tragen die chirurgische Geschicklichkeit auf diesen oder jenen ihrer Helden über. Bei Apollonius (2, 1040) zieht Eribotes, Teleons Sohn, dem Oïleus ein Geschoß aus der Schulter und bindet die Wunde zusammen. Auffallender ist von Virgilius (12, 391) Japis der Jasïde bei der Verwundung des Aeneas herausgestellt. In der Thebaïs des Statius (10, 732)

25) Aristot. H. A. IX, 40. Plin. XXII, 24, 50. Porphyr. de A. N. 15. Bei Wunden durch Schlangenbiß empfiehlt ihn Dioskorides II, 101. Plin. l. c.

26) Monum. ined. dell' instituto di corrisp. archeolog. I tav. 25, nach einer in Tarquinii oder Vulci gefundenen Kylix von sehr merkwürdiger Zeichnung, die sich im kön. Museum zu Berlin befindet. Vgl. Annali 1830 p. 238 sq. Der Duc de Luynes macht auf den geschickten Verband aufmerksam, welcher der noch heut zu Tage angewendete sey. Auf einer anderen sehr schönen Vase im Mus. Etr. de Lucien Bonaparte n. 8 p. 34 ist ebenfalls das Verbinden eines Verwundeten dargestellt, und es hält dieser Kräuter in der linken Hand. An der Amphora mit dem Kampf um die Leiche des Achilleus verbindet Sthenelos den Diomedes an der Hand, Mon. de J. arch. I, 51. In der Ilias XVI, 779 ist Patroklos in Schulter und Unterleib verwundet. Polygnot in dem Gemälde der Zerstörung Trojas blieb nach Pausanias der Kleinen Ilias selbst in den Verwundungen der Heroen getreu.

27) Pausan. III, 26, 7. Steph. B. *Σύρνα Βύβασσος*. Tzetz. in Lycophr. 1047. Nach Kolophon, wohin schon nach den epischen Nosten einige Heroen von Troja auswandern, führt ihn allein Tzetz. in Lycophr. 427.

versteht Eëtion Wunden zu schließen und das letzte Blut vom Entrinn zurückzurufen. Auch Teukros muß bei einem älteren Dichter als Wundarzt vorgekommen seyn, da von ihm ein Kraut Teukrion genannt war, [28]) wie andere nach andern Heroen.

28) Plin. XXV, 20, 13.

Seuchen von Apollon. *)

Unter den Griechen der älteren Zeit herrſchte nicht anders wie bei den anderen älteren Völkern der Glaube daß die Krankheiten Schickungen eines Gottes ſeyen, nicht ohne beſondere Urſachen verhängt würden, durch Opfer und Gebet, Sühne und Reinigungsgebräuche oder durch Orakel abgewandt und geheilt werden könnten. Indeſſen iſt ein großer Unterſchied zwiſchen dieſem Aberglauben im Allgemeinen, wie er z. B. zur Zeit der unächten Hippokratiſchen Schrift über die heilige Krankheit beſondere krankhafte Erſcheinungen einzelnen Göttern nach theologiſchen eingebildeten Beziehungen zuſchrieb und daher beſtritten wird [1]) oder dem womit noch heutiges Tages in Griechenland das Volk die Krankheiten von böſen Dämonen ableitet, [2]) und dem Glauben an Wirkungen von Göttern, durch welche nach mehr oder weniger deutlichen Vorſtellungen die Natur ſelbſt, vorzüglich die Sonne wirkte. Zu keiner Zeit waren wohl die Krankheiten welche Platon jährliche oder die der Jahreszeiten nennt, [3]) häufiger als in den Hundstagen, in welchen allgemein in Griechenland die größte Trockenheit herrſcht; [4]) in welchen daher auch Heſiodus in den Tagen

*) Heckers Annalen 1832 XXIII, 25.

1) De morbo sacro T. I p. 592 Kühn.

2) Ukerts Gemälde von Hellas S. 283.

3) Polit. III, 15 p. 405 *ἐπέτεια νοσήματα*. Bion VI, 13 *οὐκ ἐθέλω φθινόπωρον, ἐπεὶ νόσον ὥρια τίκτει*. Der glänzende Hund des Orion, *ὃς δέ τ' ὀπώρης εἶσιν* — bringt *πολλὸν πυρετὸν δειλοῖσι βροτοῖσιν* Il. XXII, 31.

4) Kreuſe Hellas I, 250 S. 251: „Die Luft iſt dann, inſonderheit in den Ebenen und ſumpfigen Theilen voll ſalpeteriger Dünſte und erzeugt dann oft Peſt und andere Krankheiten. Dodwell Class. tour I, 483. 213. 263. Gell Argolis p. 70."

und Werken (585—93) und Alkäos (fr. 28a Matth.) beſondere Lebensordnung zu beobachten vorſchreiben. Daher an verſchiedenen Orten zur Zeit des Anfangs des Sirius Opfer und Sühngebräuche mit Legenden zur Erklärung ihrer Einſetzung und Abſicht, hinter welchen, wie gewöhnlich, die wirkliche Bedeutung nur halb verſteckt iſt.[5]) Die Hauptrolle ſpielt in dieſen Legenden Apollon, der an die Stelle des Helios im reinen Naturdienſt getreten war, neben welchem auch ſeine Zwillingsſchweſter Artemis einen gewiſſen Antheil hat an den Pfeilen des Todes.

In Keos verſöhnten die Männer den Hundsſtern durch Opfer und beteten zum Zeus Ikmäos daß die Eteſien Regen brächten,[6]) und da Ariſtäos Landesgott war, ſo wurde typiſch auf ihn dieß Opfer übergetragen, wodurch er die ausbleibenden Eteſien einſt herabgezogen und der Krankheit gewehrt habe.[7]) Sein Sohn Aktäon, der im Mythus durch Artemis vermittelſt ſeiner von ihr wüthend gemachten Hunde getödet wird, bedeutet die Fruchtbarkeit des Landes, welches mit den Menſchen zugleich erkrankt und hinſtirbt; weßhalb denn in den Sagen ſo oft Hunger und Seuche geſellt erſcheinen. Sehr richtig verbindet ſchon Diodor (4, 82) die Hülfe welche Ariſtäos den Menſchen gegen den ihnen verderblichen Hundsſtern gewähre, mit dem Zerfleiſchen ſeines Sohnes Aktäon durch Hunde. Eben ſo waren es in Delos Hunde welche Thaſos, den Sohn des Dämon Anios, der in der Kleinen Ilias vorkam, das iſt Wachſer[8]) der zu Töchtern Wein, Korn und Oel hatte, zerriſſen, weßhalb dieſe Thierart von der Inſel ausgeſchloſſen war.[9]) In Tegea tödet Artemis Leimon den Feuchtling,

5) Die Spuren dieſer Feſte und der Sagen darüber ſind zuſammengeſtellt und erläutert in meiner Abhandlung über den Linos in der Allgem. Schulz. 1830 S. 13—22. 34 f. [Kl. Schr. Th. I.]

6) Apollon. II, 516—27 c. Schol. Diod. IV, 82. Cl. Al. Str. VI p. 630 (wo für *Ἰσθμίῳ Διΐ* zu leſen iſt *Ἰκμαίῳ*), Nonn. V, 271.

7) Theophr. de vent. 14, de caussis pl. III, 3, 3.

8) Von *ἀνεῖναι* (*καρπὸν* H. in Cer. 352. 476), wie Demeter *Ἀνησιδώρα* u. ſ. w. Nachmals wird Anios zum Prieſter gemacht.

9) Darauf daß Thaſos Sohn des Anios genannt wird (Hyg. 247), kommt bei dieſer Erklärung Alles an. Bei Ovidius in Ib. 479 und in dem was deſſen Scholiaſt aus Kallimachos (fr. 9) anführt, iſt dieß nicht ausgeſprochen; aber es iſt auch kein Grund da (mit Meineke Euphor. p. 27) den Thaſos zum

deſſen Bruder Skephros der Dörrling iſt, von der Mutter Mára, dem weiblichen Sirius, der daher in einer anderen Legende auch Hund heißt,[10]) in Amyklá aber Apollon den Hyakinthos das iſt den Regner, der zur Schweſter Polybóa, die Nahrungreiche, zum Bruder Kynortas oder den Siriusaufgang hat. In Tegea wurde am Feſte des Apollon und der Artemis Skephros geklagt, auch die Hyakinthiden, nach dem längſten Tag gefeiert, waren ein Trauerfeſt; und in Athen auch wurde das Opfer der Hyakinthiden oder Regenjungfrauen auf Hunger und Krankheit zurückgeführt. Dem Aktáon wurde in Orchomenos jährlich geſpendet und die Landplage war in einem Erzbild an den Felſen geſchmiedet: Polygnot malte ihn mit der Mára zuſammen.[11]) Wir finden ihn außerdem auf dem Pelion bei dem Chironion,[12]) wodurch der Umfang des Aerztlichen in der alten Zeit, die Verſchmelzung deſſelben mit jener wunderbaren Naturreligion auf merkwürdige Art hervortritt, auf dem Kithäron, in Theben, Platäa, Korinth, zum Theil auch dabei das Symbol der Zerfleiſchung erwähnt. In Argos hieß das Hundstagsfeſt Kynophontis, weil man alle Hunde die ſich auf dem Platze ſehen ließen erſchlug. Es wurden Lämmer (vordem vielleicht Kinder) geopfert und von den Frauen und Jungfrauen in Proceſſion das Kind Linos geklagt, der Sohn Apollons und einer Königstochter von Argos, welcher ausgeſetzt und bei den Lämmern erzogen, von Hunden zerriſſen worden war, wie Aktáon und Thaſos, worüber Apollon erzürnt die Pöne in

Sohn des Agenor und zum bloßen Ortsnamen zu machen, obgleich die Bedeutung des Wortes nicht bekannt iſt. Ovidius ſtellt dieſen Thaſos mit dem Linos von Argos, Hygin mit Aktáon zuſammen. Die Ausſchließung der Hunde von einem heiligen Ort erklärt ſich ſonſt auch anders, damit ſie die Beſuchenden nicht anbellen, wie Plutarch meint Quaest. Gr. p. 290, oder wegen der Unreinheit des Thieres, Lobeck Aglaopham. p. 1095.

10) Hyg. P. A. II, 4 p. 430.

11) Pausan. IX, 38, 4. X, 30, 2.

12) Nach Steſichoros bei Pauſanias IX, 3, 2 macht Chiron ein Bild des Aktáon und ſtillt dadurch die über ſeinen Tod nun heulenden Hunde. Vgl. die angeführte Abhandlung über den Linos [Th. I S. 20], womit noch eine Nachricht des Dikäarchos über den Berg Pelion zu verbinden iſt. Auf demſelben war ein Tempel des Zeus Aktäos, zu dem in den Hundstagen zur Zeit der größten Hitze die vornehmſten Bürger in Pelz gekleidet eine Proceſſion anſtellten (eine ὀρειβασία, wie die des Hylas im Bithynerlande,)

die Stadt geschickt hatte, die Kinder von den Müttern zu reißen. Vor dem Tempel des Lykischen Apollon war das Linosgrab und zugleich ein Altar des Zeus Hyetios oder Gottes im Regen. Auch die alten Linodieen in Theben und in Pataras hohen Wäldern, wo Apollon den Tod seines Sohnes Linos klagte, haben vermuthlich einst dieselbe Beziehung auf die Jahreszeit gehabt.

Die einzige ärztliche Person die auf Anlaß dieser Feste, und zwar in später Dichtung hervorgegangen, ist Aristäos, welcher vielleicht hiernach von Apollonios zum Schüler des Chiron gemacht wird, [13]) und bei Nonnos (17, 357) im Heere des Dionysos die Verwundeten heilt.

Die furchtbare Gewalt welche Apollon wirklich im Laufe des Jahres, doch mit großem Unterschied und oft überraschend ausübt, wurde in den Geschichtssagen nach freier Willkür als eine gegen die Frevel der Völker oder der Einzelnen, durch die sie mitzuleiden bestimmt sind, angewandte Geißel behandelt. Kein Wunder da auch im wirklichen Leben Krankheiten und Mißwachs nicht aus natürlichen Ursachen hergeleitet, sondern auf moralische zurückgeführt wurden, welche sich durch zufälliges Zusammentreffen allem Volk von selbst oder doch dem Auge der Priester und Seher darboten. Das glänzendste Beispiel einer solchen dichterischen Seuche ist das im Anfange der Ilias. Apollon Smintheus, der durch Mäusefraß heißer Sommer schreckende Gott von Chryse, Killa und Tenedos zürnt dem Anführer des verbündeten Heeres weil er seinem Priester durch Abweisung des Lösegeldes für seine erbeutete Tochter die Ehre versagte und erregt böse Krankheit [14]) im Heere nachdem der Beleidigte seine Rache angerufen hat. Er schreitet vom Olymp mit Köcher und Bogen, setzt sich fern von den Schiffen und sendet vom silbernen Bogen unter furchtbarem Klange den

13) Apollon. II, 510, wo auffallenderweise die Musen als Lehrerinnen der Heilkunst und Wahrsagung eingemischt sind. Die Mantik hierbei deutet auf die Beobachtung des Sirius in Keos, woraus auf den Wärmegrad des folgenden Jahres geschlossen wurde, nach Heraklides bei Cicero de divin. I, 57, 130. Der Scholiast nennt zu II, 500 auch einen Aristäos statt Schülers Sohn des Chiron, was oft nicht mehr bedeutet; so wie zu III, 467 aus Pherekydes Sohn des Päon, der Heilung, was nicht mehr ist als ein Beiwort Päonisch.

14) νοῦσον 10, λοιμόν 61. 97. Apollon λοίμιος in Lindos, Macrob. Sat. I, 17.

bitteren Pfeil, von welchem der Gott hier den bedeutsam häufig wiederholten Beinamen Ferntreffer führt. [15]) Maulthiere und Hunde fallen zuerst (die Grammatiker streiten, warum dieß), dann die Achäer selbst, und immer brannten dichtgedrängt die Scheiterhaufen von Todten. Neun Tage fahren die Geschosse des Gottes, am zehnten (ein gewöhnlicher dichterischer Zeitraum für die verschiedensten Begebenheiten) versammelt Achilleus das Volk und trägt darauf an einen Vogelschauer, Opferwahrsager oder Traumdeuter zu fragen, warum Apollon so sehr zürne, Gelübdes oder Opfers wegen, ob er wohl, wenn er Gedüft von Lämmern und Ziegen empfienge, das Verderben abwehren möge. Kalchas offenbart den wahren Grund und daß Apollon die schweren Keren der Seuche nicht zurückhalten werde bis sie dem Vater die Tochter ohne Kauf- und Lösegeld zurückgegeben und eine heilige Hekatombe zur Sühne nach Chryse gebracht hätten. So geschieht: die Völker nehmen die Reinigung des Meeres, das wie Euripides sagt [16]) alles Böse dem Menschen abspült, und opfern dem Apollon am Strande Hekatomben von Stieren und Ziegen und Odysseus und zwanzig Ruderer führen dem Priester die Tochter zurück, bringen dem Apollon eine Hekatombe dar, nachdem jener ihn angerufen hat den Danaern nunmehr das Verderben abzuwenden und singen beim Opfermahl den ganzen übrigen Tag den schönen Päeon um den Gott zu versöhnen. [17])

Ein anderes allbekanntes Beispiel bietet sich dar im Anfang des König Oedipus von Sophokles, der bei der Schilderung an die Athenische Pest gedacht haben mag. Die Saaten ersterben, die Heerden, die neugeborne Frucht der Weiber; [18]) die Seuche

15) ἑκηβόλος 21. 96. 110. 370. 373. 438, ἑκατηβελέτης 75, ἕκατος 385, ἀργυρότοξος 37. Versöhnt, als er den Achäern Fahrwind giebt, wird er ἑκάεργος genannt 479, wie im Päan 474 [d. i. Abwehrer.]

16) Iphig. T. 1192.

17) μέλποντες Ἑκάεργον 474. Ein solcher Päan war der Hymnos der Branchiden Μέλπετε ὦ παῖδες Ἑκάεργον ἠδ' Ἑκαέργην. Clem. Strom. V p. 570.

18) V 26 φθίνουσα δ' ἀγέλαις βουνόμοις τόκοισί τε ἀγόνοις γυναικῶν. Diogenes VIII, 70 von der Seuche in Selinus ὥστε καὶ αὐτοὺς φθείρεσθαι καὶ τὰς γυναῖνας δυστοκεῖν. Nach Oros. IV, 2 im Jahr Roms 470 unzeitige Geburten bei Menschen und Thieren epidemisch.

ſchlägt feindſelig mit der Fackel darein [19]) und leert die Stadt des Kadmos aus. Die Bewohner drängen ſich zu den Göttern, den Flehezweig in den Händen; der greiſe Prieſter des Zeus umgiebt mit Kindern und auserleſenen Jünglingen den Altar (des Zeus Herkeios) im Hauſe des Oedipus, andere ſitzen vor den Tempeln der beiden Athenen und des Apollon Ismenios auf den Plätzen; Rauchwerk und Päane zugleich und Wehklagen erfüllen die Stadt. Der König hat den Kreon abgeſandt um vom Pythiſchen Gott zu vernehmen, was er zu thun oder zu reden habe um die Stadt zu retten, und dieſer gebeut den Unheilbaren, der das Land ſo lange er darin genährt werde beſudle, [20]) nicht ferner zu nähren, den Mörder des Laïos zu beſtrafen. Als wegen des Frevels des Thrakiſchen Lykurgos gegen Dionyſos das Land unfruchtbar blieb, antwortete der Gott, daß dieß aufhören ſolle wenn der König getödet werde: und die Edonen banden ihn auf dem Pangäon an. [21]) Nach einer anderen Erfindung der Tragödie verkündigte, als in Theben wegen des Oedipus Unfruchtbarkeit und Peſt eingetreten war, Teireſias, die Landplage werde weichen wenn ein Abkömmling des Drachengeſchlechts ſich aufopferte, und Menökeus ſtürzte ſich freiwillig von der Mauer herab. [22]) Unzählig ſind die Sagen, örtliche ſowohl als durch die Dichter gebildete, worin daſſelbe Motiv angewandt iſt und ein ähnlicher Zuſammenhang vorkommt.

Dieſelbe Art der Heilung melden Sagen aus der hiſtoriſchen Zeit, beſonders die von den Kretern Thales oder Thaletas und Epimenides. Jener der von mehreren alten Schriftſtellern nach Archilochos und Terpander geſetzt, von andern mythiſch weit höher hinaufgeſtellt wird, heilte die Seuche in Lakedämon nach dem

19) V. 27 ἐν δ' ὁ πυρφόρος θεὸς σκήψας ἐλαύνει, λοιμὸς ἐχθίστος. Mit Fackeln ſchlagen die Begleiter des Dionyſos die Tyrrhener todt am Atheniſchen Denkmal.

20) μίασμα χώρας 97. 241. 313 353.

21) Apollod. III, 5, 1.

22) Hyg. 67. Euripides ſetzt dieſes Opfer des Menökeus in den Krieg der Sieben gegen Thebä. Die große Peſt in Aegina unter Aeakos, die wegen der Namenslegende der Myrmidonen erfunden war, ſchreibt Ovidius Metam. VII, 523 dem Zorne der Juno zu und ſchildert ſie meiſt nach der Atheniſchen des Thukydides.

Delphischen Orakel durch seine Päane,[23]) dieser nach demselben Orakel in Athen (Olymp. 46) durch Reinigungsopfer, die verschieden erzählt werden; eine Seuche die entweder von selbst gekommen oder nach Andern zur Strafe des Kylonischen Greuels verhängt worden war.[24]) Was an diesen Erzählungen sey, geht daraus hervor daß Plutarch im Solon (12) statt der Krankheit in Athen nur bürgerliche Unruhen erwähnt, während Maximus Tyrius Beides verbindet.[25]) Bei Platon in den Gesetzen (1 p. 642d) würde der Kreter, da er die Berufung des Epimenides nach Athen anführt, die Pest nicht übergehen, hätte man sie damals als Anlaß genannt. Auch Pausanias (7, 25, 1), wo er gerade Strafen des Zeus Hikesios, die wegen des Kylonischen Greuels, das Erdbeben in Lakedämon, den Untergang von Helike erzählt, erwähnt dennoch die Pest nicht. Die bürgerliche Ordnung soll auch Thaletas durch seine Gesetzlieder in Sparta befördert haben[26]) und Philodemos[27]) giebt an daß er nach dem Orakel um die Zwietracht (διχονοίαν) zu stillen, so wie eben darum Terpandros, berufen worden sey, was auch Andere erzählen, er aber mit Recht als Dichtung über die Wirkungen der Musik betrachtet. Aber auf den Terpandros ist auch das Andere übertragen worden: er soll, so wie sein Landsmann Arion, die Lesbier und die Jonier durch die Süßigkeit seiner Gesänge von Krankheiten geheilt haben.[28]) Tzetzes (Chil. 4, 525) setzt den Thales auch unter die

23) Pratinas (der Erfinder des Satyrspiels) bei Plutarch de musica 32. Pausan. I, 14, 3. Ael. V. H. XII. 50. Martian. Capella IX p. 178. Suid. v. Θάλης. cf. Tzetz. Chil. IV, 525. Tzetzes fügt einen Laïos hinzu, der in den Zeiten des Antiochos (auf ähnliche Art wie Thales, Empedokles u. A.) die Seuche stillte.

24) Diog. L. I, 110. Daß in Folge des Kylonischen ἄγος Epimenides nach Athen gezogen worden sey, steht fest. Cic. Leg. 11, 28. Den Geist seines Wirkens zu beurtheilen ist am Wichtigsten daß er der Unverschämtheit und der Anmaßung Altäre, nemlich zur Abwehr oder zur Stillung derselben errichtete, und der Ausspruch des Aristoteles Rhet. III, 7, 10 über die Art seiner Mantik.

25) Diss. 22 p. 224 (Dav. pr.) Ἀλλ' ἦν μὲν δεινὸς τὰ θεῖα, ὥστε τὴν τῶν Ἀθηναίων πόλιν κακουμένην λοιμῷ καὶ στάσει διεσώσατο ἐκθυσάμενος. Nach Strabon X p. 479 vollbrachte er die Reinigung durch Sprüche (διὰ τῶν ἐπῶν).

26) Plutarch. Lyc. 4. Suid. s. v.

27) De music. l. 4. Volum. Hercul. T. I col. 18. 19.

28) Boeth. de mus. I p. 1064. Bei Aelian. V. H. XII, 50 ist es

Zauberer, die, wie Empedokles, Pythagoras, Regen und Hitze stillten und Alles voraus wußten. Man sieht wie dieß alles bloß mythisch zu nehmen ist und zu den Entstellungen gehört wodurch der systematische Aberglaube oder die manierirte Legendendichtung später Zeit das Andenken großer, wahrhaft frommer und nach dem Maße der Klarheit ihres Zeitalters höchst tiefsinniger Männer entwürdigt und für die Geschichte verdunkelt hat. Die Päane, sonst auch Tischlieder und Kriegsgesänge, wurden besonders auch in der Noth dem Sender der Pest angestimmt, so daß der gelehrte Grammatiker Proklos u. A. selbst den Namen Päan, obwohl irrig, von dem Stillen derselben (*κατάπαυσις λοιμοῦ*) herleiten. Dichterisch also pries man die Päane des Thaletas wenn man sagte daß sie den zürnenden Gott zu versöhnen Kraft gehabt hätten, wie der des Sophokles schädliche Winde zu stillen.

Späterhin wurden neben den von der Religion vorgeschriebenen Mitteln zugleich natürliche versucht, wie bei der großen Athenischen Pest, wo aber weder jene noch die andern Hülfe gewährten. [29]) Diodor (12, 58) sagt daß die Athener wegen des Uebermaßes des Uebels die Ursachen auf die Gottheit zurückführten und darum die Reinigung von Delos vornahmen. Er selbst führt, wie Lucretius (6, 1136), natürliche Ursachen an, über welche Thukydides (2, 18) Aerzten und Anderen einig zu werden überließ; übergeht aber die Erscheinung der Erdbeben in Attika, Euböa und Böotien welche dieser (3, 87) erwähnt. Die Reinigung von Delos erfolgte nach Thukydides (3, 104), der den Zusammenhang mit der Krankheit nur durch die (von Diodor beibehaltenen) Worte „nach einem gewissen Orakelspruch" andeutet, erst in dem Winter nach dem des zweiten heftigen Ausbruches der Krankheit, die übrigens seitdem noch ein Jahr gelind fortdauerte, und war vermuthlich von Delphi aus (denn jener Orakelspruch

unbestimmt, ob physische oder bürgerliche Krankheit die Lakedämonier bewogen haben soll den Thales und den Terpander zu berufen.

29) Thucyd. II 47 *ὅσα τε πρὸς ἱεροῖς ἐκέτευσαν ἢ μαντείοις καὶ τοῖς τοιούτοις ἐχρήσαντο πάντα ἀνωφελῆ ἦν, τελευτῶντές τε αὐτῶν ἀπέστησαν, ὑπό τοῦ κακοῦ νικώμενοι.* Noch in dem Briefe des Pätos unter den Hippokratischen p. 770 ed. Kühn heißt es: *τὰ φυσικὰ βοηθήματα οὐ λύει τὴν ἐπιδημίαν λοιμικοῦ πάθους.*

war ohne Zweifel ein Pythiſcher) als eine Pflicht der Dankbarkeit auferlegt worden, indem hinterdrein Apollon die Heilung ſich beilegte. In Athen wurde dieſer Gott nach Pauſanias (1, 3, 3. 8, 41, 5), weil er nach einem Delphiſchen Spruche die Krankheit geſtillt, ſeitdem als Krankheitswehrer, Alexikakos, verehrt und die Statue dieſes Apollon, die vor dem Tempel des Apollon Patroos im Keramikos ſtand, dem Kalamis zugeſchrieben oder wahrſcheinlich eine etwas ältere Statue von Kalamis, die durch den Kunſtwerth dieſe Auszeichnung und doppelten Vorzug verdiente, zum Alexikakos ernannt. Der Demos Melite für ſich ſchrieb die Hülfe ſeinem Herakles zu und nannte dieſen daher Alexikakos, und man erdichtete daß die weit früher gemachte Statue deſſelben von Ageladas zu dieſer Zeit geweiht worden ſey. [30]) Die Kleonäer, welche zu derſelben Zeit von der Seuche berührt wurden, opferten, wie Pauſanias erzählt (10, 11, 4), nach dem Delphiſchen Orakel der eben aufgehenden Sonne einen Bock und ſchickten, da das Mittel geholfen, dem Apollon einen Bock aus Erz nach Delphi. Als auch nach Trözen dieſelbe Krankheit kam, hatten nach Pauſanias (2, 32, 5) die Obrigkeiten von Pan eingegebene Träume die ihnen die Heilung anzeigten, und Pan hatte daher als Befreier, Lyterios (εὕρατο γὰρ λύσιν τοῦ κακοῦ, wie es in der anderen Stelle heißt), bei ihnen einen Tempel. Ob die durch Träume vorgeſchriebene Heilungsart in heiligen Gebräuchen oder in anderen Mitteln beſtanden, iſt nicht angegeben. Die Phigalier in Arkadien, welche den Apollon als Epikurios, Beiſteher in Krankheit verehrten und ihm als ſolchem auf dem Berg Kotylios einen Tempel von Iktinos, dem Meiſter des Parthenon erbauen ließen, der nur von dem in Tegea übertroffen wurde, führten dieſen Beinamen ebenfalls auf die Atheniſche Peſt zurück. Da aber nach Thukydides (2, 54) die Krankheit in den Peloponnes nicht ſo tief

30) Schol. Aristoph. Ran. 504. Die Erdichtung hinſichtlich des Ageladas und der Zeit ſeines Werkes habe ich im Tübinger Kunſtblatt 1827 S. 323 nachgewieſen. Gleichzeitig bemerkte ſie Müller de Phidia p. 13, der über Herakles Alexikakos Dor. I, 455 zu vergleichen iſt. Jetzt bin ich feſt überzeugt daß es in Anſehung des Apollon von Kalamis gerade eben ſo gegangen iſt und daß man alſo die große Streitfrage über das Zeitalter dieſes Künſtlers, die Ol. 87, 3 worin die Peſt aufhörte, gänzlich fallen laſſen und nur die Beſtimmungen früherer Zeit und die welche im Kunſtſtyle liegen, feſt halten muß.

eindrang daß es nur der Rede werth wäre und da Iktinos zu der Zeit noch nicht in den Peloponnes gerufen werden konnte, so erklärte Müller (de Phidia p. 14) mit Recht den Anlaß der Weihung für eine fromme Erdichtung. [31]) Auch der Trözenische Lyterios hat vermuthlich nur legendenartig von jener furchtbaren Pest seinen Ursprung genommen; ein Heilgott freilich der in ihr sich bewährt hatte, mußte bei jeder anderen Krankheit den Gläubigen um so mehr Vertrauen erwecken. In Elis hatte Apollon als Akesios, was mit Alexikakos und Lyterios eins ist, seinen Tempel ohne solche Sage. [32]) Palermo wurde im Anfange des zweiten Jahrhunderts durch die Gebeine der heiligen Rosalie, die damals in die Stadt gebracht wurden, von der Pest befreit und sie seitdem als Schutzheilige von ihr verehrt.

31) Diese Kritik bestätigt sich noch durch den Widerspruch des Pausanias (VIII, 41, 5), welcher allzu geneigt ist den Legenden zu glauben, gegen die Unbefangenen welche die Legende verwarfen: *ἔπαυσε δὲ ὑπὸ τὸν τῶν Πελοποννησίων καὶ Ἀθηναίων πόλεμον καὶ τοὺς Φιγαλέας καὶ οὐκ ἐν ἑτέρῳ καιρῷ· μαρτυρία δὲ αἴτιε ἐπικλήσεις ἀμφότεραι τοῦ Ἀπόλλωνος ἐοικός τι ὑποσημαίνουσαι* (als ob diese Namen sich nicht aus einer von Apollon von je her verliehenen Hülfe, ohne die große Pest erklärten) *καὶ Ἰκτῖνος ὁ ἀρχιτέκτων τοῦ ἐν Φιγαλίᾳ ναοῦ γεγονὼς τῇ ἡλικίᾳ κατὰ Περικλέα κ. τ. λ.* (wodurch die Wahrheit der Legende noch keineswegs bewiesen wird.) [In derselben Zeit als dieß geschrieben wurde, vertheidigte Creuzer in der Allgem. Schulzeit. 1832 S. 6 ff. die von Pausanias vorgezogene Sage der Phigaleer, die er als eine „wohlbegründete und unter dem Volke von der Väter Zeiten her treu erhaltene Erzählung betrachtet, gegen die Meldung des Thukydides, welche von Aristides II p. 138 Iebb. wie er beifügt, über das (*οὐκ ἐσελθεῖν*) *ὅτι ἄξιον καὶ εἰπεῖν* hinaus wiederholt wird, so daß der Scholiast die Uebereinstimmung mit Thukydides in dieser Beschränkung herzustellen sucht; worauf Müller das. S. 309 ff. seine Kritik vortrefflich vertheidigt. Der Glaube an die Legenden der Tempel bei Pausanias und überhaupt ist nicht viel von dem an die Wunder der christlichen Heiligen verschieden und läßt sich daher auch nicht bestreiten. Gilt für eine wohlbegründete von den Vätern her treu erhaltene Erzählung was das fromme und auf große Ruhmestitel seiner einheimischen Götter eifersüchtige Volk erzählt, so ist aller Zweifel abgeschnitten und ein einzelner Zeuge wie Thukydides muß dann im Irrthum seyn. Das Wunder ist in allen solchen Legengen die Hauptsache, hier also die Abwehr der Seuche durch Apollon Epikurios, wie in Kleonä durch Pan Lyterios oder Befreier: das Wunder ist um so schöner in der Legende, je größer der Anlaß, je wichtiger der Erfolg. Zeitumstände und Personen sind das Zweite, die mit Rücksicht auf örtliche Mythen und Umstände, oft auch auf Wahrscheinlichkeit der Zeitperiode dem Wunder zu Trägern gegeben werden. Mir flößt die Beschaffenheit von tausend solcher Geschichten so großen Zweifel ein gegen Griechische Treue der Volksüberlieferung daß ich auch an die Pest in Trözen und in Kleonä gerade darum nicht glaube weil sie mit einem Heilgott Pan und einem Heilgott Apollon in Verbindung stehn.]

32) Pausan. VI, 24, 6.

Fabelhaft iſt auch die Sage welche zur Zeit der großen Peſt den Hippokrates nach Athen verſetzt. [33]) Eine andere Fabel betrifft die Arkadiſche Seherin Diotima, die den Athenern zehnjährigen Aufſchub derſelben bewirkt haben ſoll; noch eine andere den Epimenides. [34]) Ja ein Rhetor läßt ſie als Strafe für die Hinrichtung des Sokrates erfolgen. [34*]) Durch erdichtete Sage iſt endlich auch der Scythe Toxaris mit dem ſchaurig angenehmen Gegenſtande der Erinnerung in Verbindung geſetzt worden. Er ſoll die Peſt bezwungen haben durch häufiges Begießen der Straßen mit vielem Wein; eine Fabel worauf man in Zeiten als die Athener immer mehr nach ausländiſchem Götterdienſte haſchten den Glauben gründete daß der weiſe Scythe aus ſeinem Grabe in Athen den Fieberkranken beiſtehe, die ſeine Grabſäule daher fleißig bekränzten und ihn als einen Heros unter dem Namen des fremden Arztes verehrten. [35]) Empedokles und Hippokrates ſollen ſtatt der Weindünſte auf heißem Pflaſter Dämpfe und Räucherung angewandt haben. [36])

Ein anderes dem ſeheriſchen Empedokles zugeſchriebenes natürliches Mittel verewigen zahlreiche und berühmte Münzen der Selinuntier. Als bei dieſen, wie Diodor von Epheſos bei Dioge-

33) Soran. Vit. Hippocr. p. 852 Kühn. vgl. die Schulſtücke p. 829. 841. Galen. Ther. ad Pison. 16.

34) Platon. Sympos. p. 201 d. Leg. I p. 642 d. [Ueber die chronol. Schwierigkeiten ſ. Wyttenb. ad Plutarch. p. 967. Auch in Argos hat die Peſt, welche von Attika herübergekommen war, ſämmtliche Kühe weggerafft ſo daß Kleobis und Biton ſich einſpannen mußten, wird gefabelt, Mythogr. Vatic. I, 29. Von der wirklichen Attiſchen Seuche geht auch die Dichtung einer früheren allgemeinen Weltſeuche aus, wobei die Athener nach Apollons Spruch für Alle beteten, Harpocrat. Ἄβαρις, wie einſt dee fromme Aeakos um Regen.]

34*) Argum. Isocr. Busir.

35) Lucian. Scyth. I, 2.

36) Plin. XXXVI, 69. Pestilentiae, quae solis obscuratione contrahitur, ignis suffitu multiformiter auxiliari certum est. Empedocles et Hippocrates id demonstravere diversis locis. [Nach Plutarch de Is. et Os. p. 568 ſoll Akron von Agrigent (ἀντέχνος des Empedokles nach Plin. XXVIII, 1, welcher das Epigramm des Empedokles b. Diog. VIII mißverſtand) bei der Atheniſchen Peſt gerathen haben neben den Kranken Feuer anzuzünden wie nach Andern Hippokrates. Aetius medic. contract. V, 94 giebt dieß Beiden, Paul Aegineta de re med. II, 35 dem Akron allein; aber nicht in Athen (I. H. Schulze med. p. 187.) Alſo iſt eine Thatſache nur auf den berühmten Ort und Zeitpunkt verlegt worden. Sprengel I, 339 ſchließt aus dieſen Angaben des Plutarch und des Paulus daß Akron Periodente geweſen ſey.]

nes (8, 2. 11, 70) erzählt, [37]) eine Seuche eingetreten war durch die Ausdünstung des umgebenden Flusses oder vielmehr, wie Cluver zeigt (p. 227), eines Sees welcher noch jetzt salziges Wasser hat, leitete er auf eigene Kosten zwei nahe Flüsse (den Hypsas und Selinus) hindurch und versüßte durch die Mischung das Gewässer. Die Münzen stellen auf der einen Seite Apollon den Pfeil der Seuche abschießend mit Artemis, welche die Zügel hält, auf einem Zweigespann oder Viergespann dar, auf der anderen ein Opfer, welches mir nicht ein Dankfest anzugehen scheint, sondern vielmehr dem Apollon gebracht wird damit er seine Geschosse einhalte. In Jünglingsgestalt leert der Fluß Hypsas, wie die Inschrift auf einem der Exemplare beweist, eine Opferschale auf einem brennenden Altar aus, [38]) an welchem als Opfer für die Gesundheit ein Hahn abgebildet ist. Ein Stier gegenüber deutet auf das Stieropfer, welches auch in der Ilias im gleichen Falle dargebracht wurde; der Lorbeerzweig in der Hand des Hypsas ist der Flehezweig [39]) und die Verbindung des natürlichen Mittels ist sinnreich angedeutet dadurch daß der Fluß im Namen der Bewohner opfert. Eine der vor wenigen Jahren in Selinunt aufgefundenen sehr alten Sculpturen stellt ebenfalls diesen Pestapollon mit Viergespann einherfahrend dar. [40]) Bei Smyrna fand man an einer Säule eine Inschrift, worin Gott Meles (der Fluß) Retter von Seuche und allem Unheil genannt wird. [41])

Die früheste Spur von solchen Versuchen auf andere Weise als bloß durch Apollon selbst der von ihm verhängten Pest zu begegnen, scheint sich zu finden in der Sage von Palamedes nach

37) Auch Eudoc. p. 171.

38) So im König Oedipus V. 4 *πόλις — θυμιαμάτων γέμει.*

39) *ἐκτήριος κλάδος* s. Sturz Empedocl. p. 102. — Havercamp ad Parut. Numism. Selin. p. 763. Burmann in D'Orvill. Sic. p. 422 [wiederholt im Empedocles von Karsten p. 23.] Mionnet T. I p. 286 n. 673—675. 678, wo *ΗΥΨΑΣ*, welchen auch schon Havercamp und Burmann kannten, so wie sie den Stier als victima maior richtig deuteten, während der Zweig auf Reinigung, der Hahn auf die hergestellte Gesundheit bezogen und bei dem Opfer neben Apollon auch an Empedokles sicher mit Unrecht gedacht wurde. Auch die Artemis verkannten Manche. [Abbildung einer Silbermünze worauf der Flußgott *ΣΕΛΙΝΟΕΣ* in K. O. Müllers A. Denkm. I Taf. 42 n. 194.]

40) S. Thiersch Epochen der bildenden Kunst 2. Ausg. S. 425 Taf. I. 3, wo auch No. 6 eine jener Münzen abgebildet ist.

41) Villoison in den Mém. de l'Acad. des Inscr. XLVII, 304. Welcker Syll. Epigr. Graec. p. 244 (für *δὲ* l. *τε*.)

einer Umbildung des aus der Ilias angeführten Musters, die sich auf die dem Homer beigelegten Kypria zurückführen läßt. Vermuthlich hat der Verfasser nicht viel später als Arktinos gelebt. Von Philostratos (Her. 10, 4) und Tzetzes (Antehom. 323—343) wird erzählt daß einst Wölfe vom Ida in die Hütten der Achäer drangen und Odysseus und Palamedes darüber uneins wurden, indem jener sie als Raubthiere behandelt wissen wollte, Palamedes aber Zeichen des Lykischen Apollon und des herannahenden Unheils in ihnen erkannte und, wie eine ächtere Erzählung angiebt, schützende Pharmaka anzuwenden rieth,[42] wofür Philostratus, welchem Tzetzes folgt, eine vorbeugende Diät, etwa nach der Ansicht seines Zeitalters zu setzen beliebt. Die Pharmaka, obwohl nur aus dem Wort ἄκεστρον, Heilmittel, und dem Beiworte „gepflückt" zu errathen, Kräuter demnach, werden auch aus dem Palamedes des Sophokles angeführt.[43] Nach diesem war, wie ein anderes Bruchstück verräth, die Seuche mit Hungersnoth, wie es in dieser Art von Sagen häufig geschieht, verbunden. Nun führt aber Tzetzes zum Lykophron (570) aus den Kyprien die Oenotropen (die Töchter des Anios Wein, Korn und Oel an) und erzählt gleich darauf (581), höchst wahrscheinlich nach derselben Quelle, Palamedes habe sie, als die Achäer vom Hunger litten, auf Agamemnons Geheiß von Delos abgeholt. Das zwiefache Verdienst welches Palamedes sich um das Heer erwarb, erregte die Eifersucht seines Nebenbuhlers Odysseus, der nach den Kyprien ihn beim Fischfang ertränkte, nach der Tragödie durch falsche Anklage zu Grunde richtete: und es ist zu vermuthen daß in dem Epos welches Sophokles vor Augen hatte, mit den Oenotropen auch schon die symbolische Erscheinung der Wölfe und zugleich die Pharmaka gegen die Pest (wie Empedokles sie gegen bösen Wind anwandte) vorgekommen sind. Diese scheinen dann den einzigen Grund abgegeben zu haben, warum Palamedes zum Schüler des Chiron geworden ist.[44]

42) Fragm. Biblioth. Uffenbach. p. 683 καὶ οὐ τόξα [πρὸς ἀποτροπὴν ταύτης (τῆς λοιμοῦ), ἀλλὰ φάρμακα εὑτρέπιζε προφυλακτικά.

43) Hesych. ἄκεστρον, φάρμακον. Derselbe ῥροπά, ῥρεπτά.

44) Xen. de ven. I, 1, 11. Philostr. Her. 9 10. Erfinder der Jatrik durch Mantik Tzetz. Antehom. 291 ἰατρὸς φιλάνθρωπος, Troic. c. 37 Bibl. Uffenb. p. 681.

Innere Heilkunde. Podalirios. *)

Wichtiger für die Geschichte der Heilkunst als die Sagen von den unbedeutenden ersten Anfängen ist was aus einem der nachhomerischen Gedichte, dem ältesten unter allen die einem bestimmten Verfasser und von wirklichem, nicht dichterisch angenommenem Namen ohne Widerspruch zugeschrieben werden, aus der Aethiopis des Arktinos, über Podalirios und Machaon vorliegt. Arktinos der Milesier, Sohn des Teles, des Abkömmlings von Nautes, wird von Artemon aus Klazomenä über Homer (bei Suidas) in die neunte, in dem Chronikon des Eusebius in die dritte, von Cyrillus mit Romulus in die erste Olympiade gesetzt. Das sehr schätzbare Bruchstück aus Arktinos welches zuerst die Anwendung innerer Heilkunde und die Trennung der ärztlichen Kunst in Chirurgie und Medicin bezeugt, dabei die letzte ausdrücklich mit Diagnose verbindet oder auf sie gründet, kam in der Erzählung von dem Selbstmorde des Ajas vor. Dieser erfolgte bei Arktinos nicht wie in der späteren Kleinen Ilias nach vorgängigem Wahnsinn, worin der Heros gegen die erbeuteten Heerden statt gegen die Achäer wüthete, aus Schaam und Verzweiflung über die eigene Entehrung, sondern aus dem höchsten Grade von Zorn und gekränktem Ehrgefühl. Die Waffen des Achilleus, dessen Leiche Ajas erkämpft und unter dem Beistande des Odysseus aus dem Gefechte davon getragen hatte und welche als der erste Siegspreis des ganzen Krieges galten, waren ungerechterweise, aber durch höhere Leitung der durch den Fehler des übertriebenen

*) Heckers Annalen der gesammten Heilkunde 1832 XXII, 26.

Selbſtgefühls beleidigten Athene dem Odyſſeus zugeſprochen worden. Dieß ertrug der Gewaltige nicht, ſondern am frühen Morgen ſtürzte er ſich in den Tod, nachdem er, ohne was in ihm vorgieng mit Worten zu verrathen, die Nacht hindurch ſtill hingeſeſſen hatte. Zwei Gemälde von Timomachos, Seitenſtücke eines vom andern, ſtellten nach Ovidius [1]) dieſen Ajas des Arktinos und Medea, ihm ähnlich durch Vorſatz des Mordes und ſchweigende Wuth, dar:

Utque sedet vultu fassus Telamonius iram
inque oculis facinus barbara mater habet.

Der alte Dichter nun, um die Tiefe des bewegten Gemüths im zürnenden Ajas anſchaulich zu machen, erfand daß es des kundigen Blickes des Arztes bedurfte um den Zuſtand deſſelben zu verſtehen. Podalirios, welchem der Vater, indem er beiden Söhnen die Heilmittel mittheilte, die vorzüglichere Gabe beilegte — denn dem Machaon verlieh er mit leichterer Hand Geſchoſſe aus dem Fleiſche zu nehmen, zu ſchneiden und alle Wunden zu heilen, jenem aber legte er allen Scharfſinn in die Bruſt, ſchwer Bemerkliches zu erkennen und ſchwer Heilbares zu heilen — Podalirios iſt es welcher die blitzenden Augen und den gepreßten Muth des Ajas zuerſt zu deuten weiß.

Αὐτὸς γάρ σφιν ἔδωκε νουσήλια παισὶν [2])
ἀμφοτέροις, ἕτερον δ' ἑτέρου κυδίον' ἔθηκε·
τῷ μὲν κουφοτέρας χεῖρας πόρεν ἔκ τε βέλεμνα
σαρκὸς ἑλεῖν τμῆξαί τε καὶ ἕλκεα πάντ' ἀνέσασθαι·
τῷ δ' ἀκριβέα πάντ' εἰνὶ στήθεσσιν ἔθηκεν,
ἄσκοπά τε γνῶναι καὶ ἀναλθέα ἰάσασθαι·
ὅς ῥα καὶ Αἴαντος πρῶτος μάθε χωομένοιο
ὄμματα τ' ἀστράπτοντα βαρυνόμενόν τε νόημα.

Denn er ſelber der Vater verlieh Heilmittel den Söhnen
Beiden, jedoch ruhmwürdiger macht' er den einen von beiden:
Dieſem gewährt' er die leichtere Hand, aus dem Fleiſch die Geſchoſſe

1) Trist. II, 525. Rhein. Muſeum von Niebuhr und Brandis III, 82.

2) [Die Emendation f. *ἐννοσίγαιος* iſt gerechtfertigt in meinem epiſchen Cyclus II S. 526.]

Auszuziehn und zu ſchneiden und jegliche Wunde zu heilen,
Dieſem dafür legt' alle Genauigkeit er in die Seele
Unſichtbares zu kennen und Unheilbares zu arzten;
Der dann zuerſt auch erkannte des zürnenden Telamoniden
Blitzende Augen zugleich und den tief empörten Gedanken.

Nach den Worten ἄσκοπά τε γνῶναι war es ſchon damals Sprachgebrauch die Diagnoſe des Arztes zu ſchätzen; Podalirios iſt gedacht als ἀγαθὸς ἰατρὸς διαγνῶναι νοσήματα. [3])

Aber auch die Odyſſee ſcheint durch den Ausdruck ἰητὴρ κακῶν (17, 383) auf innere Heilkunde zu deuten, wo ein Scholiaſt ſich des Wortes χειροτέχναι bedient, das auch Hyppokrates von den Aerzten gebraucht. Auch in einer andern Stelle (5, 397) wird von der Krankheit κακότης gebraucht. [4]) Noch merkwürdiger iſt es daß dieſer Heiler der Uebel unter der Klaſſe der öffentlich dienenden Künſtler (δημιοεργοί), als Seher, Zimmerleute oder Bauleute, Sänger und [5]) Herolde, genannt iſt, welche auswärts geſucht und als Fremde berufen werden, [6]) es ſey nun durch die Gemeine, wie in ſpäterer Zeit, [7]) oder durch den Einzelnen der Verbindungen hat, für dauernde Verhältniſſe oder für den Augenblick. Und hierbei iſt nicht zu überſehen daß der Dichter an einer anderen Stelle (4, 229), indem er Aegypten wegen des Reichthums an Heilmitteln und Giften rühmt, zugleich als gemeinen Spruch, dergleichen er ſo gern geſprächig einwebt, das Lob der Arzneikunſt hinzufügt, welches nicht einmal mittelbar auf Aegypten insbeſondere zurückfällt:

3) Antiſthenes in der Rede des Ajas p. 181. Hippocr. de victus rat. I, 3 p. 369 Foës. ἔστι προδιάγνωσις μὲν πρὸ τοῦ κάμνειν, διάγνωσις δὲ τῶν σωμάτων τί πίπονθε. [Daß ein Quintus Sm. den Podalirios auch Wunden verbinden läßt IV, 396, iſt ganz gleichgültig. Euſtathius nennt ihn zum Behuf der Namensableitung von λείριον einen ἰατρὸς ὀξοτόμος τὰ πολλά zu Il. XIII, 830.]

4) Emped. 399 φάρμακα δ' ὅσσα γιγάσι κακῶν καὶ γήραος ἄλκαρ. Plato Axioch. 6 αἱ ἔντος κακότητες. Daher Herakles ἀλεξίκακος.

5) Nach einer andern Stelle XIX, 135.

6) V. 386 οὗτοι γὰρ κλητοί γε βροτῶν ἐπ' ἀπείρονα γαῖαν.

7) Bentleji Opusc. p. 449.

Und ein jeglicher Arzt der kundig ist geht vor allen Sterblichen wohl: denn von dem Geschlecht sind sie des Päeon. [8]) Dieß ist nur in anderen Worten und erweitert dasselbe Sprichwort welches in der Ilias Idomeneus gebraucht, als er den Nestor auffordert den verwundeten Machaon zu den Schiffen zu bringen, daß ein Arzt so viel als viele andere Menschen werth sey. [9])

8) *Ἰητρὸς δὲ ἕκαστος ἐπιστάμενος περὶ πάντων*
ἀνθρώπων· ἢ γὰρ Παιήονός εἰσι γενέθλης.

Die Stelle ist allgemein und schon im Alterthum falsch verstanden worden, als ob von den Aegyptischen Aerzten insbesondere die Rede wäre, und dann entweder, wie in den Scholien erklart wird, als ob diese an Kräuterkenntniß alle anderen Völker übertrafen (*ἕκαστος τῶν ἐκεῖθι ἰατρῶν ὑπὲρ τοὺς ἄλλους ἐστίν*), weil sie Päons Söhne seyen (andere Heilkünstler also nicht, was widersinnig ist); oder als ob die Aegypter sammt und sonders Aerzte wären, wie Aristarchos verstand und darnach kecklich emendirte:

ἰητρὸς δὲ ἕκασος, ἐπεί σφισι δῶκεν Ἀπόλλων
ἰᾶσθαι· καὶ γὰρ Παιήονός εἰσι γενέθλης·

wogegen ein Anderer bemerkt daß bei Homer Päon und Apollon verschieden seyen, das Geringste von Vielem was einzuwenden ist. Hiernach übersetzt Voß: „wo auch Jeder ein Arzt die Sterblichen all' an Erfahrung überragt," und so erklären auch Eustathius und Plutarch Gryll. 9 (p. 991 e *τοὺς μὲν Αἰγυπτίους πάντας ἰατροὺς ἀκούομεν εἶναι*), und Nitzsch in seinen Anmerkungen zur Odyssee, der zwar eingesteht daß diese Aussage auf einem Irrthum beruhe, aber doch in der von Herodot bezeugten Menge der Aerzte in Aegypten und in den dort allgemein in jedem Monat angewandten Mitteln zur Reinigung des Körpers einen Anlaß findet wodurch der Dichter zu diesem Irrthum verleitet worden seyn könnte. Der Dichter war zu klug um einen so seltsamen Fehlschuß zu machen, wenn ähnliche Dinge ihm bekannt gewesen seyn sollten. Einer der alten Kritiker welcher zu der andern Erklärung sich neigte, aber auch fühlte wie ungeschickt es sey, die Aegyptischen Aerzte in der Erfahrung allen anderen Menschen vorzuziehen, da die Arten der Erfahrung selbst verschieden sind, hätte lieber statt *ἀνθρώπων* gesetzt Aerzte, nemlich anderer Länder. *Γράφεται καὶ περὶ πάντων φαρμακέων·* (wie für *φαρμακευτῶν* des Verses wegen zu schreiben ist) *οὐ γὰρ πάντες πάντα ἴσασιν.* Dieß hätte Sinn: aber das Folgende widerstreitet, da, wie gesagt, nicht die Aegyptischen Aerzre allein, sondern nothwendig alle allgemein Päoniden sind; und dazu steht der allgemeine Grundsatz entgegen daß, wenn eine andere Beziehung der Worte einen guten Sinn giebt, keine Aenderung statt finden darf. Uebrigens ist der Homerische Spruch edler motivirt, als der bei Jesus Sirach: ehre den Arzt mit gebührender Verehrung, auf daß du ihn habest zur Noth.

9) XI, 513 *ἰητρὸς γὰρ ἀνὴρ πολλῶν ἀντάξιος ἄλλων.* Den folgenden Vers, *ἰοὺς τ' ἐκτάμνειν ἐπὶ τ' ἤπια φάρμακα πάσσειν*, verwarfen Aristophanes und Zenodot aus dem Grunde weil er das Lob einschränke, wogegen ein Ungenannter erinnert: *εἰ δὲ ἀπὸ τῶν ἡττόνων ὁ ἔπαινος, καὶ τοῦτο ἰατρικῆς ἐγκώμιον, τὸ καὶ τὰ ἧττω μέρη ταύτης εἶναι πολλῶν ἀντάξια.* Die Hauptsache ist daß gerade in Ansehung der Kunst zwischen dem Arzt und den Nichtärzten keine Vergleichung statt finden kann. Der Vers möchte eher von einem der sogenannten alten Homeriker, mit Rücksicht auf die Beobachtung daß der Arzt im Homer nur als Chirurg erscheine, als im Rhapsodiren, um eine sonst vorkommende Formel zu wiederholen, eingeschoben worden seyn. [Lehrs de Aristarcho p. 360.]

Und sollte nach diesen Stellen des Arktinos und der Odyssee wirklich noch behauptet werden dürfen, die Ilias beweise daß Homers Zeiten nur die Wundarzneikunst gekannt hätten? Die allgemeine Frage, ob es wohl bei einem Zustande der Kunst und der Bildung überhaupt wie er aus ihr, wenn sie tiefer durchdacht und im Einzelnen erforscht wird, hervorleuchtet, denkbar sey daß gleichzeitig Behandlung innerer Krankheiten noch gar nicht versucht worden sey, will ich Anderen überlassen welche die Bildungsgeschichte verschiedener Zeiten und Völker und namentlich in Ansehung der Heilmittel vergleichend betrachten. Denen welche für die Verschiedenheit der Zeit und des Verfassers von Ilias und Odyssee Merkmale aufsuchen, müßte es angenehm seyn einen so bedeutenden Unterschied als dieser in Ansehung der Arzneikunst seyn würde, geltend zu machen; allein ich fürchte sehr daß er nur scheinbar ist. Der Schluß des Celsus in der Vorrede ist falsch: [10]) denn daß der Pest religiöse Cäremonieen entgegengesetzt werden, dauert, so wie das Besprechen und anderer Aberglauben auch in die Zeiten herab welche sicher innere Mittel anwandten: und daß keine Aerzte zu anderen Krankheiten in der Ilias gezogen werden, daß Krankheiten überhaupt nicht darin vorkommen, ist so natürlich daß nur das Gegentheil gegen die Heldenpoesie verwandter Art abstechen würde. Schon Palmerius, der über diesen Punkt eine besondere kleine Abhandlung geschrieben hat, erinnert daß Celsus mit Unrecht aus dem Stillschweigen folgere und sich zugleich selbst widerspreche, indem er dem Aesculap doch θεραπευτικὴν zuschreibe. [11]) Weit bedeutender aber ist die Bemerkung des Homerischen Grammatikers welcher jene Stelle des Arktinos zur Erörterung dieser Frage benutzt. Er sagt, Einige behaupteten,

10) . . . . quos tamen Homerus non in pestilentia neque in variis generibus morborum aliquid attulisse auxilii, sed vulneribus tantummodo ferro et medicamentis mederi solitos esse proposuit, ex quo apparet, has partes solas ab his esse tentatas easque esse vetustissimas.

11) Iac. Palmerii Inquisitio an medicina tempore mythico in usu fuerit in den Obss. miscell. Vol. X p. 336—44. Schwach genug ist freilich der positive Gegenbeweis, der allein durch Stellen aus Aristides geführt wird. — Alte Abhandlungen über die Homerische Medicin werden angeführt: J. Chr. Haynisch Homerum artis medendi peritum fuisse, Schleiz 1736 u. 1755 fol. J. G. Dähne de medicina Homeri Lips. 1776. D. Gottl. Wolf de rebus ex Homero medicis Epistola. Viteb. 1791. 4to.

es ſey kein Wunder wenn der Dichter keine diätetiſche Behandlung, keinen Heros im Fieber, Abführungsmittel und Tränkchen einnehmend, darſtelle, weil dieß unangenehm ſey und etwa der Komödie zukomme, ſondern nur des im Kriege Wirkſamen gedenke, der Pharmaka und der Chirurgie. Wenn alſo der Dichter dort den Arzt lobe als ſo viel werth wie viele Andere:

ἰοὺς τ' ἐκτάμνειν ἐπί τ' ἤπια φάρμακα πάσσειν·

(welchen Zuſatz wir ohnehin mit Recht verwerfen), ſo gehe dieß nur auf den Machaon als den Chirurgen, während Podalirios Krankheiten behandle (*διαιτᾶσθαί φασι τὰς νόσους*) wie Arktinos beweiſe. Des Arktinos Anſicht über die Asklepiaden trug alſo dieſer kein Bedenken aus älterer Zeit herzuleiten. [12]) Andere hingegen, für welche der beſtrittene Vers keiner Rechtfertigung bedurfte und gegen welche gerade das Obige gerichtet zu ſeyn ſcheint, hatten auf ähnliche Weiſe wie Celſus aus Stellen der Odyſſee, wonach Zeus Krankheit ſchickt und die Götter auch von dem Uebel befreien [13]) — gerade wie man auch heute ſich ausdrückt — gefolgert daß man von der Diätetik noch nichts gewußt, welche vielmehr mit Herodikos ihren Anfang genommen habe und von Hippokrates, Praxagoras und Chryſippos vollendet worden ſey. [14]) Wie viel verſtändiger Aeſchylus, der es zur Erfindung des Prometheus, zur größten macht daß er Miſchungen linder Arzneien, zum Eſſen, Trinken, Salben den Menſchen zeigte, womit ſie alle Krankheiten abwehren; wie viel richtiger als ſolche an den Buch-

12) Ebenſo Euſtathius Il. IV, 202 p. 463, 26. Auch die Scholien zu Il. II, 732. XVI, 28 reden von Krankheiten. Daß Quintus Smyrnäus VII, 61 den Podalirios zum Erzieher des Machaon und zum Lehrer deſſelben in der Heilung der Krankheiten macht, hat wohl ſeinen Grund in dem was Arktinos ſagt, daß jener den Vorzug hatte, *ἕτερον δ' ἑτέρου κυδίον' ἔθηκε*, oder darin daß auch Machaon an manchen Orten als Heiler der Krankheiten verehrt wurde, was man mit der älteren Sage, welche unterſchied, auf dieſe Weiſe vereinbarte. Die Daunier verehrten den Podalirios als Heiler der Krankheiten nach Lykophron 1052 vgl. Strab. VI p. 284.

13) Odyss. IX, 411 *νοῦσον δ' οὔπως ἔστι Διὸς μεγάλου ἀλέασθαι* und V, 395:

πατρὸς, ὃς ἐν νούσῳ κεῖται κρατέρ' ἄλγεα πάσχων,
δηρὸν τηκόμενος, στυγερὸς δέ οἱ ἔχραε δαίμων,
ἀσπάσιον δ' ἄρα τάγε θεαὶ κακότητος ἔλυσαν.

14) Eben ſo ſind Schol. Il. IX, 453 neben Chiron als Arzt durch Künſter Herodikos und die Kunſt *διὰ τὰς διαίτας* geſtellt.

ſtaben gefeſſelte, von der allgemeinen Erfahrung des Lebens und der Geſchichte losgeriſſene Weisheit übergenauer Ausleger und Notizenſammler iſt ſelbſt der Sinn einfältiger Erfinder abergläubiſcher Sagen, wie der welche Cicero (N. D. 3, 22) erzählt, daß ein Heilmittel, die Abführung, von Asklepios ſelbſt, dem Arkadiſchen, am Fluß Luſios erfunden worden ſey. [15])

Schwer zu unterſcheiden iſt im Homer in den meiſten Fällen die Grenzlinie zwiſchen den Gebräuchen und Vorſtellungen älterer Zeit, die dem Charakter der Perſonen und Geſchichten nach der alten Ueberlieferung des Geſanges anhafteten oder auch wegen eines alterthümlichen und volksmäßigen Anſtrichs von der Poeſie feſtgehalten wurden, und den Zügen und Eigenſchaften der ſpäteren Zeiten, welche der Dichter einzumiſchen berechtigt iſt: doch darf bei keiner Frage geſchichtlicher Art das Daſeyn dieſer Verſchmelzung außer Augen gelaſſen werden. So ſticht offenbar das Beiwort arzneireich (πολυφάρμακοι), welches an einer Stelle den Aerzten gegeben wird, gegen die Probe der Kunſt welche Patroklos ablegt, die eine wunderbare blutſtillende Chironiſche Wurzel, die ſein Geheimniß iſt, und das einfache, immer gleiche ἤπια φάρμακα ſehr ab. [16]) Auch iſt in der Ilias wie in der Odyſſee Päeon genannt, zwar nur ſo wie er die Wunden des Pluton, des Ares durch eine Wurzel heilt; [17]) aber mit welchem Rechte will man doch behaupten daß dieſer Päeon nur ein ausübender Chirurg ſey [18]) weil er als ſolcher dort auftritt, wie denn deßwegen auch das Geſchlecht des Päeon in der Odyſſee, worunter man die Aegyptiſchen Aerzte verſtand, nur Wundärzte bedeuten könne? Die vom Geſchlechte des Chiron könnten ſtreng genommen nur

15) Nach Andern von Melampus.

16) Schol. Il. XVI, 28 πολυφάρμακοι δὲ οὐχ οἱ ἑκάστης νόσου φάρμακα ἔχοντες, ἀλλ' οἱ ἑκάστῃ νόσῳ ποικίλας προσάγοντες θεραπείας. Auch Machaon gebraucht bei Philoktets Wunde die Wurzel die Asklepios von Chiron erhalten hat. Schol. Pind. P. I, 109.

17) ὀδυνήματα φάρμακα πάσσων V, 401. 990, als ein ῥιζικὸς ἰατρός, wie Euſtathius ſagt.

18) So Nitzſch zu Odyss. IV, 227. [Ἀκεσσαμενός, Il. XXI, 142 als Name läßt ſich von Wunden wie von Krankheit verſtehn, ſo wie die ἰητροὶ πολυφάρμακοι Wunden heilen Il. XVI, 28 und darum doch ἰητρὸς nicht auf Wunden beſchränkt iſt.]

Chirurgen und Kräuterkundige seyn; Päeon kann zwar auch mit der weichen Hand die Wunde behandeln, wie z. B. Pindar [19]) von Apollon Päan selbst sagt, wie Cicero vom ersten Aesculapius nur chirurgische Erfindungen anführt, aber er muß nicht deßwegen darauf beschränkt werden; und er darf es nicht da er, wie das Wort selbst, wie hundert Stellen, voran der gesungene Päan der Ilias selbst beweisen, eine weitere Bedeutung wirklich hat. So gewiß als Solon (5, 58) unter den Aerzten welche das Werk des kräuterreichen Päan verrichten und nicht mehr als der Seher alle Schicksale, die Krankheiten alle ergründen, nicht Chirurgen versteht, eben so bestimmt sind die Aerzte vom Geschlechte des Päeon in der Odyssee und der Päan der Ilias Beweis daß es noch eine andere als die Chironische Kunst gab.

Asklepios selbst steht in demselben Verhältniß zu Chiron, seine bloße Erwähnung in der Ilias beweiset dasselbe was uns Päon verräth und Apollon ist ihm zum Vater gegeben worden weil derselbe Päon war und in dieser Hinsicht Asklepios mit ihm übereinstimmte. Zu groß ist der Zusammenhang in den in einander gebildeten mythologischen Vorstellungen als daß man glauben könnte, zu irgend einer Zeit sey Asklepios nichts als ein anderer Chiron gewesen. Will man auf die Uranfänge zurückgehen und die Chirurgie voranstellen, wie manche der alten Schriftsteller obenhin thun, [20]) so überschreitet man weit den Griechischen Boden. Wenn Chiron in der Poesie einen gewissen Vorzug zu behaupten scheint, so liegt dieß in dem Ruf des kräuterreichen Pelion [21]) und in Verhältnissen der ältesten Poesie.

Was Platon über die Kur des Machaon an Eurypylos bemerkt, [22]) dürfte bei eigentlicher Auslegung unberücksichtigt bleiben, da es bekannt ist wie Platon in seinen anmuthigen Deductionen Mythen, Sachen und Worte der Dichter durch geistreiche Anwendung und Erfindung zu seinem Zweck zu benutzen und allerliebst

19) Pyth. IV, 271. 20) Hyg. 274. Eustath. Il. IV, 202 *Χείρωνος εὑρετῆς ἰατρικῆς τε καὶ λυρικῆς.*

21) Dicaearch. p. 201 *τὸ δὲ ὄρος πολυφαρμακόν τέ ἐστι καὶ πολλὰς ἔχον καὶ παντοδαπὰς δυνάμεις, τάς τε ὕψεις αὐτῶν γινώσκουσι καὶ χρῆσθαι δυναμένοις.* Theophr. Hist. Pl. IX, 15, 4.

22) De rep. III, 14. 15. p. 405—9.

zu verdrehen pflegt. Da aber noch in der berühmteſten unter den Geſchichten der Arzneikunde von dieſer Stelle ein geſchichtlicher Gebrauch gemacht und gerade nach ihr behauptet iſt, Platon bezeuge daß vor Herodikos von Selymbria die Diätetik gar nicht bearbeitet worden ſey, [23]) ſo wird es nöthig ſeyn zu prüfen, ob denn unſerm Pydalirios etwa der Philoſoph widerſtreite. Platon meint in der That etwas ganz Anderes. Er ſieht mit männlichem Geiſte ſchlechte Erziehung als den Grund davon an daß Richter und Aerzte zum allgemeinen Bedürfniß geworden, ſo daß es als ein Vorzug gelte in den Gerichtshändeln gefährlich und gewandt zu ſeyn, und davon daß aus Müßiggang und unordentlicher Lebensweiſe neu entſtandene Uebel die trefflichen Asklepiaden genöthigt hätten neue wunderliche Namen, Flüſſe und Dünſte (ῥεύματα καὶ πνεύματα, φύσσαι καὶ καταῤῥοοι), zu erfinden. Er behauptet daß im wohleingerichteten Staat Jedem etwas zu thun obliege das ihm nicht Zeit laſſe lebenslänglich den Arzt zu gebrauchen, gerade ſo wie man am Handwerksmann ſehe, der, wenn er einmal krank werde, durch Brechmittel, Abführung, Brennen, Aderſchnitte die Krankheit wegſchaffe, wenn man aber ihm eine lange Behandlung vorſchriebe, Wollbinden um den Kopf und was damit zuſammenhängt, ſagen würde, er habe keine Zeit krank zu ſeyn und es ſey nichts werth ſo zu leben mit der Krankheit beſchäftigt und ſeine Arbeit verſäumend, und einen ſolchen Arzt fortſchicken und zu ſeiner gewohnten Lebensweiſe zurückkehrend entweder leben und das Seinige ſchaffen oder, wenn es der Körper nicht aushalte, ſterben und der Laſt los werden. Und man könne nicht ſagen, der Reiche hingegen habe Zeit krank zu ſeyn; denn

23) Sprengel Geſchichte der Arzneikunde. 3. Aufl. Th. I S. 184 u. 244. Es wird hinzugefügt: „und Hippokrates beſtätigt es de victu acut. p. 283.“ Die Worte ſind: οὐδὲ περὶ διαίτης οἱ ἀρχαῖοι ξυνέγραψαν οὐδὲν ἄξιον λόγου, καίτοι μέγα τοῦτο παρῆκαν. Freilich wenn von ſchriftſtelleriſcher Bearbeitung die Rede iſt, haben wir nichts einzuwenden. Aber welche Kunſt hat mit dieſer begonnen? Hippokrates ſagt übrigens daß die Alten auch über dieſen Gegenſtand aufgezeichnet haben; aber nichts Bedeutendes. Treffend urtheilte ſchon Cognet III, 81. 83 der D. Ueberſ. daß der Mangel aller Geſchichte der ärztlichen Kunſt bis auf die Zeit des Peloponneſiſchen Krieges, worüber Plinius und Celſus klagen, nicht beweiſe daß ſie nicht ausgeübt und erweitert worden ſey, ſondern in der allgemeinen Dürftigkeit der Nachrichten über die Entwickelung der Cultur ihren Grund habe.

dieſe Krankheitserzeugung hindere noch mehr als am Handwerk in häuslichen und bürgerlichen Geſchäften und im Kriege und vorzüglich im Lernen und Nachdenken, indem ſie ſtets Kopfweh und Schwindel von der Philoſophie beſorge und herleite, ſo daß ſie dem Grundſatz des Phokylides Tugend zu üben ſo lange man lebe gänzlich im Wege ſtehe und bewirke daß man immer glaube krank zu ſeyn und niemals aufhöre über den Körper zu klagen. Asklepios, dem freilich auch dieſe Art der Arzneikunſt nicht unbekannt geweſen, habe die politiſch richtige Anſicht gehabt daß man nur die im Allgemeinen geſunden und dem Staate brauchbaren Menſchen, Wunden und Krankheiten der Jahreszeit zu heilen und wenn durch Arzneien und Aderſchnitte die Krankheit gehoben ſey, die gewohnte Lebensweiſe vorſchreiben müſſe, damit das Staatsweſen nicht leide; nicht aber habe er darnach geſtrebt den innerlich durchaus krankhaften Naturen diätetiſch durch Erſchöpfen und Zugießen im Kleinen ein langes und böſes Leben zu bereiten, damit ſie ähnliche Sippſchaft erzeugten: ſondern wer nicht in der feſtgeſetzten Ordnung leben könne, den habe er geglaubt, da derſelbe ſich und der Stadt unnütz ſey, nicht behandeln zu dürfen und darum ſeinen Nachkommen auch nicht mitgetheilt wie dieß geſchehen müſſe.[24]) Der Miſchtrank mit Pramniſchem Wein, welchen Eurypylos bei ſchwerer Verwundung trinken durfte[25]), reicht zum Beweiſe leicht zu, da ohnehin nicht bezweifelt werden kann daß die alte Zeit gewiß nicht mehr als die arbeitende Klaſſe der Athener in Platons Tagen vom Arzte begehrte. Dieß aber geſteht ihr Platon ausdrücklich zu, indem er zugleich die uralte Arzneikunſt ſelbſt durch

24) So auch Lach. p. 195 c. Gorg. p. 512 a. d.

25) Gewöhnliche Koſt nemlich, ſ. Odyss. X, 234. Uebrigens vgl. Millin mon. inéd. II, 249 s. [Der κυκεών wird nur gegen den Durſt getrunken (XI, 642), der Wunde wird gar nicht gedacht, ebenſo wie Neſtor den verwundeten Machaon Wein trinken läßt XIV, 5. Erſt die Späteren, die im Homer alle Weisheit und alle Kenntniſſe ſuchten, fanden auch in den Beſtandtheilen des κυκεών das Mediciniſche auf, wie Athen. I p. 10 a. b, welchen Euſtathius ausſchreibt und Heyne nicht berichtigt. Ein junger Holländer P. Kerkhoven de Machaone et Podalirio primis medicis militaribus, Groningae 1837, konnte ſich daher die Mühe ſparen Entſchuldigungen aufzuſuchen für ein Verfahren das, wie er meint, Wundfieber hätte erzeugen können: aber das hitzige Weinmuß habe wohl wieder in Tranſpiration ſetzen ſollen, da der Verwundete vorher im Winde geſtanden habe.]

einige, doch nur beispielsweise gesetzte Hauptmittel schildert. Die neue die Krankheiten erziehende Heilkunst aber [26]) sey nicht älter als Herodikos, der als ein kränklicher Pädotribe durch Vermischung der Gymnastik mit der Iatrik zuerst sich selbst und dann viele Andere abgequält habe, indem er einer tödtlichen Krankheit nachgehend sich nicht zu heilen im Stande war, sondern in völliger Geschäftslosigkeit seiner ärztlichen Behandlung lebend sich immerfort abquälte nichts von der gewohnten Diät zu überschreiten und ohne sich mit etwas Anderem zu thun zu machen, immer an sich curirend fortlebte, elend sobald er nur im Mindesten von der gewohnten Lebensordnung abwich, und so sich einen langen Tod verschaffte und wie in fortgesetztem schwerem Sterben durch Kunst das Alter erreichte. [27])

Später als Arktinos scheint das dem Homer zugeschriebene Epos der Kypria abgefaßt gewesen zu seyn, aus welchem sehr wahrscheinlich geschöpft ist, was bei Späteren vorkommt, daß Palamedes in den einbrechenden Wölfen Boten Apollons und die Zeichen der herannahenden Pest im Heer der Achäer erkannte und ihr mit heilenden Kräutern zu begegnen rieth. [28]) Die einzige Beziehung auf innere Heilkunde aus dem Jahrhundert nach Arktinos liegt in dem Distichon des Archilochus (fr. 60) über den Tod seines im Meere verunglückten Schwagers, daß er durch Thränen nicht geheilt werden würde.

26) ἡ παιδαγωγικὴ τῶν νοσημάτων ἰατρικὴ wie p. 407 ἡ νοσοτροφία (vgl. Schleiermacher S. 546), von Sprengel S. 342 irrig für den diätetischen Theil der Medicin genommen, welcher vor des Herodikos Zeit und besonders von den Asklepiaden ganz vernachlässigt worden sey.

27) Schleiermacher S. 545 vermuthet daß dieser Herodikos, der nicht als ein unmittelbarer Zeitgenosse des Sokrates erscheine, von beiden anderen bei Platon, dem Selybrianer und dem Leontiner, zu unterscheiden sey.

28) Sophokles im Palamedes bei Hesych. ἄχεστρον, φάρμακον und ὀροπά, ὀρεπτά. Philostr. Her. X, 4. Tzetz. Antehomer. 323.

Einfluß der Luft und der Winde. *)

Nach der Sonne wurde am meiſten den Winden Einfluß auf die Gewächſe und Geſundheit und Leben der Menſchen und Thiere zugeſchrieben. Niebuhr bemerkt [1]) daß in Griechenland anhaltend gleichförmige die Jahreszeiten begleitende Winde, wie der Boreas im Winter, die Eteſien im Sommer, auf die Temperatur eine ſo viel auffallendere Wirkung als der Sonnenſtand hatten daß das Volk ſie nicht nur als ſelbſtändige, ſondern als Haupturſache betrachten mußte. Wir finden ſowohl ihre Wohlthat durch Opfer und Gebet anerkannt als ihren Nachtheil durch Päane und Gebräuche beſchworen. Dem Heſiodos iſt die Luft überhaupt waizenbringend, die in der Frühe wenn Boreas weht über die Fluren ſich hinzieht und Waſſer ſchöpft aus den Flüſſen. [2]) Der Zephyros insbeſondere iſt Erzeuger und Zeitiger der Früchte nach der Odyſſee (7, 119); er erzeugt nach Alkäos mit Iris den Eros (in der ganzen Natur), kommt ſpäter als Gatte der Chloris d. i. Flora oder der Hora (des Frühlings) vor, und hatte Altäre und Tempel auf den Feldern. [3]) Auch die Südwinde aus dem Meer

*) Heckers Annalen 1832 XXIII, 146.

1) Kleine hiſtoriſche Schriften S. 137.

2) Werke und Tage 550 ἀὴρ πυροφόρος, von den Auslegern, auch von Voß, für Nebel oder Dunſt genommen, was inſofern nicht unrichtig iſt als dieſe Morgenluft Waſſer aus den Flüſſen ſchöpft. Dem ὀρυσσάμενος ποταμῶν entſpricht das Gießen der Winde aus Gefäßen an dem Windethurm in Athen, der Eos die mit einem Krüglein über den Boden hinſchwebt in einem bekannten Vaſengemälde und den Wolkenjungfrauen bei Ariſtophanes 272.

3) Epigramm des Bacchylides bei Brunck I, 153, 20. Pausan. I, 37, 1.

im Frühling brachten den Gewächsen Gedeihen.[4]) Dem Boreas, welcher am meisten von allen weht,[5]) ein winterlicher Wind,[6]) aber auch in den Hundstagen herrschend,[7]) wurden in Athen Opfermale und Feste gefeiert damit er gelind wehte.[8]) Schädliche oder drohende Winde abzuwehren wandte man an verschiedenen Orten allerlei Opfer an.[9]) Was die Thiere betrifft, so standen in Koronea auf dem Platz Altäre des Hermes Epimelios und der Winde[10]) gewiß nicht zufällig zusammen. Man glaubte z. B. daß unter dem Boreas Böcke, unter dem Notos Mutterschaafe erzeugt würden.[11]) Das Fohlen der Weide nährt sich bei Sophokles im leichten Windhauch.[12]) Vorzüglich ist die Vorstellung und von den Orphikern verbreitete Lehre von der Beseelung durch die Luft zu bemerken, wonach die Athener den Tritopatoren,

4) Aristot. Probl. XXVI, 17 cf. 2. 16.

5) Ib. 15. 6) Ib. 32. 39. 63.

7) Ib. 2. 33. 52 οἱ ἐτησίαι βορέαι. cf. Meteorol. II, 5. 6. Plin. II, 47. Aquilones prodromi und Aquilones Etesiae.

8) Hesych. *Βορεασμοί· Ἀθήνησιν αἱ ἤγοντο τῷ Βορέᾳ ἑορταὶ καὶ θοῖναι, ἵνα ἄνετοι πνέωσιν, ἐκαλοῦντο Βορεασμοί*, wo für ἄνετοι mit Schow zu lesen ist ἄνεμοι, nicht οἱ Νότοι wie Meursius, noch ἄνοσοι, wie Gronov ad Meurs. Op. I, 226 und Casaubon ad Athen. IV, 5 meinen; denn es sind wohl αἱ τῶν εὐδιεινῶν ἀνέμων εὐχαὶ παρ' Ἀθηναίοις des Proklos in Tim. II p. 65 zu verstehen, welche des Neoklos Sohn den Athenern gelehrt haben soll. Aelian. H. A. VII, 27. Auch ist Corsinis Emendation F. A. II, 316 *βορεασταί* nicht wahrscheinlich. Matron bei Athen. IV p. 134 e spricht von Kuchen dieses Festes, Platon im Phädros gedenkt des Altars des Boreas. Bei Megalopolis hatte Boreas ein Temenos wo ihm jedes Jahr geopfert wurde mit größten Ehren.

9) Lacedaemonii in monte Taygeto *equum* ventis immolant ibidemque adolent, ut eorum flatu cinis eius per fines quam latissime deferatur. Fest. v. October. In Kleonae opferte man auf ein Zeichen der Hagelwächter ein Lamm, ein Fohlen, die Armen Blut aus ihrem Finger. Senec. Qu. nat. IV, 6. Im Tarentinischen hielten die Wahrsager schädliche Nebel beim Oelbaum durch Opfer ab. Theophr. Caus. pl. II, 4, 5. In Methana wurde ein Hahn mit weißen Flügeln in zwei Hälften gespalten von zwei Männern um die Weinberge getragen und wo sie zusammentrafen begraben wenn der Lips wehte, der leicht die keimenden Reben vertrocknete. Pausan. II, 34. 3. Hagelwächter und ein Mittel des Aberglaubens erwähnt auch Plutarch Sympos. VII, 2, 2: viele andere s. bei Niclas ad Geopon. I, 14—16. Xenophon versöhnte in Armenien nach Vorschrift der Seher den Boreas. Anab. IV, 5, 4.

10) Paus. IX, 34, 2. 11) Aelian. H. A. VII, 27.

12) Aj. 558 *τέως δὲ κούφοις πνεύμασιν βόσκου*, vgl. Niebuhrs Rhein. Mus. III, 269. Darum vielleicht zeugt Boreas mit den Stuten des Erichthonios zwölf Fohlen. Il. XX, 225 cf. Qu. Sm. VIII, 243.

die ſich zu den Winden ungefähr verhalten wie Apollo zur Sonne, vor der Hochzeit wegen der Kindererzeugung opferten. Hippokrates ſchreibt dem Oſt die Fruchtbarkeit der Weiber, den Weſtwinden die entgegengeſetzten Wirkungen zu;[13]) und Unfruchtbarkeit der Frauen wird in der Sage von einer zu Agrigent in der Zeit des Empedokles durch böſen Wind erzeugten Krankheit erwähnt.[14])

Dieſe Bemerkungen ſchienen nicht überflüſſig um zu erklären wie die abergläubiſchen Beſchwichtigungen des Windes auch die Aerzte mit angiengen. Es ergab ſich von ſelbſt, wenn die Winde als Dämonen ein Ohr hatten um Gebete zu vernehmen, da gewiſſe Winde Krankheiten, wie z. B. die trockenen Südwinde Fieber brachten,[15]) und gar hier und da die Luft mehr oder weniger als allgemeine Krankheitsurſache angeſehen wurde, wie in der hippokratiſchen Schrift περὶ φυσῶν (1, 573). Zu Titane, wo einmal im Jahr ein Prieſter am Altar der Winde Nachts opferte, Epoden der Medea ſang um das Rauhe der wehenden Winde zu ſänftigen und an den vier Gruben (der vier Hauptwinde) geheime Gebräuche verrichtete,[16]) ſtanden ſie vermuthlich mit dem an dem Ort anſehnlichen Dienſte des Asklepios in Verbindung. Der berühmte Päan des Sophokles an Asklepios, wegen deſſen ein Gemälde des jüngeren Philoſtratos die Weihung deſſelben zum Dichter durch Melpomene und dieſen Gott in Verbindung darſtellt, zog ihm den Ruf zu daß er Gewalt über die Winde gehabt habe, wie nemlich der Päan ſelbſt.[17]) Auch Aeſchylus, indem der Chor im Agamemnon (145) gegen die ſchiffaufhaltenden Winde den Ieïos Päan anruft, beweiſt den Zuſammenhang des Heilgottes mit den Winden. Ariſtophanes nennt neben den Sehern die ſich in hohem Grade geltend zu machen wußten, unter den Zöglingen der Wolken (331) gewiſſe mit vielen Ringen geſchmückte Heilkünſtler,

13) De aëre, aquis et l. T. I p. 531. 533 Kühn.

14) Clem. Alex. Strom. VI p. 630c.

15) Aristot. Probl. XXVI, 51.

16) Pausan. II, 12, 1.

17) Philostr. V. A. VIII, 7. 8. III, 17. Philostr. iun. Imag. 13 cf. p. 659. ed. Iacobs.

unter denen er nicht, wie der Scholiaſt meint, Aerzte verſteht welche über Luft und Waſſer geſchrieben hätten, ſondern ſolche neblichte Heilkunſt welche auf Wolken und Witterung durch Hymnen und Caeremonieen zu wirken in frommer oder auch trüglicher Einfalt bemüht war. [18]) Es läßt ſich indeſſen dieſer Aberglaube durch namhafte Zeugniſſe nicht über die Zeiten des Pythagoras und Empedokles hinaufführen. Der letzte iſt vor allen Anderen berühmt als Seherarzt und Aufhalter der Winde, wovon er ſogar einen Beinamen führt. [19]) In einem Bruchſtück (5, 399 Sturz. 424 Karst.) ſagt der wunderbare Mann, alle Kräuter ſo viel deren wachſen, zur Hülfe gegen Krankheit und Alter, ſolle der Schüler vernehmen und ſtillen werde er unermüdlicher Winde Gewalt, die über das Land herſtürzend durch ihren Hauch das Feld verderben, und wieder, wenn er wolle, Winde geſpannt wie der Bogen heranziehn, und werde aus dunkelem Regen gelegene Trockenheit machen den Menſchen, machen auch aus ſommerlicher Trockenheit baumnährende Güſſe und aus dem Hades den verſtorbenen Menſchen zurückführen. [20]) Die Pharmaka ſcheinen hier die Wetterkuren eben ſowohl als die Krankheiten anzugehen. Aber neben den eingebildeten und den frommen Mitteln, die gewiß nicht unterlaſſen wurden, gebrauchte Empedokles auch gegen den Wind natürliche. Er verſchloß, wie Plutarch erzählt, eine Felſenplatte, durch welche ein dem Feld und der Geſundheit verderblicher Süd-

18) Auf dieſe *ἰατροτέχνας* geht das Beiwort *σφραγιδονυχαργοκόμητας*, ſo daß das Komma aller Ausgaben zu tilgen iſt. In dem Hymnus der Caßler Inſchrift auf Telesphoros im Corp. Inscr. Graec. I p. 479 verſteht G. Hermann de Epigr. quibusd. Gr. p. 9 *νοῦσον πυροφ[θ]όρον* von der Unfruchtbarkeit der Felder und der Krankheit der Saat, die der Gott abgewendet habe.

19) *Κωλυσανέμας*. Clem. Strom. VI p. 630 c. Hesych. s. v. (*ὡς ὑπισχνούμενος ἐφέξειν τοὺς ἀνέμους*), *Ἀλεξανέμας*, Porphyr. V. P. 29. Iambl. V. P. 136. *Παυσάνεμος* Plutarch. Sympos. VIII, 8 1 cf. Sturz. Emped. p. 509 [Karst. p. 20.]

20) Das Letzte mag Sprache dichteriſcher Uebertreibung ſeyn; gewiß bezieht es ſich in dieſem Zuſammenhange nicht auf das höhere philoſophiſche Leben. Sturz p. 57. 664. Vielleicht aber geht es prahleriſch nur auf die berühmte Heilung des ſcheintodten Weibes, die er an Pauſanias beſchrieben hatte. [Auf dieſe Stelle des Empedokles zielt Platon im Phädros mit feiner Ironie indem er der Oreithyia eine Begleiterin Pharmakeia giebt, ſ. Nouv. Annales de l'Inst. archéol. Sect. Franç. T. II p. 366.]

wind eindrang.[21]) Timäus erzählt eine andere Geſchichte[22]) von heftigen die Felder von Agrigent verwüſtenden Eteſien welche Empedokles dadurch abgehalten habe daß er Häute von Eſeln auf Hügeln und Bergſpitzen ausſpannen ließ, um den Wind aufzufangen. Dieſe Abſicht iſt ſo lächerlich daß ſie kaum von Timäus ſelbſt, der den Empedokles beſſer kannte,[23]) ausgedrückt geweſen ſeyn möchte. Vielmehr ſcheint hier ein abergläubiſcher Gebrauch von der Art welche bei dem Geoponiker (1, 14) vorkommt, daß man die Haut einer Hyäne, eines Krokodils oder eines Seehundes um den Hagel abzuhalten im Feld herumtrug und dann vor der Thüre aufhieng,[24]) wobei ohne Zweifel das Magiſche mit in der Thierart lag, natürlich erklärt zu ſeyn.[25]) Eine dritte Sage iſt daß Empedokles den Agrigentinern einen Wolkenbruch abgehalten habe;[26]) und alle dieſe Geſchichten ſind vermuthlich nur auf Anlaß jener Verſe, in denen der große und ſtolze Weiſe und Arzt ſich durch ſeine eigenen Worte und Werke begeiſtert zu fühlen ſcheint, erdichtet worden.

Dieſelben Gaben, Vorausſagung von Erdbeben, ſchnelle Abwendung von Seuchen, Stillung von Wind und Hagel, ja der Wogen in Meer und Flüſſen zum leichten Durchgang der Schü-

21) De curios. p. 515 c. Adv. Colot. p. 1126 b. Clemens l. c. fügt den ſagenhaften Zug hinzu daß dieſer Zugwind die Weiber unfruchtbar gemacht habe, führt aber nicht die Verſchließung der Schlucht, ſondern nur die obigen Verſe an.

22) Nicht dieſelbe, wie Menage zum Diogenes und Sturz p. 50 s. annehmen. Timäus bei Diogenes VIII, 60 und Suid. v. Ἄπηνος, Ἀμύκλαι, der anderwärts v. Ἐμπεδοκλ. anſtatt der Felder die Stadt Agrigent nennt, um welche her die Eſelshäute ausgehängt worden ſeyen. Die Eteſien ſind Nordwinde und nicht ungeſund.

23) S. Diog. VIII, 64. 71.

24) Hiernach ſollte man glauben daß auch die vor der Hausthür des Antenor bei der Zerſtörung Ilions aufgehängte Pantherhaut etwas mehr als ein bloßes Zeichen, daß ſein Haus als eines Freundes der Achäer verſchont werden ſolle, zu bedeuten hatte. Gewiß ſchließt ſich der Aberglaube nicht an den Schlauch des Aeolos aus einer Rindshaut an, wie Sturz p. 52 vermuthet.

25) Mißverſtand alſo der Sache, nicht des Ausdrucks, wonach irrig emendirt worden iſt, Sturz p. 51. Die Eulen wurden nach der Regel des Columella de cultu hort. 349 an den Thüren gekreuzigt um ihre üble Vorbedeutung abzubüßen. Ueber die magiſche Eule des Iktinos auf der Burg zu Athen, ſ. Appul. Metam. III p. 581. Auson. Mos. 308 ss.

26) Philostr. V. A. VIII, 7. 8.

ler erzählt die spätere Schule von Pythagoras, indem sie es fälschlich von ihm auf Empedokles übergehen läßt; [27]) und vielleicht ist was Plinius (2, 98) anführt, daß Lokri und Kroton nie von Pest und Erdbeben heimgesucht worden seyen, von Pythagoreern ihrem Meister zu Ehren angemerkt worden. Wenigstens darf daraus gewiß nicht auf gute Anstalten gegen die Pest zur Zeit der Pythagoreer geschlossen werden, wie noch in Wachsmuths Griechischer Alterthumskunde geschieht.

Nach solchen Vorstellungen wird auch von den uralten Rhodischen Telchinen gesagt daß sie als Gaukler und Zauberer wann sie wollten Wolken und Regen, Hagel und Schnee heranzogen wie die Magier; [28]) daß sie zum Verderben von Gewächsen und Thieren das Land mit Styxwasser übergossen, [29]) durch ihren bloßen Anblick Alles verdorben hätten. [30]) Doch lehrt eine durchgreifende Prüfung aller die Telchinen betreffenden Nachrichten und Aeußerungen der Alten daß sie der That nach nur die mythischen Anfänge der Erzarbeit angehen und daß was später von jener ganz anderen Art von Telchinen, landverderblichen Zauberern erzählt wird, keineswegs in wirklicher Sage begründet, sondern aus Erfindung der Mythologen und zuletzt aus falscher Deutung des Namens hervorgegangen ist.

Es scheint daß erst durch den Ruf der Persischen Magier, welche namentlich die Winde durch Beschwörungsformeln und Opfer bannten, [31]) diese Art des Aberglaubens unter den Grie-

27) Iambl. V. P. 135. Porphyr. V. P. 29. Ebenso soll Epimenides von Pythagoras die Sühnungen gelernt haben, Porphyr. p. 93, während Apulejus Florid. 15 p. 795 den Pythagoras Lehrling des Epimenides nennt.

28) Diod. V, 55.

29) Strab. XIV p. 654. Eunomides im Etym. Gud. Etym. M. Suid. s. v. Nonn. XIV, 46, worauf sich V. 42 ἀγραυλόμοι, μανιώδεις bezieht, so daß nicht mit Lobeck im Aglaopham. p. 1191 ὑγραυλόμοι zu setzen ist; Tzetz. Chil. VII, 126. Lutat. ad Stat. Theb. II, 274.

30) Ovid. Metam. VII, 366.

31) Herod. VII, 191 (ἐπαείδοντες), wo Valckenaer anführt Aeschylus im Agam. 1429, der die Opferung der Iphigenia ἐπῳδὸν Θρηκίων ἀημάτων nennt, und Euripides Iphig. T. 1337 ἀνωλόλυξε καὶ κατῇδε βάρβαρα Μέλη μαγεύουσ'. [Plin. XXX, 2. 5 über Osthanes, den Begleiter des Xerxes und die große Wirkung seiner magischen Doctrin auf die Griechen. Karsten ad Emped. v. 426 p. 292. Hermippos περὶ μάγων, Loszynski Hermippi fragm.

chen einen höheren Schwung genommen hat. Erſt ſeit dieſen Zeiten iſt auch Medea die Maga geworden welche den Lauf der Flüſſe zurücklenkt, das Meer bewegt und ſtillt, Wolken heranzieht, Winde vertreibt und ruft u. ſ. w. [32]) Ihre Epoden ſang der Prieſter der Winde zu Titane und vielleicht war in ihrem Dienſte das Geſchlecht in Korinth, ihrer Heimath, welches die Winde zur Ruhe brachte, die Windabhalter (ἀνεμοκοῖται) genannt. [33])

Bonnae 1831 p. 46. Soph. Oed. R. 387 *ὑφεὶς μάγον τοιόνδε μηχανορράφον, δόλιον, ἀγύρτην.*]

32) Ovid. l. c. 199.

33) Hesych. Suid. Bekker. Anecd. Gr. I, 397. Eustath. Odyss. X, 22 (*κατευνήσεις ἀνέμων* ſagt Jamblichus V. P. 135.) Die Antiochier baten den Apollonius ihnen den Boreas zu beſchwören. Malalas p. 264 (117.)

Epoden oder das Beſprechen.

Die ἐπαοιδή, ἐπῳδή, Beſingung, Beſprechung, Beſchwörung, war bei den alten, öſtlichen und weſtlichen Völkern und iſt in ungebildeten Zeitaltern und bei den ungebildeten Völkern überhaupt vielleicht das allgemeinſte Mittel zauberiſcher Art zur Heilung von Wunden und Krankheiten und zu den verſchiedenſten andern Wirkungen. Die Schule von Salerno und ihre Nachfolgerinnen haben nicht plötzlich der geiſtlichen Arznei durch Beſchwörungen und Reliquien ein Ende gemacht; ſondern viele Jahrhunderte erhielt ſich, wie unter den alten Griechen, ſo in der chriſtlichen Welt dieſe Volksarznei neben der Kunſt der Asklepiaden und der des Galenus. Sie zeigt im Großen ſo ſehr als irgend eine andre die ärztliche Wirkſamkeit des Glaubens und Vertrauens und faßlicher als andre, weil Allen ein dunkles Gefühl ſagt daß Wort und Stimme zwiſchen der Natur und dem Geiſterreich, erforſchlichen und unerforſchlichen, unendlichen Kräften, ſelbſt geheimnißvoll und wunderbar getheilt und wie auf der Grenze ſtehn. Wie ſo deutlich zeigt ſich die Kindlichkeit des Volks darin daß es bei Wunden und Schmerzen dem Beſprechen zuhört gleich dem Kinde das ſich in den Finger geſchnitten hat und zu weinen aufhört ſobald dem Verband der Wunde ein Sprüchlein zugefügt wird, das eben ſo viel Sinn hat als die allermeiſten Beſchwörungsformeln der berühmteſten Völker gehabt haben. Treten beſtimmte Vorſtellungen hinzu über den Grund der Krankheit in erzürnten oder feindlichen Dämonen, ſo erhalten die Epoden beſondre nähere Beſtimmungen.

Plinius wundert ſich ſehr (30, 2) daß im Troiſchen Krieg bei Homer ein ſo großes Schweigen über magiſche Kunſt ſey, die

doch die Odyſſee im Proteus, den Sirenen, der Kirke, der Todtenbeſchwörung verherrliche, und fügt die ausdrückliche Bemerkung hinzu daß man ſich zur Troiſchen Zeit mit Chirons Heilmitteln begnügt habe.[1]) Allerdings verſchmähen die Homeriſchen Heroen Epoden, im Geſchmack der Homeriſchen Heldenpoeſie waren ſie nicht. Vielmehr ergötzt mit Reden, unterhält Patroklos den Eurypylos indem er neben ihm im Zelt ſitzt und Heilkräuter auf ſeine Wunden legt (15, 392.) Daß in der Odyſſee die Söhne des Autolykos durch die Beſchwörung dem in ſeiner Jugend vom Eber geſchlagnen Odyſſeus das Blut ſtillen (19, 457), erſcheint daher ſo fremd daß in den Scholien Diokles die ἐπαοιδὴ als ermunternden Zuſpruch (παρηγορία), wie in der andern Stelle, zu erklären ſich genöthigt glaubte.[2]) Dieß erlaubt die Sprache nicht und es iſt vielmehr auch hier zu bemerken, wie nicht jeder Gebrauch, jede Vorſtellung für jeden Theil des Homeriſchen Epos gleich paſſend geſchienen hat. Als ſchon die Städte ihre berufenen und beſoldeten Aerzte hatten, mochten die Epoden den hellen Geiſtern der Aöden ungefähr eben ſo erſcheinen wie den Attiſchen Dichtern und Schriftſtellern die ſie erwähnen: einer Fabel wie die von der Verwundung des Odyſſeus ſtand ein volksmäßiger Gebrauch wie dieſer ſo wenig übel wie die Späteren es verſchmähen ſeiner zu gedenken. Aelian hat daher eigentlich Unrecht wenn er zu den Kenntniſſen der Heroen und Götterſöhne, als von Natur und Gebrauch der Wurzeln und Kräuter, Miſchung der Arzneien, auch ἐπαοιδὰς εἴς τε φλεγμονὴν ἀντιπάλους καὶ ἀναστεῖλαι αἷμα zählt (H. A. 2, 18.) Plinius übrigens hat vorher auch dieſes Blutſtillen, nicht des Ulyſſes, wie er ſagt, ſondern an ihm erwähnt (28, 2, 4) und deſſen in der andern Stelle ſich nicht wieder erinnert.

Auch Aeſchylus verläugnet wie die Ilias die Heilart des Aberglaubens: ſein Prometheus hat nur die Miſchungen linder Heilmittel erfunden, da vorher keine waren, weder zum Eſſen, noch

1) Die Worte ſind lückenhaft.

2) Umgekehrt, aber mit noch handgreiflicherem Irrthum will Sprengel I, 185 die λόγους der andern Stelle zur Epode machen.

zum Aufſtreichen, noch zum Trinken.[3]) Pindar dagegen nimmt die Epoden in die urſprüngliche Griechiſche Heilkunſt auf. Sein Heros Asklepios, von der Schule des Chiron, befreit von ihren verſchiedenen Schmerzen die durch Schwert oder Steinwurf Verwundeten, die von Sommerhitze und vom Winter zerſtörten Körper, dieſe mit Epoden behandelnd,[4]) die mit Tränken, die mit Kräuterumſchlägen, die mit Schneiden (einer Ader) (P. 3, 51):

τοὺς μὲν μαλακαῖς ἐπαοιδαῖς ἀμφέπων,
τοὺς δὲ προσανέα πίνοντας, ἢ γυίοις περάπτων πάντοθεν
φάρμακα, τοὺς δὲ τομαῖς ἔστασεν ὀρθούς.

Auch in den Eöen ſcheint eine Epode bei der Feiung des Ajas durch den Herakles vorgekommen zu ſeyn (oben S. 21 Not. 2.) Die Sage leitet die Epoden von den Thrakern her. Ariſtophanes legt in den Fröſchen (1044) ſie und Seherſprüche (ἐξακέσεις τε νόσων καὶ χρησμούς) dem Muſäos bei, während Orpheus Reinigungen lehrte und des Todtſchlags ſich zu enthalten. So nimmt Pauſanias (9, 30, 3) in die geſchichtliche Perſon des Orpheus, die er ſich zuſammenſetzt, auf daß er Reinigungen von unheiligen Werken und (durch ſie) Heilungen der Krankheiten und Abwendung des göttlichen Zorns erfunden habe; bei Andern gebraucht auch Orpheus, der hervorragendſte unter dieſer Geiſtlichkeit, Epoden um zu heilen und andern Zauber zu üben. Bei Euripides im Kyklopen (639) weiß der Chor eine gute Epode des Orpheus nach welcher der Pfahl dem Polyphem von ſelbſt eingehn wird; ſeinen Epoden folgten die Steine, wie es in der Iphigenia in Aulis heißt (1211.) Wichtig iſt die Stelle der Alkeſtis (982), wo neben den Arzneien der Asklepiaden die genannt werden welche Orpheus auf Thrakiſchen Täfelchen niedergeſchrieben (οὐδέ τι φάρμακον Θρῄσσαις ἐν σανίσιν, τὰς Ὀρφεία κατέγραψε γῆρυς), offenbar nur Epoden. Ein Scholiaſt zur Hekabe (1243), wo das Orakel des Thrakiſchen Dionyſos erwähnt iſt, bezieht die Täfelchen in der Alkeſtis auf das Orakel am Hämos, wo auch Orphi-

3) 479 οὔτε βρώσιμον, οὐ χρισιόν, οὔτε πισιὸν — φάρμακον. Eine reiche Phraſeologie ähnlicher Art ſtellt Blomfield zu der Stelle zuſammen.

4) Von unſern ſympathetiſchen und magiſchen Euren, welche Böckh hier vergleicht, ſind die Epoden doch zu unterſcheiden.

ſche Inſchriften auf Tafeln ſeyen (*οὗ εἰσὶ καὶ Ὀρφέως ἐν σανίσιν ἀναγραφαί.*) Dieſe Nachricht iſt wichtig: ſehr unwahrſcheinlich aber, wenn nicht unglaublich iſt es daß gerade von dieſen in der Alkeſtis die Rede ſey. Dieſe Thrakiſchen Tafeln und die Pelasgiſchen Buchſtaben, denen die *Φοινικήϊα* gegenüberſtehen, müſſen mit andern Europäiſchen Runen, Skandinaviſchen, Keltiſchen, Slawiſchen, Skythiſchen u. ſ. w. zuſammengehalten werden. Barnes und Musgrave erinnern nur an die von Platon und Pauſanias bezeichneten Orphiſchen Schriften im Allgemeinen. Euripides aber ſcheint ſich auf Epoden, verſchieden vermuthlich für verſchiedene Krankheiten, zu beziehen, die er als Orphiſche Runentäfelchen kannte, wie ſie nemlich zur Zeit von Orpheoteleſten, auf den Grund alterthümlicher Ueberlieferung nachgemacht und in gewiſſen Kreiſen angewandt wurden: und ähnliche mag es unter dem Namen des Muſäos in Athen gegeben haben. Zu verwundern daher daß Plinius von dieſer Orphiſchen Medicin nichts weiß (30, 1, 2): Orphea putarem e propinquo primum intulisse ad vicina usque superstitionem ac medicinae profectum, si non expers sedes eius tota Thrace magices fuisset.

Sehr anmuthig iſt der methaphoriſche Gebrauch der oft von Epoden oder dem Beſingen gemacht wird. So ſagt bei Aeſchylus Prometheus (173), nicht durch die honigzüngigen Epoden (*ἐπαοιδαῖσιν*) der Peitho werde Zeus ihn bethören, und im Agamemnon (1392) klagt Klytämneſtra daß er ſeine Tochter opferte, Beſchwörerin (*ἐπῳδόν*) Thrakiſcher Windhauche zu ſeyn. Bei Euripides in den Phöniſſen (1266) ruft der Bote die Jokaſte auf, den feindlichen Brüdern Einhalt zu thun: *εἴ τιν' ἀλκὴν ἢ σοφοὺς ἔχεις λόγους ἢ φίλτρ' ἐπῳδῶν.* Pindar vergleicht mit Epoden ſein Siegeslied welches den Schmerz vorhergegangener Leiden ſtillen könne (N. 8, 49.) Aehnlich nennt Chion die Philoſophie eine Epode die Vergeſſen wirke der Thaten und des Glanzes (Epist. 3 p. 12 Cober. *ἀλλὰ μεθήσω πάντα ταῦτα, ὥσπερ ἐπιλήσμονί τινι ἐπῳδῇ παντὸς ἔργου λαμπροτέρου κηληθείς τῇ φιλοσοφίᾳ*). Bei Kallimachos dient dem verliebten Polyphem ſein Geſang als *ἐπαοιδά* (*αἱ γὰρ ἐπῳδαὶ Οἶκοι τῶ χαλεπῶ τρώματος ἀμφότεραι*, epigr. 14.) Lucian nennt ein paar Verſe Homers eine gute Epode

(Contempl. 7.) Aelian ſagt von der Eule daß ſie die Vögel mit ihrer Stimme wie mit einer Epode verlocke (H. A. 1, 29.) Bei Xenophon nennt Sokrates im Geſpräch mit der Theodote (Mem. 3, 11, 17) die Reden wodurch er den Kebes und Simmias bezaubere, *φίλτρα καὶ ἐπῳδὰς* (ſolche *ἐπαοιδὰς* lehrt bei Pindar P. 4, 217 Aphrodite dem Jaſon um die Medea anzuziehen) [5]) und gebraucht auch ſonſt daſſelbe Bild (2, 6, 10. 11. 13.) Ganz vorzüglich aber liebt es Platon, [6]) daher denn dieß ſprichwörtliche *ἐπᾴδειν* auch von Plutarch, Julian, Baſilius, Joh. Chryſoſtomus u. A. häufig gebraucht wird. [7])

Wie viel oder wenig in den blühendſten Zeiten Griechenlands von dem Heilmittel der Epoden Gebrauch gemacht worden ſey, dürfte ſchwer zu beſtimmen ſeyn. Auf keinen Fall iſt es ganz in die niedrige Klaſſe zurückgedrängt worden: dieß darf man ſchon aus gewiſſen Stellen der Tragiker ſchließen obgleich darin nicht einmal von ſeiner wirklichen Anwendung die Rede iſt. So ſagt Aeſchylus im Agamemnon (992), wer kann durch Epoden (*ἐπαείδων*) das einmal auf die Erde gefallene ſchwarze Blut zurückrufen? und eben ſo in den Eumeniden (618):

5) Lucian. Bis accus. 21. *ἀλλ' εἰ μὲν ἐπῳδαῖς τισιν ἢ φαρμάκοις, ὃν φησιν ἐραστὴν ἑαυτῆς ἡ στοὰ τὸν Διονύσιον κατηνάγκασε, ταύτης μὲν ἀπέχεσθαι πρὸς ἑαυτὴν δὲ βλέπειν ἡ ἡδονή, φαρμακὶς ἂν εἰκότως ἔδοξε καὶ ἀδικεῖν ἐκέκριτο, ἐπὶ τοὺς ἀλλοτρίους ἐραστὰς μαγγανεύουσα.*

6) Legg. II p. 659 e jugendbildende Geſänge ſind Epoden für die Seele. P. 670 e *ἱκανὸν ἐπῳδὸν γίγνεσθαι νέοις πρὸς ἀρετήν.* X p. 887 d. *νῦν οὖν πειθόμενοι τοῖς μύθοις, οὓς ἐκ νέων παίδων ἔτι ἐν γάλαξι τρεφόμενοι τροφῶν τε ἤκουον καὶ μητέρων, οἷον ἐν ἐπῳδαῖς μετά τε παιδιᾶς καὶ μετὰ σπουδῆς λεγομένους.* — P. 903 b. *ἐπῳδῶν γε μὴν προσδεῖσθαί μοι δοκεῖ μύθων ἔτι τινῶν.* P. 906 b *πείθουσι θωπείαις λόγων καὶ ἐν εὐκταίαις τισὶν ἐπῳδαῖς.* Charmid. p. 157 a. *θεραπεύεσθαι δὲ τὴν ψυχὴν ἔφη, ὦ μακάριε, ἐπῳδαῖς τισι· τὰς δ' ἐπῳδὰς ταύτας τοὺς λόγους εἶναι τοὺς καλούς.* Ib. p. 176 b. *ἐγὼ μέντοι οὐ πάνυ σοι πείθομαι καὶ ἐμαυτόν, ὦ Σώκρατες, πάνυ οἶμαι δεῖσθαι τῆς ἐπῳδῆς καὶ τόγ' ἐμὸν οὐδὲν κωλύει ἐπᾴδεσθαι ὑπὸ σοῦ ὅσαι ἡμέραι ἕως ἂν σὺ φῇς ἱκανῶς ἔχειν.* Phaed p. 77 e — *τοῦτον οὖν πειρῶμεθα πείθειν μὴ δεδιέναι τὸν θάνατον ὥσπερ τὰ μορμολύκεια. ἀλλὰ χρή, ἔφη ὁ Σ. ἐπᾴδειν αὐτῷ ἑκάστης ἡμέρας ἕως ἂν ἐξεπᾴσηται* (wie Heindorf herſtellt für *ἐξιάσηται*) So wird man bei Sophokles Oed. C. 1196 durch die Epoden der beſänftigenden, warnenden Freundesſtimme bezwungen: *νουθετούμενοι φίλων ἐπῳδαῖς ἐξεπᾴδονται φύσιν.*

7) Wyttenb. Philomath. III p. 93.

ἅπαξ θανόντος οὔτις ἔστ' ἀνάστασις·
τούτων ἐπῳδὰς οὐκ ἐποίησεν πατὴρ
ὑμός. [8])

Sophokles im Ajas 581:

οὐ πρὸς ἰατροῦ σοφοῦ
θρηνεῖν ἐπῳδὰς πρὸς τομῶντι πήματι.

Euripides aber Suppl. 1119:

μισῶ δ' ὅσοι χρῄζουσιν ἐκτείνειν βίον
βρωτοῖσι καὶ ποτοῖσι καὶ μαγεύμασι
παρεκτρέποντες ὀχετὸν ὥστε μὴ θανεῖν.

Platon ſtellt im Staat die natürlichen Mittel und die abergläubiſchen als übliche neben einander (4 p. 426 a): *οὔτε φάρμακα, οὔτε καύσεις, οὔτε τομαί, οὐδ' ἂν ἐπῳδαὶ αὐτὸν οὐδὲ περίαπτα, οὐδὲ ἄλλο τῶν τοιούτων οὐδὲν ὀνήσει.* Daß Pythagoras durch Epoden geheilt haben ſoll, iſt bekannt. Ohne Zweifel gab es in der Zeit der höchſten und am meiſten durchgedrungenen Bildung nicht wenig Kranke ganz ähnlich wie in der Zeit Diodors, welcher ſagt daß die Kranken, wenn ſie nach dem Gebrauch der ärztlichen Mittel ſich nicht beſſer befinden, ihre Zuflucht nehmen zu den Opfrern und Sehern und manche die Epoden und allerlei Arten von (amuletartigen) Anhängſeln hinzuziehen (Diod. Exc. Vat. 31, 4.) Namentlich wandte man ſich in den chroniſchen Krankheiten zuletzt zu ſolchen Mitteln. [9]) Von Perikles erzählt Theophraſt bei Plutarch (Pericl. 38) daß er, als er langſam an der Peſt hinſiechte, einem beſuchenden Freund ein ihm von den Frauen um den Hals befeſtigtes Amulet (*περίαπτον*) zeigte, als Zeichen ſeines ſchlechten Zuſtandes, da er auch dieſe Einfältigkeit ertrage. Wie Diogenes erzählt (4, 54), ließ ſogar der ungläubige Bion, des Atheiſten Theodoros Schüler, bei zunehmender Krankheit ſich bereden *περίαπτα* anzunehmen und, wie Diogenes

8) Arrian. Diss. Epictet. I, 27, 9: *καὶ ποῦ φύγω τὸν θάνατον; μηνύσατέ μοι τὴν χώραν· — μηνύσαιε ἐπαοιδήν.* Lucillius in Anthol. Pal. II, 257: *οὐκέτ' ἀνηγέρθη καὶ περίαμμα φέρων.*

9) Plut. de facie in orb. lun. p. 920 b. *οἱ ἐν νοσήμασι χρονίοις πρὸς τὰ κοινὰ βοηθήματα καὶ τὰς συνήθεις διαίτας ἀπείποντες ἐπὶ καθαρμοὺς καὶ περίαπτα καὶ ὀνείρους τρέπονται.*

hinzuſetzt, zu bereuen was er gegen die Gottheit geſündigt hatte: und nach Plutarch hatte gerade Bion der *περίαπτα* der alten Weiber geſpottet.[10]) Beſonders wurden allerdings in gewiſſen Fällen, für gewiſſe Patienten die Epoden geſucht, überall wo ein natürliches Mittel am wenigſten zu Gebot ſtand. So bei der Liebespein, wie Theokrits Simätha ſingt (2, 91):

ἢ ποίας ἔλιπον γραίας δόμον ἅ τις ἐπᾴδεν;

Der liebekranken Phädra ſagt im Hippolyt die Amme (478):

εἰσὶν δ' ἐπῳδαὶ καὶ λόγοι θελκτήριοι,
φανήσεταί τι τῆσδε φάρμακον νόσου.

Und nachher (509):

ἔστιν κατ' οἴκους φίλτρα μοι θελκτήρια
ἔρωτος, ἦλθε δ' ἄρτι μοι γνώμης ἔσω,

worauf Phädra fragt:

πότερα δὲ χριστὸν ἢ ποτὸν τὸ φάρμακον;

Dann gebrauchten die Hebammen um die Geburt zu befördern außer den Arzneimitteln auch Zauberſprüche, wie Platon erwähnt.[11]) Den kranken Kindern, da Kinder ihr Uebel nicht beſchreiben können, ſang man ſie vor.[12]) Giftige Schlangenbiſſe ſollten ſie zuweilen gelindert haben, wie Aelian ſagt.[13]) Daß ſie gegen dieſe vorzüglich gebraucht wurden, darf man aus einer Stelle Platons ſchließen.[14]) Auch des Beſchwörens der Löwen gedenkt Platon.[15])

10) Plut. de superst. p. 168 d *αἱ δὲ γρᾶες καθάπερ παιτάλῳ, φησὶν ὁ Βίων, ὅτι ἂν τύχωσιν αὐτῷ περιάπτουσι φέρουσαι καὶ περιαρτῶσι.*

11) Theaetet. p. 149 c. *καὶ μὴν καὶ διδοῦσαί γε αἱ μαῖαι φάρμακα καὶ ἐπᾴδουσαι δύνανται ἐγείρειν τε τὰς ὠδῖνας καὶ μαλακοτέρας ὧν ἂν βούλωνται ποιεῖν· καὶ τίκτειν τε δὴ τὰς δυστοκούσας καὶ ἐὰν νέον ὂν δόξῃ ἀμβλίσκειν, ἀμβλίσκουσιν.*

12) Hesych. Suid. *ἐπῳδός, ἡ ἐπᾴδουσα τοῖς νοσοῦσι παισίν.* Wenn nicht das doppelſinnige Wort einfaches Vorſingen an der Stelle, worauf die Gloſſe geht, bedeutete.

13) H. A. I, 54 *πόματα, χρίσματα καὶ ἐπαοιδαὶ δὲ ἐπράϋνάν τινων ἐγχρισθέντα ἰόν.*

14) Euthyd. p. 290 a. *ἡ μὲν γὰρ τῶν ἐπῳδῶν τέχνη ἐχεών τε καὶ ψαλαγγίων καὶ σκορπίων καὶ τῶν ἄλλων θηρίων τε καὶ νόσων κήλησίς ἐστι* (womit er die Kunſt der Redner gegenüber dem Volke vergleicht.)

15) Gorg. p. 184 a. *ὥσπερ λέοντας — κατεπᾴδοντες τε καὶ γοητεύοντες.* (Nach Ariſtarch Schol. Pind. P. V. 76 giebt Apollon dem Battos ge-

Die *περίαπτα*, *περιάμματα*, Anhängſel, Amulete, die mit den Epoden ſehr oft verbunden werden, wie von Platon, Diodor, Plutarch und Diogenes in ſchon angeführten Stellen,[16]) waren in der Regel nicht Heil- ſondern Schutzmittel, wie auch Pollux erklärt, (4, 182.) So bei Theophraſt in der (S. 25 Not. 18 ſchon angeführten) Stelle, worin aus Heſiodus und Muſäus eine dazu dienende Pflanze nachgewieſen iſt (H. Pl. 9, 19 (21): *ἀλλὰ τὰ εὐηθέστερα καὶ ἀπιθανώτερα τά τε τῶν περίαπτων καὶ ὅλως τῶν ἀλεξιφαρμάκων λεγομένων* [*βοηθεῖν*] *τοῖς τε σώμασι καὶ τοῖς οἰκίαις. καὶ τὸ τριπόλιον καθ' Ἡσίοδον καὶ Μουσαῖον, ὃ δή φασιν εἰς πᾶν πρᾶγμα σπουδαῖον χρήσιμον εἶναι* (cf. Plin. 21, 7. 20.) Nach Diodor (5, 64) führten zu ſeiner Zeit viele Weiber die *περιάμματα*, die ſie machten, ſo wie ihre Epoden auf den Daktylen Herakles als einen Zauberiſchen und Teleſtiſchen zurück. Dieſe *περίαπτα*, deren Stelle ſpäterhin Reliquien eingenommen haben, werden *γοητευτικὰ* genannt (Schol. Aristoph. Plut. 590), auch *τετελεσμένα* und *ἀναιτιολόγητα*,[17]) ſind alſo zu unterſcheiden von ſolchen denen eine natürliche Wirkung beigelegt wurde. So fand Galen den grünen Jaspis wirkſam an ſich, auch ohne die magiſche Inſchrift der Aegypter, des Königs Nechepſos (de simpl. 9, 13. T. 12 p. 207 Kühn.), und das Kraut Anagyris das nach Dioskorides (de mat. med. 3, 167) Schwergebärenden um den Hals gebunden wurde, halſ natürlich, ſo das galbeum dem Galba (Suet. Galb. 3); mancher andere Fall der Art bleibt unbeſtimmt. Einen Ring zur Abwehr gegen Vergiftung, Zauber, daher *δακτύλιος φαρμακίτης* genannt, wie ſie zu Athen verkauft wurden, kommt bei Ariſtophanes im Plutos vor (885 c. Schol.)

wiſſe Epoden, durch die er die vielen Löwen von Kyrene vertilgt, was in den Worten des Dichters nicht liegt, aber von Ariſtarch vermuthlich nicht aus bloßer Vermuthung, ſondern aus einem Fabelerzähler entlehnt in ſie hineingelegt wurde.) Plat. Men. p. 80 a. *καὶ νῦν ὡς γ' ἐμοὶ δοκεῖς, γοητεύεις με καὶ φαρμάττεις καὶ ἀτεχνῶς κατεπᾴδεις, ὥστε μεστὸν ἀπορίας γεγονέναι.*

16) Andre andrer Schriftſteller bei Jacobs zu Aelian. H. A. I, 29. Jo. Chrysost. T. 2 p. 243 e *τί ἂν τις εἴποι περὶ τῶν ἐπῳδαῖς καὶ περιάπτοις κεχρημένων —;*

17) Alex. Aphrodis de fato c. 8 p. 20 Orell.: *ἔτι δὲ ἐπαοιδαὶ καί τινες τοιαῦται μαγγανεῖαι· τούτων γὰρ ὁμολογεῖται μὲν ὑπὸ πάντων ἄδηλον εἶναι ἡ αἰτία, διὸ ἀναιτιολόγητα λέγουσιν αὐτά.*

Die περίαπτα überhaupt bleiben herrschend, [18]) so sehr daß sie eifrig von den Kirchenvätern bekämpft werden. Johannes Chrysostomus sagt, einem Christen seyen besser Krankheit und Tod als Herstellung und verlängertes Leben durch Beschwörung und περιάμματα, und Arnobius rühmt (1, 43) daß Christus seine Wunder gethan habe sine ulla vi carminum, sine herbarum et graminum succis, sine ulla aliqua observatione sollicita sacrorum, libaminum, temporum.

Mit den Heilepoden berühren sich, obgleich der Grundgedanke in beiden verschieden ist, die Reinigungen, καθαρμοί, die zu der Gattung der besonders dem Orpheus zugeschriebenen τελεταὶ gehören. Es ist als ob der Beschwörungsaberglaube sich mit dem Geheimniß der Einweihungen in Verbindung setzte um sich zu kräftigen, und wohl Manche von dem Schlage der Mutter des Aeschines Glaukothea, welche Orphisch-Phrygische Weihen verstand und von Demosthenes Tympanistria, von Suidas (v. Αἰσχίνης) τελέστρια genannt wird, mögen Krankheiten mit Epoden ausgetrieben haben. Philokleon wird in den Wespen des Aristophanes (122), um vom Wahnsinn geheilt zu werden, zuerst Korybantisch eingeweiht und dann nach Aegina gebracht, wo die Telete der Hekate berühmt war. Platon stellt im Gastmal (p. 202 e) zusammen die Mantik und die Kunst der Priester τῶν τε περὶ τὰς θυσίας καὶ τὰς τελετὰς καὶ τὰς ἐπῳδὰς καὶ τὴν μαντείαν πᾶσαν καὶ γοητείαν. Ein Melampus heilt die Prötiden; Epimenides, als der berühmte καθαρτής, befreit in der Sage Athen von der Pest, Thaletas, wie Pratinas dichtete, Sparta indem er den Apollon versöhnte durch Hymnus und Lautenspiel. Eine höhere Entfaltung erhalten die Katharmen durch den wunderbaren Empedokles, den γόης. Aerzte gegen welche die Hippokratische Schrift von der heiligen Krankheit im Eingang auf einnehmende Weise streitet, behandelten wenigstens die Epilepsie „entweder durch Ka-

18) H. Steph. Thes. v. περίαμμα, περίαπτον, VI p. 785. 787. Casaub. ad Suet. Ner. 56, ad Spartiani Carac. 5. Lindenbrog ad Ammian. XIX, 12. Die περιάμματα bei Zonaras p. 1530, βεβαμμένα καλώσματα der Frauen, um Hals, Hände und Füße, sind etwas Andres. Arpe de prodigiosis naturae et artis operibus Talismanes et amuleti dictis. 1717. 8.

tharmen oder durch Epoden.“ Die welche zuerſt dieſe Krankheit verheiligten, ſcheinen dem Verfaſſer Leute zu ſeyn „wie die jetzigen (neulich in Schwang gekommenen) Magier und Reiniger (καθαρταί) und fromme Bettler (ἀγύρται) und Dünklinge (ἀλαζόνες), die ſich alle den Schein geben ſehr gottesfürchtig zu ſeyn und etwas mehr zu wiſſen.“ Jene Aerzte alſo, heißt es weiter, nannten die Krankheit heilig um ihre Rathloſigkeit hinter die Gottheit zu verſtecken und ſtellten ihre Heilung ſicher indem ſie neben einiger Diät „Katharmen und Epoden“ anwandten und wenn der Kranke ſtarb ſagen konnten, die Götter ſeyen Schuld daran, nicht ſie, die keine Arzneien eingegeben hatten. Wer durch ſolche Mittel (περικαθαίρων καὶ μαγεύων) dieſe Krankheit heben könnte, der möchte auch andre herbeiführen durch ſeine Künſte und die Gottheit wäre vernichtet: die dergleichen vornehmen und mehr zu wiſſen behaupten, betrügen die Welt indem ſie einen näheren Zuſammenhang mit Gott vorgeben, ihr aber beſondre Heiligkeiten (ἁγνείας τε καὶ καθαρότητας) auflegen; ſie dienen nicht, wie ſie vermeinen, der Frömmigkeit, ſondern der Gottloſigkeit, indem ſie die mancherlei Zauberwirkungen (die grellſten der Magierwunder werden genannt), es ſey aus Weihen (ἐκ τελέων) oder aus einer andern Erkenntniß und Wiſſenſchaft (der magiſchen), zu verſtehen ſich rühmen. So nennt Platon in den Geſetzen (10 p. 909 b) dieſe Menſchen thieriſche, gräuliche, die an die Götter nicht glauben oder ſie für ſehr nachläſſig und nachſichtig halten und die Menſchen verachten wenn ſie verſichern die Verſtorbenen zu citiren und, unter dem Verſprechen die Götter mit Gaukeleien durch Opfer und Gebete und Epoden zu bewegen, Einzelne und ganze Häuſer und Städte des Geldes wegen zu Grund richten; während in ſpäteren Schriftſtellern nicht ſelten der Glaube an die Götter von dem an die Gaukeleien als unzertrennlich genommen wird.

Natürlich geht mit der Zauberei zum eigenen Vortheil die zum Schaden des Nächſten, die ἐπηλυσίη im Hymnus auf Hermes (277), Hand in Hand. Von der letzteren, von den Schädigungen durch Zauberei, Epoden und Bannbeſchwörungen (ἢ μαγγανείαις τε τισὶ καὶ ἐπῳδαῖς καὶ καταδέσεσι λεγομέναις καταδέ-

σεσιν ἢ ἐπαγωγαῖς ἤ τισιν ἐπῳδαῖς ἢ τῶν τοιούτων φαρμακειῶν ἀντινωνοῦν) ſpricht Platon in den Geſetzen noch in anderm Bezug, wo er ſie neben die Giftmiſcherei ſtellt (11 p. 932e—933e.) Auch im Staat iſt darüber eine wichtige Stelle (2 p. 264b.) Dort iſts der μάντις ἢ τερατοσκόπος der die böſen Zauberkünſte übt: hier ſind genannt ἀγύρται καὶ μάντεις, die an der Reichen Thüren ziehn und ſich der von den Göttern ihnen verliehenen Macht rühmen, entweder durch Opfer und Epoden, wenn Einer oder ſeiner Vorfahren Einer ein Unrecht begangen hat, ihn zu heilen unter Freuden und Feſten, oder wenn er einen Feind ſchädigen will, mit geringen Koſten eben ſo den Rechtſchaffnen wie den Unrechtſchaffnen zu verletzen, indem ſie durch einen gewiſſen Bann (ἐπαγωγαῖς τισι καὶ καταδέσμοις) [19]) die Götter, wie ſie ſagen, bewegen ihnen zu dienen. — Und ſie führen einen Haufen von Schriften des Muſäos und Orpheus — nach denen ſie Opfer verrichten, und bereden Einzelne und Städte daß es Löſungen und Reinigungen von Vergehungen gebe unter Opfern und Luſtigkeiten, ſowohl für noch Lebende als für Verſtorbene; dieſe nennen ſie τελετάς, die uns von den Strafen dort befreien: wenn wir aber nicht opfern, ſo wartet unſer Furchtbares. Auch bei Höraz folgen auf die verba et voces hinterdrein piacula (Epist. 1, 1, 34. 36.)

Aber in Athen begnügte man ſich nicht mit den alten einheimiſchen Epoden des Orpheus und Muſäos. Im Charmides, wo Platon von einer Epode ſpricht die mit einem gewiſſen Kraut (φύλλον) angewendet Kopfweh vertreibe, ohne das Kraut nichts vermöge, ſo wie dieß nichts ohne ſie (p. 155e), iſt dieß eine Thrakiſche von Zamolxis (dem König und Gott), die Einer von Thrakiſchen Aerzten mit vielem Eifer gelernt und ſich aufgeſchrieben hat (p. 156d. 157c. 175e), [20]) und neben denen des Zamolxis werden auch die des Hyperboreers Abaris erwähnt (p. 158b),

19) S. Ruhnkenius zu Tim. Lex. Plat v. ἐπαγωγαί p. 114 s. Ast ad Plat. Polit. p. 406. An die καταδέσεις erinnert der ὕμνος δέσμιος in den Eumeniden des Aeſchylus. Bei Ovid in den Metamorphoſen hat die Amme der Myrrha Kräuter und Lieder gegen Schädigung von irgend Einem oder gegen den Zorn der Götter.

20) Auf dieſen Platoniſchen Zamolxis bezieht ſich Apulejus Apolog. p. 451 (447) und Julianus.

welchem auch Orakel und Katharmen beigelegt wurden. Man ſieht wie in den aufgeklärten Zeiten der Aberglaube große dunkle Namen aus der Ferne zur Hülfe rufen mußte, ſo wie auch Theokrits Zauberin ihre Pharmaka von einem Aſſyriſchen Fremdling erlernt hat (2, 162) und Kolchis und Iberien durch ihre Zauberkräuter ſo großen Ruf erhielten. Ephoros (bei Diodor 5, 64) macht die Idäiſchen Daktylen als Gaukler (γόητες) zu Stiftern der Epoden und Reinigungen (τελεταὶ) und Myſterien und zu Lehrern des Orpheus, der dieß dann bei den Hellenen einführte. Nachdem Perſiſche Anſchauungen immer mehr Einfluß gewonnen hatten, gewinnen Epoden des Zoroaſter, der Magier den größten Namen.[21])

Ein großer Unterſchied wird immerhin auch in dieſer Hinſicht anzunehmen ſeyn zwiſchen dem freien Griechenland und der Verſunkenheit der Menge in den folgenden Jahrhunderten, beſonders unter den Kaiſern. Selbſt in die Arzneiwiſſenſchaft, die doch ſeit Hippokrates ſich mit zahlreichen philoſophiſchen ſowohl als beobachtenden und ſammelnden Schriftſtellern wie mit einem Wall umgeben hatte, drang der alterthümlich volksmäßige wie der ausländiſche vornehm klingende Aberglaube immer wieder ein. Galen, um bei dem Nächſten ſtehn zu bleiben, zeichnet einen Grammatiker Pamphilos, der die Heilpflanzen ſelbſt nicht einmal geſehn hatte, ſich aber „zu gewiſſen Altweiberfabeln wandte und zu gewiſſen Gaukeleien ſammt gewiſſen Epoden, die man bei dem Herausnehmen der Kräuter herſagt: und er gebraucht ſie zu Anbindſeln (περίαπτα) und andre Zaubereien die nicht nur überflüſſig und außerhalb der ärztlichen Kunſt, ſondern alle trügeriſch ſind.“ Die meiſten Namen dieſer Kräuter waren Aegyptiſch und Babyloniſch, von ausgeklügelten oder ſymboliſchen Beziehungen, und wurden überſetzt, wie von Xenokrates dem Aphrodiſier, der ein auch ſonſt unnützer und von Gaukelei nicht freier Menſch genannt wird (ἄνθρωπος τἆλλα περίεργος ἱκανῶς καὶ γοητείας οὐκ ἀπηλλαγμένος.) Pamphilos „führte bei jeder Pflanze eine Menge Namen an, erzählte dann die Fabeln bei denen die aus Menſchen verwandelt

21) Lucian. Necyom. 6. Demon. 23.

ſeyn ſollten, darauf fügte er gewiſſe Epoden, Libationen und Räucherungen bei der Herausnahme aus der Erde hinzu und andre dergleichen poſſenhafte Gaukeleien" — von den Decanen und Dämonen denen die Kräuter heilig ſeyen u. ſ. w. [22]) Wie wenig aber ſelbſt ein Galen die Schwachheiten des Zeitalters von ſeinen Kunſtgenoſſen abzuwehren vermochte, zeigt die ihm ſelbſt untergeſchobene Schrift *περὶ τῆς καθ' Ὅμηρον ἰατρικῆς πραγματείας*, worin er hinſichtlich der Epoden ſich bekehrt erklärt in einem von Alexander von Tralles in ſeiner Therapeutik (9, 4) ausgehobenen Bruchſtück, deſſen dieſer ziemlich ungaleniſche Mann ſich erfreut. [23]) Ammianus, indem er erzählt (16, 8) daß Conſtantius die Abergläubigen hinrichtete, wenn Einer z. B. wegen einer ihm in den Weg gelaufenen Maus oder eines Wieſels den Wahrſager fragte, aut anile incantamentum ad leniendum adhibuisset dolorem, ſetzt hinzu: quod medicinae quoque admittit auctoritas. Noch weniger ſtarben die cantatrices aniculae, wie Apulejus ſagt, aus. In der Litteratur dagegen iſt im Allgemeinen für Epoden die Bezeichnung *γοητεία*, Gaukelei und Täuſchung herrſchend geworden. [24])

22) De simplicium medicam temperamentis et facult. l. VI Prooem. (XI p. 792--795.)

23) Alexander, der unter Juſtinian lebte und mit Aberglauben behaftet iſt, wie Marcellus Empiricus und Aetius vor ihm, freut ſich dieſer gefälſchten Anerkennung der myſtiſchen Mittel: *καλὸν γὰρ νικᾶν καὶ πάσῃ μηχανῇ βοηθεῖν. ἔτι δὲ καὶ ὁ θειότατος Γαληνὸς μηδὲ νομίσας εἶναι τὰς ἐπῳδάς, ἐκ τοῦ πολλοῦ χρόνου καὶ τῆς μακρᾶς πείρας εὗρε μεγάλως δύνασθαι αὐτάς. ἄκουσον οὖν αὐτοῦ λέγοντος ἐν ᾗ περὶ τῆς καθ' Ὅμηρον ἰατρικῆς ἐξέθετο πραγματείας. ἔχει δὲ οὕτως· Ἔνιοι γοῦν οἴονται τοῖς τῶν γραῶν μύθοις ἐοικέναι τὰς ἐπῳδάς, ὥσπερ κἀγὼ μέχρι πολλοῦ· τῷ χρόνῳ δὲ ὑπὸ τῶν ἐναργῶς φαινομένων ἐπείσθην εἶναι δύναμιν ἐν αὐταῖς. ἐπί τε γὰρ τῶν ὑπὸ σκορπίου πληγέντων ἐπειράσθην ὠφελείας. οὐδὲν δὲ ἧττον κἀπὶ τῶν ἐμπαγέντων ὀστῶν ἐν τῇ φάρυγγι δι' ἐπῳδῆς εὐθὺς ἀναπτυομένων καὶ πολλὰ γενναῖα καθ' ἕκαστόν εἰσι καὶ ἐπῳδαὶ τυγχάνουσαι τοῦ σκοποῦ. εἰ οὖν καὶ ὁ θειότατος Γαληνὸς μαρτυρεῖ καὶ ἄλλοι πολλοὶ τῶν παλαιῶν, τί κωλύει καὶ ἡμᾶς ἅπερ ἔγνωμεν ἐκ πείρας καὶ ὅσα ὑπὸ φίλων γνησίων ταῦτα ἐκθέσθαι ὑμῖν;* So haben zu allen Zeiten Wahn und Vorurtheil ſich der Erfahrung bemächtigt. Chartier nahm die Stelle als ein *τόμιον ἐξαιρετὸν τοῦ βιβλίου Γαληνοῦ* in die Werke des Hippokrates und Galen auf T. X p. 573, worin die Kühnſche Ausgabe ihm nicht folgt. Die Unächtheit erkannte ſchon Tiedemann de magia p. 89 Die ächten Bruchſtücke des Galen hätte man dagegen zuſammenſtellen ſollen.

24) Suid. v. *ἐπῳδή, ἡ γοητεία. Πολύβιος· πάσης ἐπῳδῆς καὶ γοητείας καὶ περιάμματος πεῖραν ἐλάμβανον.* Euripides Hipp. 1035 *ἀρ' οὐκ ἐπῳδὸς οὐ γόης πέφυχ' ὅδε;* Bacch 214 *λέγουσι δ' ὡς τις εἰσελήλυθε ξέ-*

Dem Inhalt nach waren die Epoden ohne Zweifel ſehr beſchränkt und ohne Manigfaltigkeit, da nirgends auf irgend beſondre Arten oder Vorzüge angeſpielt wird. Selbſt ob ſie geſungen oder geſprochen oder ob damit abgewechſelt wurde, iſt nicht recht klar. Das Wort ἐπαείδειν, ἐπᾴδειν, ἐπαοιδή, ἐπῳδή, entſcheidet nicht, da ᾄδειν auch in weiterem und unbeſtimmterem Sinn vielfältig gebraucht wurde:[25]) eher ſpricht cantio, incentio bei Cicero und Gellius, incantamentum für mehr als Declamation. Pindars μαλακαὶ ἀοιδαί[26]) ſcheinen Singſtimme zu verrathen und eben ſo das θρηνεῖν ἐπῳδὰς im Sophokleiſchen Ajas (581), wenn nicht hier die andre Lesart θροεῖν, die für das Gegentheil ſprechen würde, die ächte ſeyn ſollte: der Ausdruck θροεῖν ἔπος kommt in demſelben Stück vor (67.) Aber gerade weil der Name ἐπῳδή, oder der ſie vorträgt ἐπῳδός, wofür Sophokles einmal ἀοιδὸς gebraucht,[27]) zunächſt ein Herſingen verſtehn läßt, iſt es ſehr bemerkenswerth daß dagegen ausdrücklich mehrmals λόγοι und ähnliche Ausdrücke von Epoden gebraucht werden. Zur liebeskranken Phädra ſagt die Amme im Hippolyt (480):

εἰσὶν δ' ἐπῳδαὶ καὶ λόγοι θελκτήριοι
φανήσεταί τι τῇσδὲ φάρμακον νόσου·

was Horaz ſo ſchön auf ſittliche Krankheit überträgt (Epist. 1, 1, 34):

νος γόης, ἐπῳδος, Λυδίας ἀπὸ χθονὸς κ. τ. λ. Maximus Tyrius γόητες ἐπᾴδοντες. Hesych. ἐπαοιδοί· φαρμακοί, γόητες. Id. ἐπαοιδία· φαρμακεία, γοητεία. Id. ἐπᾴδοντος, φαρμακοῦ (γόητος ſetzt Suidas hinzu) Id. γοησιοδος· ᾠδος ἀπατεών (wie Ἡσίοδος für Ἡσιῳδος.) Ammon (cf Thom. M) v. φαρμακεία γοητείας διαφέρει. φαρμακεία μὲν γὰρ κυρίως ἡ βλάβη ἡ διὰ δηλητηρίου τινὸς γινομένη φαρμάκου· γοητεία δὲ ἡ ὑπὸ ἐπικλήσεώς τε καὶ ἐπαοιδῆς. Aelian H. A XVII, 6 ἐπαοιδαῖς καταγοητεύοντες οὐ μάλα ἑλκτικαῖς.

25) S. meine Sylloge epigr. Graec. p. 50.

26) Ganz anders die Zaubertöne bei Lucian VI, 686:
confundit murmura primum
dissona et humanae multum discordia linguae.

27) Tr. 967:
τίς γὰρ ἀοιδός, τίς ὁ χειροτέχνης
ἰατορίας ὃς τήνδ' ἄτην
χωρὶς Ζηνὸς κατακηλήσει;

sunt *verba* et *voces* quibus hunc lenire dolorem
possis et magnam morbi deponere partem.

So Medea bei Ovid (Met. 7, 203):

ventos abigoque vocoque
vipereas rumpo *verbis* et *carmine* fauces.

Hesych. *ἐπᾶσαι, ᾄσμα εἰπεῖν, γοητικὸν ἐπιλαλῆσαι.* Longus l. 2 p. 41 Schaef. *ἔρωτος οὐδὲν φάρμακον, οὐ πινόμενον, οὐκ ἐσθιόμενον, οὐκ ἐν ᾠδαῖς λαλούμενον.* In Lucians Philopſeudes (7) iſt die Rede von Mitteln die wir ſympathetiſche nennen würden, „jedes mit ſeiner eigenen Epode", von denen dann die Worte gebraucht werden (8): *μετὰ ῥηματίων καὶ γοητείας τινός*, und (10) daß Heilungen geſchehn *ὑπὸ ἱερῶν ὀνομάτων.* Die Worte alſo die geſprochen werden ſind Namen, Namen nemlich von Göttern oder Dämonen, wie denn dieß in Verbindung ſteht mit dem ſchönen Satz daß wer nicht an dieſe Epoden, auch nicht an die Götter glaube. Wir wollen von dieſen Epoden, die als einheimiſche, alſo doch wohl als die altherkömmlichen erſcheinen, unterſcheiden was nachher folgt, wie der Babylonier oder Chaldäer aus einem alten Buch ſieben hieratiſche Namen herſagt (12), wie ein Araber einen jungen Menſchen eine vielnamige Epode lehrt (17) und der Aegypter Pankrates mit einer die nur aus drei Sylben beſteht, Beſen und Stämpel in Diener verwandelt Waſſer zu tragen zwingt (35. 36):[28]) mit einem Worte die magica nomina Aegyptio vel Babylonico ritu percensenda (Apulei. de mag. p. 43.) Auch ſo bleibt es ſehr wahrſcheinlich daß die mit Zauberwirkung auszuſprechenden, vielleicht in ſingendem Ton geſprochnen Namen von jeher nicht wirkliche und eigentliche, verſtändliche, ſondern myſtiſche, räthſelhafte, gekünſtelt unverſtändliche Worte waren, etwa im Allgemeinen von der Art der bekannten Formeln bei Cato daries dardaries astataries und ista pista sista cet. und der *Ἐφέσια γράμματα.* Dieſe ſind offenbar das älteſte erhaltene Beiſpiel eigentlicher Epoden.[29]) So nennt ſie auch nach dem rhe-

28) Auch die umgekehrte Verwandlung kommt vor. Lucian. Philopatr. 4: *ἀλλὰ δέδια μή που ἐπῳδὴ τὸ ἠχουσμένον ἐστί, καὶ μέ ὕπερον ἢ ὑρετρον ἢ ἄλλο τι τῶν ἀψύχων ἐπεργάσεται ἢ θαυμασία.*

29) Der vermeintlich älteſte Zeuge für ſie, Anarilas von der mittlern Ko-

toriſchen Lexikon des Pauſanias Euſtathius bei Gelegenheit der Epoden der Odyſſee (p. 1864, 16), und daß ſie von den Phrygiſchen Idäiſchen Daktylen erfunden ſeyn ſollen nach Clemens (Str. 1, 15 p. 132), trifft damit zuſammen, daß dieſe die Erfinder der Epoden von Ephoros genannt werden. Die *Ἐφέσια γράμματα*, die man ſprichwörtlich auf ſchwerbegreifliche Reden anwandte, enthalten nach Pauſanias einen phyſiſchen (ſymboliſchen) abwehrenden Sinn (*νοῦν ἀλεξίκακον*), hatten dem Krösos, der auf dem Scheiterhaufen ſie ſprach (*εἰπών*), und einem Epheſiſchen Kämpfer in Olympia, der ſie um den Knöchel trug, genützt und waren dunkel und räthſelhaft auch auf den Füßen, dem Gürtel und der Stephane der Epheſiſchen Göttin geſchrieben. Aus dem Pythagoreer Androkydes bei Clemens (Str. 5, 8 p. 242), der ſie ſymboliſch ſehr wahrſcheinlich erklärt, [30]) und bei Heſychius kennen wir *ἄσκιον*, *κατάσκιον*, *αἶξ*, *τετράς*, *δαμναμενεύς*, *αἴσια*. Heſychius bemerkt daß zu dieſen ſechs Namen, hehr und heilig, Betrüger ſpäter noch andre hinzugeſetzt hätten. Neue Namen ähnlichen Schlags ſollten in Milet von der Gemeinde als Epiphonem auf des Branchos *μέλπετε ὦ παῖδες κ. τ. λ.* zur Abwehr der Peſt geſungen worden ſeyn:

βέδυ, ζάμψ, χθώ, πλῆκτρον, σφίγξ,
κναξζβί, χθύπτης, φλεγμώ, δρόψ. [31])

mödie, fällt weg. Denn in deſſen Verſen bei Athenäus XII p. 548 c (bei Meineke Comic. fragm. III p. 345) ſind die *Ἐφεσήϊα γράμματα καλὰ* Gemälde, Epheſiſch vermuthlich mit Bezug auf Parrhaſios und ſeine Libidines, wie R. Rochette Peintures p. 257 treffend bemerkt, und unabhängig von andern von ihm befolgten Emendationen der Stelle und Erklärungen die nicht ſo leicht anzunehmen ſind. Von der in manchen Wörterbüchern übergangenen Bedeutung von *γράμμα*, Gemälde, enthält die Didotſche Ausgabe des Thes. L. Gr. Belege aus Erinna, Euripides, Platon u. A. denen noch Heſychius v. *γράμματα* beizufügen iſt.

30) Tiedemann de magia p. 83 möchte ſie der Daktylen wegen für Ueberbleibſel der älteſten Griechiſchen Sprache halten; glaubt aber zugleich daß ſie nicht von Anfang den Gebrauch von Epoden und Amuleten gehabt hätten, ut quae a scriptoribus antiquioribus plane ignorantur. Die Verbindung der Epoden und der *περίαπτα* mag ſpäter ſeyn, die Epoden gewiß nicht. Daß die Zurückführung auf die Daktylen nur ein Einfall der unreifſten Gelehrſamkeit war, liegt jetzt klar vor.

31) Clem. l. c. p. 243. Für Lobeck Aglaoph. p. 1331 s. iſt dieſe Litanei e vocabulis asemis ioculariter composita. Daß vielmehr mit jedem Wort Sinn verbunden wurde, werden ſchon die Bemerkungen in den Annali del Inst. archeol. XIV p. 212 s. lehren können. Daß die vier und zwanzig Buchſtaben doppelt in den Namen enthalten ſind, iſt nur eine hinzukommende Künſtelei.

Auch die Namen der Idäiſchen Daktylen lernte man (οἱ ἐκμεμαθηκότες) und ſagte ſie ruhig her (ἀτρέμα καταλέγοντες ἕκαστον) um Schreckniſſe abzuwenden (alſo als ἐπῳδὰς ἀλεξικάκους), wie Plutarch angiebt (de sent. profectu in virt. p. 85 b), ſo wie nach demſelben die Magier die Ἐφέσια γράμματα gegen die Dämonen vor ſich ſelbſt herzuſagen und zu nennen hießen (Sympos. 7, 5 p. 706 d), worin gewiß kein Grund liegt, mit Wyttenbach die letzteren mit den Namen der Daktylen für einerlei zu halten. Eine Epode gegen böſe Zauberweiber enthält das Farneſiſche Bruchſtück des Feſtus (l. 18 v. strigem.) Strigem, ut ait Verrius, Graeci syrnia (Jos. Scal. στρίγγα) appellant, quod maleficis mulieribus nomen inditum est, quas volaticas etiam vocant. Itaque solent his verbis eas veluti avertere Graeci: σύρριντα πόμπειεν νυκτικόμαν στριντατόλαον ὄρνιν ἀνωνύμιον ὠκυπόρους ἐπὶ νῆας. In dem Gebrauch des Herſagens der myſtiſchen Namen treffen die Griechiſchen der Daktylen und die Epheſiſchen in eine Klaſſe mit den barbariſchen der Magier, Aegypter, Aſſyrer, Chaldäer, myſtiſch zugeſtutzt, gegen die Dämonen dämoniſch eingerichtet, die einen ſo großen Theil der wahnſüchtigen Welt ſo lange Zeiten hindurch ſo viel gegängelt haben. Bekannt genug iſt im Allgemeinen was darüber Jamblichus (de myster. 7, 4, 5), Origenes (c. Cels. 1 p. 18 ss.), Syneſius, Pſellus u. A. bemerkt haben.[32] Da nun allerlei Anbindſel (περίαπτα) von magiſcher Kraft, Pflanzen, Steine u. a. ſeit frühen Zeiten im Gebrauch waren, da die magiſchen Wörter der Epoden wegen ihrer geſuchten Fremdheit und verbindungsloſen Buntheit, zugleich wegen ihrer Heiligkeit, die keine Sylbe zu ändern erlaubte, aufgeſchrieben werden mußten, wie die Orphiſchen Täfelchen und die des Zamolxis zeigen, ſo war es natürlich daß man bald auch die aufgeſchriebenen Epo-

32) Diodor II, 29 von den Chaldäern: ἀντέχονται δ' ἐπὶ πολὺ καὶ μαντικῆς, ποιούμενοι προρρήσεις περὶ τῶν μελλόντων καὶ τῶν μὲν καθαρμοῖς, τῶν δὲ θυσίαις, τῶν δ' ἄλλαις τισὶν ἐπῳδαῖς ἀποτροπὰς κακῶν καὶ τελειώσεις ἀγαθῶν πειρῶνται πορίζειν, wo Weſſeling zu vergleichen iſt. Tacitus Ann. II, 27 Chaldaeorum promissa, magorum sacra. Tiedemann De magia p. 50 ss. K. Sprengel II, 193—195—197, und wie dergleichen im chriſtlichen Gebrauch verändert fortbeſteht S. 199 ff. vgl. Tiedemann p. 78. 102. Wagner ad Amm. Marc. XVI, 8 p. 198. Kopp Palaeograph. P. III c. 6 p. 80—96 de incantationibus et exorcismis.

den ſelbſt als Amulete anhieng und trug (Apulejus Metam. 3 p. 205 nennt ſie ignorabiliter laminas literatas) oder an die vor Böſem zu ſchützenden Gegenſtände anſchrieb. So wurden aus der Epheſiſchen Epode *Ἐφέσια γράμματα*, obgleich ſie, wie wir ſehen, als Alexipharmaka auch geſprochen wurden, was auch bei Hochzeiten von einem Dienſtbefliſſenen geſchah in Menanders *Παιδίον*:

Ἐφέσια τοῖς γαμοῦσιν οὗτος περιπατεῖ
λέγων ἀλεξιφάρμακα.

So ſind die *γράμματα* zu verſtehn im Gorgias des Platon (p. 484 a): *ἐὰν δέ γε οἶμαι φύσιν ἱκανὴν γένηται ἔχων ἀνὴρ πάντα ταῦτα ἀποσεισάμενος καὶ διαρρήξας καὶ διαφυγὼν καὶ καταπατήσας τὰ ὑμέτερα γράμματα καὶ μαγγανεύματα καὶ ἐπῳδὰς καὶ νόμους τοὺς παρὰ φύσιν ἅπαντας.* So waren die als Amulet zu tragenden Steine des Nechepſos, wovon Galen ſpricht, mit Inſchriften verſehen. So iſt es auch geſchehn daß wir einige ärztliche Epoden als Amulete kennen lernen. So gegen Halsſchmerz, am Halſe zu tragen, auf Papier geſchrieben und in Phönizíſcher Leinwand eingewickelt:

Εἶδον τριμερῆ χρύσεον Τοάναδον,
καὶ ταρταροῦχον Τουσάναδον,
σῶσόν με σεμνὲ νερτέρων ὑπέρτατε,

bei Marcellus Empiricus c. 15. Ein Tartariſcher Dämon unter zwiefachem myſtiſch-barbariſchem Namen wird angerufen, weil ein Uebel im Schlund von einem Gotte der dunkeln Unterwelt hergeleitet wurde, ſo wie andre Uebel gewiſſer Beziehungen wegen auf Kybele, Poſeidon, Apollon Nomios, Hekate, Ares zurückgeführt werden, ſchon in der Hippokratiſchen Schrift von der heiligen Krankheit (1, 592.) Auf einem Zinnplättchen am Hals zu tragen ſchreibt daſſelbe Receptenbuch von Marcellus vor (c. 21): corcu ne mergito, cave corcu ne mergito cantorem, utos, utos, utos praeparavi tibi vinum lene, libidinem, discede a nonita, in

33) Viele kürzere ſinnreiche Sprüche der Art hebt Sprengel aus dem Marcellus aus II S. 251 f. Andre ſtellt zuſammen R. Keuchen Proleg. ad G. Seren. Samon. p. 59 ss. Darunter p. 67 s. die Verſe der Odyſſee von der blutſtillenden Epode ſelbſt als Epode gebraucht.

nomine dei Jacob in nomine Sebaoth.[33]) Ein christliches Anhängsel an die heidnische Epode enthält auch der unlängst erst bekannt gewordene magische Nagel, dessen Inschrift anfängt: domna artemix und endigt: ter dico, ter incanto in signu dei et signu salomonis et signu de domna artemix.[34]) Serenus Sammonicus, der Arzt unter Septimius Severus, läßt (c. 51) sein Abracadabra gegen das Semitertianfieber am Halse tragen, geschrieben keilförmig in elf Zeilen abnehmend um je einen Buchstaben immer dasselbe Wort. Julius Africanus hatte unter dem Titel *Κεστοὶ* eine Anzahl Bücher geschrieben, wovon Suidas sagt (v. *Ἀφρικ.*): *εἰσὶ δὲ οἱονεὶ φυσικά, ἔχοντα ἐκ λόγων τε καὶ ἐπαοιδῶν καὶ γραπτῶν τινῶν χαρακτήρων ἰάσεις τε καὶ ἀλλοίων ἐναργειῶν.*[35])

Wie man übrigens den Vortrag der Epoden bei den Griechen älterer oder späterer Zeiten oder sonstwo sich vorstellen mag, so lag der Zauber im Wort, in den unverständlichen Formeln, nicht im Ton der Stimme. Durch einen singenden Vortrag aber und durch den Namen selbst erhielten sie eine Aehnlichkeit mit der Wirkung der Musik auf krankhafte Zustände, wie sie als ein natürliches Mittel in manchen mehr berühmten als, wie es scheint, bedeutenden und folgenreichen Fällen angewandt worden seyn soll. Porphyrius im Leben des Pythagoras vermischt die Epoden und die Musik. In dem was er zuerst sagt c. 30: *κατεκήλει δὲ ῥυθμοῖς καὶ μέλεσι καὶ ἐπῳδαῖς τὰ ψυχικὰ πάθη καὶ τὰ σωματικά*, dürfte man die Epoden auf die körperlichen Uebel beziehen, wenn er nicht c. 33 hinzusetzte: *καὶ ὑγιαίνουσι μὲν αὐτοῖς ἀεὶ συνδιέτριβεν, κάμνοντας τε τὰ σώματα ἐθεράπευε καὶ τὰς ψυχὰς δὲ νοσοῦντας παρεμυθεῖτο καθάπερ ἔφαμεν, τοὺς μὲν ἐπῳδαῖς καὶ μαγείαις, τοὺς δὲ μουσικῇ· ἦν γὰρ αὐτῷ μέλη καὶ πρὸς νόσους σωμάτων παιώνια, ἃ ἐπᾴδων* (so gründlich die Vermischung) *ἀνίστη τοὺς κάμνοντας. ἦν ἃ καὶ λύπης λήθην εἰργάζετο καὶ ὀργὰς ἐπραΰνε καὶ ἐπιθυμίας ἀτόπους ἐξῄρει.* Hierin kann *τοὺς μὲν ἐπῳδαῖς* nicht auf *κάμνοντας τὰ σώματα* und *τοὺς δὲ μουσικῇ* auf *τὰς ψυχὰς νοσοῦντας* bezogen werden: son-

34) Bullett. d. inst. archeol. 1846 p. 98. 184.

35) Fabr. Bibl. Gr. III, 24 ed. Harl. T. IV p. 243 s.

dern die körperlich Kranken werden theils durch zauberische Epoden, theils durch Musik natürlich und die Gemüthsbewegungen durch andre Musik oder Lieder geheilt. Jamblichus (V. P. c. 114) leitet sogar noch verkehrter von der Wirksamkeit der Musik den Ausdruck ἐπῳδή her, da in dieser auch Klang und Wirksamkeit zusammentreffen: „zuweilen und hier und da heilten sie auch ohne Liederworte manche Leiden und Krankheiten, wie man sagt, in der That zauberisch; und wahrscheinlich ist daher jener Name des Zauberlieds aufgekommen.“ [36]) In einer andern Stelle wird richtig unterschieden (c. 164): χρῆσθαι δὲ καὶ ταῖς ἐπῳδαῖς πρὸς ἔνια τῶν ἀῤῥωστημάτων. ὑπελάμβανον δὲ καὶ τὴν μουσικὴν μεγάλα συμβάλλεσθαι πρὸς ὑγείαν, ἄν τις αὐτῇ χρῆται κατὰ τοὺς προσήκοντας τρόπους (l. τόπους nach Theophrast Not. 37.) Die berühmteste besondre Angabe über die Wirkung der Musik auf den Körper ist die des Theophrast daß Hüftschmerzen den an die leidende Stelle gehaltenen Flötentönen Phrygischer Harmonie weichen. [37]) Apollonius Dyskolus (49), [38]) der dasselbe aus Theo-

36) Ἔστι δὲ καὶ ὅτε ἄνευ λέξεως μελισμάτων ὅπου τε καὶ πάθη καὶ νοσήματά τινα ἀφυγίαζον, ὥς φασιν, ἐπῴδοντες ὡς ἀληθῶς. καὶ εἰκὸς ἐντεῦθέν πυθεν τοὔνομα τοῦτο εἰς μέσον παρεληλυθέναι τὸ τῆς ἐπῳδῆς. Alle Mäkeleien von Küster und Kießling an dieser Stelle sind höchst überflüssig: und Lobecks Emendation Phrynich. p. 243 ἐπῳδῇ für ὅπου τε ist dem Sinn geradezu entgegen. Irrig ist auch Sprengels Behauptung I, 289, daß Pythagoras sich sogar der Gesänge des Homer und Hesiodus zur Kur der Geisteskrankheiten bedient habe: es heißt c. 111 und 164: ἐχρῶντο δὲ καὶ Ὁμήρου καὶ Ἡσιόδου λέξεσιν ἐξειλεγμέναις πρὸς ἐπανόρθωσιν ψυχῆς. Nach Porphyrius V. P. c. 40 sangen die Pythagoreer sich drei Homerische Verse, die er anführt, vor dem Einschlafen, zwei vor dem Aufstehn vor, wo ἐπάδειν selbst natürlich im buchstäblichen Sinn, zusingen, ohne Zauber, zu verstehn ist.

37) Athen. XIV p. 624 a. Ὅτι δὲ καὶ νόσους ἴαται μουσικὴ Θεόφραστος ἱστόρηκεν ἐν τῷ περὶ ἐνθουσιασμοῦ, ἰσχιακοὺς φάσκων ἀνόσους διατελεῖν εἰ καταυλήσοι τις τοῦ τόπου τῇ Φρυγιστὶ ἁρμονίᾳ. Gell. IV, 13. Creditum hoc a plerisque est et memoriae mandatum, ischiaci cum maxime doleant, tum si modulis lenibus (so sind nicht die Phrygischen) tibicen incinat, minui dolores. Caelius Aurelianus V, 20. Alii cantilenas adhibendas probaverunt ut etiam Philistionis frater scribit quendam fistulatorem loca dolentia decantasse, quae cum saltum sumerent palpitando, discusso dolore mitescerent. Der Fistulator ist der Thebische Ismenias: Boethius de mus. I p. 1064: Hisminias Thebanus Boeotiorum pluribus quos ischiatici doloris tormenta vexabant modis fertur cunctas abstersisse molestias. Den Enthusiasmus setzte Theophrast mit der Traurigkeit und der Lustigkeit als die dritte ἀρχὴ der Musik Plut. Quaest. conviv. I, 5. Gellius l. c. Refert etiam idem Democriti liber qui inscribitur περὶ λοιμῶν ἢ λοιμικῶν κακῶν, in quo docet plurimis hominum

phraſt περὶ ἐνθουσιασμοῦ meldet und neben der Iſchias die Epilepſie nennt, fügt wohl aus andrer Quelle hinzu, das Flötblaſen, wenigſtens fünf Tage fortgeſetzt, heile jeden ſchmerzhaften Theil des Körpers und dieß Heilverfahren ſey ſowohl anderwärts als beſonders in Theben bis auf die jetzigen Zeiten einheimiſch. Von Theben, wo ſeit alter Zeit die Auleten eine ſo angeſehene Klaſſe waren, mochte wohl dieſer Wahn ausgegangen ſeyn, der ſich ſo ſehr befeſtigt hatte daß Theophraſt ihn berückſichtigte. Die Kirgiſen haben denſelben Gebrauch, bei denen der Backßa, Zauberer und Arzt, während der Krankheiten auf der Kobuiſa ſpielt.[39] Gellius, indem er nicht ohne ſeinen Zweifel zu verrathen der Heilung der ischiaci durch den Aulos erwähnt, ſetzt hinzu: ego nuperrime in libro Theophrasti scriptum inveni, viperarum morsibus tibicinium scite modulateque adhibitum mederi. Hierbei iſt an eine Verwechslung mit Taranteln gedacht worden, da die von dieſen Geſtochnen durch Muſik wie aus einem ſchweren Schlaf erweckt zum heftigſten Tanz bis zum Niederſinken vor Ermüdung aufgeregt werden. Aber hier iſts nicht die Muſik,[40] ſondern der Tanz und der Schweiß welche heilen. Sehr zu unterſcheiden iſt wohl wenn Geiſteskranke theils mit Doriſchen, theils mit Phrygiſchen Weiſen oder Liedern behandelt werden.[41] Die von Jam-

morbis medicinam fuisse incentiones tibiarum. Tanta prorsus est affinitas corporibus hominum mentibusque; et propterea quoque vitiis aut medelis animorum et corporum. Martian. Capella IX p. 719 s. Kopp. — phreneticos — febrem curabant vulneraque veteres cantione.

38) C. 49. In Schneiders Ausg. des Theophraſt iſt die ſehr verdorbene Stelle T. V p. 292 nachgetragen.

39) Iwan Wuiſhigin von Bulgarin II, 65, wo auch die übrigen Heilmittel der Kirgiſen angegeben ſind. Teucher bemerkt ganz gut zum Apollonius: illud certe efficiet musica, ut animus dulcedine eius oblectatus corporis dolores minus sentiat.

40) Wie Alex. ab Alexandro meinte, der die Erſcheinung anmuthig beſchreibt II, 17. Richtiger Ricci Diss. Homer. II p. 61.

41) Cael. Aurelian. I, 5, 175 p. 337. Aſklepiades nach Iſidor IV, 13. Asclep. Bithynii fragm. ed. Gumpert. p. 127. 165. In der angeführten Stelle des Apollonius Dyſk. gehören hierher λιποθυμία, φόβοι καὶ αἱ ἐπὶ μακρὸν γενομέναι τῆς διανοίας ἐκστάσεις. Vgl. J. M. Geßner Chrestom. Plin. p. 689 not. 41. Böttigers Kl. Schr. I, 147. Not. *) Muſik als Heilmittel beſonders in Irrenanſtalten Allgem. Zeit. 1842 Beil. N. 302. Eine

blichus und Porphyrius gemachte Vermiſchung und Verwechslung zwiſchen Zauberepoden und heilender Muſik kommt auch bei Andern vor. So führt Plinius (28, 2) die blutſtillende Epode der Odyſſee an und fährt fort: sic Theophrastus ischiacos sanari, Cato prodidit luxatis membris carmen auxiliari, Marcus Varro podagris. Macrobius, indem er der Muſik eine Lobrede hält (Somn. Scip. 2, 3), ſagt: corporum quoque morbis medetur: nam hinc est quod aegris remedia praestantes praecinere dicuntur. Durch praecinere aber wirkt nicht die Muſik, ſondern Zauberei. Tibull (1, 5, 11): carmine cum magico praecinuisset anus: der eigentliche Name für dieſe Zauberweiber iſt praecantrix (Plaut. Mil. gor. 3, 1, 99.) Apulejus de magia p. 491 Oudend. Veteres quidem etiam medici carmina remedia vulnerum norant ut — Homerus docet qui facit Ulixi de vulnere sanguinem profluentem sisti carmine. Mehr als dieß Alles fällt es auf daß in der oben angeführten Stelle der Horaziſchen Briefe von Obbarius in ſeinen verſchiedenen Ausgaben verba et voces (ἐπῳδαὶ καὶ λόγοι), Synonyme wie ſchon die Scholiaſten angeben, ohne irgend einen Anlaß in der Sache auf die Heilungen der Muſik bezogen werden. [42]) So vermengt auch Böttiger in ſeiner Kunſtmythologie (1, 71 f.) Epoden und Muſik dermaßen daß er als thatſächlich hinſtellt, was nur ſeine erdichtete, flache Vorſtellung iſt: „Beſchwörungen heißen carmina, ἐπῳδαὶ und waren gewöhnlich mit Muſik verbunden bald orgiaſtiſch, bald melodiſch," worauf von dem

Diſſertation von J. N. Hanſen, einem Dänen, de musicae in corpus humanum vi, Berol. 1833. 4. berührt keine andern als die Gemüthskrankheiten p. 27 ss. Aretäus bemerkt nur daß die φρενητικοὶ durch die einem Jeden gewöhnten Töne eingeſchläfert worden, der Schiffer durch Murmeln der Wellen und Windesſauſen, der Muſiker durch Flöten und Lautenſpiel n. ſ. w. I, 1 p. 193 Kühn. Galen, der die ἰσχιάς an ſo manchen Orten beſpricht, würdigt die Sage vom Flötenſpieler Iſmenias und die etwaigen andern ähnlichen Bemerkungen Demokrits und Theophraſts keines Wortes.

42) Eine ähnliche Uebergelahrtheit iſt es wenn die Laute des Apollon Kitharodos von dem Tempel des Apollon Epikurios der Phigalier bei Stackelberg Taf. XXX, 2 S. 97 oder eines Apollon ΠΑΙΑΝ auf einer Gemme auf die Heilkraft der Muſik bezogen wurde. Die Pythagoreer freilich gebrauchten die Lyra, nicht den Aulos (Iambl. V. P. c. 111) und heilten auch Krankheiten durch Muſik.

ſagenhaften Einfluß der Muſik auf rohe, heftige Menſchen und dem wirklichen in Irrenhäuſern die Rede iſt und fortgefahren wird: „ſpäter waren aber die ἐπαοιδαὶ auch ohne Muſik.“ Die Hymnen wodurch Thaletas den Peſtſender Apollon verſöhnte, ſollen demgemäß Zaubergeſänge geweſen ſeyn: dann wären es alle Gebete.

Die genauere Vergleichung des Griechiſchen Beſingens mit dem ähnlichen Aberglauben bei andern Völkern würde kaum der Mühe werth ſeyn: nur die weite Verbreitung des Gebrauchs iſt beachtenswerth im Allgemeinen. Nach Gellius (16, 11) machten die ſchlangenbeſchwörenden Marſer auch Wunderkuren durch Lieder und Kräuterſäfte (incentionibus herbarumque succis medelarum miracula.) Die Römer ſcheinen von Haus aus ſtark mit dem Glauben an Zauberlieder behaftet geweſen zu ſeyn. Die zwölf Tafeln verbieten das Wegſingen der Früchte (excantare fruges)[43], das Tibull erwähnt (1, 8, 19): cantus vicinis fruges traducit ab agris. Cicero erzählt im Brutus (60, 217), als er für Titinia geſprochen und der Gegenanwalt Curio plötzlich die ganze Sache vergeſſen hatte, habe dieſer geſagt, das ſey veneficiis et cantionibus Titiniae geſchehn; was als eine bloße Ausrede gelten mag, aber doch auf mannigfaltige Anwendung der carmina ſchließen läßt. Der alte Cato lehrt die Landwirthe Sprüche viel länger als Abracadabra zu gebrauchen bei Gliederverrenkungen (de re r. 160.)[44] Plinius deutet auf andre bei verſchiedenen Arten von Krankheiten.[45] Die Heilkunſt hat nach der volks-

43) Plin. XXVIII, 4 — qui fruges excantisset et alibi qui malum carmen incantasset. Seneca Nat. Qu. IV, 7. Apud nos in duodecim tabulis cavetur ne quis alienos fructus excantassit. Rudis adhuc antiquitas credebat et attrahi imbres cantibus et repelli.

44) Plin. XXVIII, 4 Cato prodidit luxatis membris carmen auxiliare, M. Varro podagris (de re r. I, 2, 27.)

45) XXVIII, 5. Carmina quaedam exstant contra grandines contraque morborum genera contraque ambusta, quaedam etiam experta: sed prodendo obstat ingens verecundia in tanta animorum varietate. Quapropter de his ut libitum cuique fuerit opinetur. Cap. 3. Ex homine remediorum primum maximae quaestionis et semper incertae est, valeantne aliquid verba et incantamenta carminum. — Sed viritim ea-

mäßigen Vorſtellung Säfte und Sänge, sapores et cantus. Tibull ruft den Phöbus an (4, 4, 9):

Sancte veni tecumque feras quicunque sapores
quicunque et cantus corpora fessa levant.

Iſidor giebt dieß der erſten von Apollon erfundenen Medicin (4, 4 quae remedia sectatur et cantus.) Nach Faliscus gebrauchte man bei Jagdhunden gewiſſe Kräuter durch Lieder unterſtützt (Cyneg. 405 magicis adiutas cantibus herbas.) Die Dichter der Auguſteiſchen Zeit gefallen ſich beſonders in Schilderung der Zauberinnen und der Macht der Lieder, wobei ſie die Griechiſchen Sagen von der Medea und von den Magiern verbinden.[46]) Deutſche und verwandte Zauberformeln zur Heilung beſtimmter Krankheiten von Menſchen ſowohl als Thieren hat J. Grimm in ſeiner Deutſchen Mythologie aufgeführt in dem Abſchnitt von Sprüchen und Segen überhaupt (2, 1181 f. 1196 vgl. 1128. 1134.)[47]) Was die Inder betrifft, ſo werden die Beſchwörer (ἐπῳδοί) aus Strabon (p. 97. 127. 152) und Beſchwörungsformeln von Sprengel (1, 120. 122. 129), auch bei den Perſern Zauberworte zu Kuren vermittelſt der Dämonen von demſelben angeführt (1, 126.) Eben ſo vertreiben die Kamtſchadalen die von Dämonen geſchickten Krankheiten mit magiſchen Liedern; den Grönländer heilt der Angekütte mit Zauberſprüchen nach Egede

pientissimi cuiusque respuit fides. Er verbindet mit wirkſamen Worten dieſer Art Gebet- und Weiheformeln und Verwünſchungen (defigi quidem diris deprecationibus nemo non metuit) und mit dem Geiſte der Myſtik des Numa und der Pontificaldisciplin iſt ſie allerdings verwandt.

46) Ovid. Amor. I, 8, 5: illa magas artes Aeaeaque carmina novit. Vgl. oben S 62 f. Ovid. Metam. VII, 167 quid enim non carmina possint? Tib. I, 2, 45—58. 8, 17—22. 5, 12. Hor. Sat. I, 8. Virg. Ecl. VIII, 68—71. Aen. IV, 487—91. Lucan. VI, 443 ss.

47) In der erſten Ausg. S. 626 ff. und im Nachtrag die Sammlung von Beſchwörungen S. CXXVI—CL. F. Diez Antiquissima poeseos Germanicae vestigia 1831 §. 8 führt zwei magiſche Sächſiſche im neunten Jahrhundert aufgeſchriebene Lieder ad morbos depellendos und aus Rhabanus Maurus an: litteras, quibus utuntur Marcomanni — cum quibus carmina sua *incantationes*que ac divinationes significare procurant, qui adhuc paganis ritibus involvuntur.

(Kap. 9. 38) und Aehnliches findet ſich bei rohen Völkern aller Weltgegenden. Allgemein bekannt aber ſind die Beſchwörungen und Amulete bei den Ebräern des A. T. [48])

48) Warnekros Hebr. Alterth. Kap. 53. 32. Daher bei keinem Volk häufiger als bei den ſpäteren Juden, Lightfoot Horae Hebr. et Talmud. Matth. XXIV, 24. Oper. II p. 366.

Incubation. Aristides der Rhetor.

F. A. Wolf hebt in seinem Beitrag zur Geschichte des Somnambulismus aus dem Alterthum in den vermischten Schriften und Aufsätzen (S. 416) mit Recht die Scene im Plutos des Aristophanes als das älteste umständliche Zeugniß von der Art der Divination durch das Schlafen und Träumen in einem Heiligthum (*μαντικὴ δι' ἐγκοιμήσεως*) hervor. Mit grausamem Spott zeichnet der Dichter in Caricatur den Hergang im Tempel des Asklepios (653—747), wo man den Blinden in den Tempel einliegen läßt (411 *κατακλινεῖν αὐτὸν εἰς Ἀσκληπιοῦ κράτιστόν ἐστι*, 621 *ἐγκατακλινοῦντ' ἄγωμεν εἰς Ἀσκληπιοῦ*), der nach einer Stelle zu schließen in Athen damals nicht sehr besucht war.[1]) Von einem Traum oder angegebenen Heilmittel des Einliegenden selbst ist nicht die Rede, der Gott und seine Dienerinnen Jaso und Panakeia verrichten die Kur: je weniger das Institut in Ansehn stand, wenn gleich auch im Peiräeus und in Acharnä ein Asklepieion war,[2]) um so freier konnte der Abergläubige getäuscht werden und der Priester als der Gott selbst auftreten, von seinen wohl abgerichteten Schlangen begleitet. In den Wespen wird Philokleon in das Asklepieion eingelegt (122 *εἶτα συλλαβὼν νύκτωρ κατέκλινεν αὐτὸν εἰς Ἀσκληπιοῦ*.) Eben so sarkastisch wurde ohne Zweifel von Aristophanes, auch nach einigen Bruchstücken zu schließen, in seinem Amphiaraos die hochberühmte Heilanstalt be-

1) *Ἦσαν δέ τινες κἄλλοι δεόμενοι τοῦ θεοῦ; Εἷς μέν γε Νεοκλείδης* (659.)

2) Schol. Plut. 621.

handelt welcher dieſer Gott der Träume vorſtand. Auch in den Telmiſſeern, den Kariſchen Orakel-Zeichen und Traumdeutern, ſpottete er des Aberglaubens der Athener. Zugleich ſah Wolf wohl ein (S. 406) daß die Schlafprophezeiung ſich in Griechenland aus den roheſten Zeiten herſchreibe: dieß iſt, ſagt er, „ſo gut als ausgemacht wenn gleich Homer und die nächſten Schriftſteller derſelben noch nicht ausdrücklich gedenken.“ Von den Beiſpielen von Schlaforakeln bei andern Völkern, einem *μαντεῖον ἐγκοιμωμένων* eines Völkchens am Kaſpiſchen Meer bei Strabon (11 p. 508), einem im innern Afrika bei Mela (1, 8, 50), ſcheidet er das welches dem Moſes von Strabon (16 p. 761 b) irrig beigelegt wird. Auch in der bekannten Stelle des Jeſaias (65, 4) iſt das Schlafen in Höhlen, wo die LXX *διὰ ἐνύπνια* beifügen und Hieronymus und Kaiſer Julian eben ſo verſtehn,[3]) wenigſtens ungewiß, da, wie Geſenius bemerkt, nach dem Parallelismus der Halbvers eher in dem vorhergehenden, „ſie ſitzen in den Gräbern,“ aufgeht. Indeſſen gerade bei den Gräbern der Vorfahren ſchliefen auch die Naſamonen Herodots um nach ihren Traumgeſichten zu prophezeien.[4])

Im alten Griechenland gehn wahrſcheinlich die Traumorakel im Allgemeinen auf die Homeriſchen Sellen oder Hellen zurück. Die Sellen wohnen um den Pelasgiſchen, Dodoniſchen Zeus, fern von Ilion, und walten der winterlichen Dodone (Il. 16, 233) als *ὑποφῆται ἀνιπτόποδες, χαμαιεῦναι.* Sie ſind Propheten des Zeus, von welchem die Träume ſind (Il. 1, 63. 2, 5), ſind auf der Erde gebettet, Erdlagerer, *χαμαικοῖται*, wie Sophokles (Tr. 1183) und Kallimachos (*γηλεχέες* H. in Del. 286) verſtehn, was

3) Cyrill. adv. Iulian. X p. 339 Spanh. *ἐγκαθεύδειν τοῖς μνήμασιν ἐνυπνίων χάριν.* Hieronymus ſagt: — sed sedens quoque vel habitans in sepulcris et in delubris idolorum dormiens, ubi stratis pellibus hostiarum incubare soliti erant, ut somniis futura cognoscerent. Quod in fano Aesculapii usque hodie error celebrat Ethnicorum *multorumque aliorum*, quae non sunt nisi tumuli mortuorum. Münter Rel. der Karthager S. 93, indem er vermuthet die Juden hätten den Tempelſchlaf von den Phöniziern und Kananiten angenommen, führt für den Gebrauch deſſelben unter dieſen nur einen Grund an und der ſicherlich keiner iſt.

4) Herod. IV, 172. *μαντεύονται δὲ ἐπὶ τῶν προγόνων φοιτέοντες τὰ σήματα, καὶ κατευξάμενοι ἐπικατακοιμέωνται· τὸ δ' ἂν τύχῃ ἐν τῷ ὄψει ἐνύπνιον, τούτῳ χρῶνται.*

für Priester etwas Auffallendes hat. Manche Erklärer dachten sich in Verbindung mit den ungewaschnen Füßen rohe Sitte: Strabon [5]) stimmt diesen bei, und auch W. v. Humboldt vergleicht die Stelle mit der einfachen Lebensweise der Bergiberer, die nur Wasser trinken, auf dem Boden liegen u. s. w. (Urbewohner Hispaniens S. 156.) Allein in χαμαιεῦναι liegt der Nachdruck auf dem Boden als solchem, unbedeckt, da das Bettgestell im Allgemeinen nicht Regel war und in der Levante auch heute nicht ist, sondern der Boden mit irgend einer Unterlage für den Schlafenden: und auch das andre Beiwort ist ohne Zwang nur eigentlich zu verstehn. Aus Empedokles wird angeführt λέοντες ὀρειλεχέες χαμαιεῦναι, und eben so bezeichnend ist χαμαιεύνη. Baarfuß (γυμνόποδες) betreten aus Ehrfurcht die heiligen Frauen, die προμάντιες der Kimbern das Heiligthum, in weißen Gewändern, mit ehernen Gürteln, nach Strabon (7 p. 294). Aber ἀνιπτόποδες sind nur die welche sich rauh halten, aller Bequemlichkeit entsagen, so wie in der Sage bei Lykophron (633) die Böotischen Karkinen nach Iberien wandern in der Sisyra statt Chlâna und unbeschuht (νήλιπες), und im Erechtheus des Euripides (wahrscheinlich) das Thrakische Kriegsheer. Mit Recht schließt daher Heyne aus jenen Beiwörtern, vitae austeritatem affectasse istos homines. [6]) Auch Homerischen Grammatikern war die Vorstellung nicht fremd daß die Sellen zu Ehren des Zeus ihre Füße nicht wüschen [7]). So faßte sie auch Lykophron auf indem auch er schon wohl mit Recht annimmt daß sie, um durch Träume zu prophezeien, auf der Erde schliefen und zwar auf Fellen, [8]) so wie man

5) VIII p. 505, so wie Philostratus Im. II, 33. Andron in den Scholien sieht darin ein Merkmal des Kriegerischen.

6) Eben so Valckenaer Diatr. p. 171 und Heinrich in der 2. Ausg. der Köppenschen Anmerkungen zum Homer.

7) Schol. A. D. ἀνιπτόποδες· ἤτοι βάρβαροι σκληρῶς τε καὶ σποραδικῶς ζῶντες διὰ τὸ μὴ παραδέξασθαι τὴν ἐκ τοῦ πρώτου βίου μεταβολήν, ἢ τοῦτο ἔκ τινος ἔθους ἐπὶ τιμῇ τοῦ θεοῦ ποιοῦντες. ἔνιοι γὰρ καὶ λουτρῶν ἀπέχονται καὶ τῆς τοιαύτης ἐπιμελείας. Hesych. v. ἀνιπτόποδες, οἱ δι' ἁγνείαν χρείαν μὴ ἔχοντες νίπτεσθαι. Apollon. Lex. s. v. οἱ δὲ ἁγνείαν μὴ προερχόμενοι. Schol. BLV οἱ φυλασσόμενοι μή τι μιαρὸν πατῆσαι. ἢ μὴ προϊόντες τοῦ ἱεροῦ, ὡς μὴ δεῖσθαι νίπτρων.

8) Eustath. p. 1057, 64 Auch Schol. A et D ad Il. XVI, 235

auf dem Fell des geopferten Schaafbocks bei mehreren Traumorakeln zu thun pflegte.[9])

Das Liegen auf der Erde hängt mit der Vorstellung zusammen daß die heilige Erde (*πότνια χθών*) die Mutter der Träume ist, wie bei Euripides (Hec. 70. Iphig. T. 1231): wohnten ja doch nach Hesiodus Schlaf und Tod an der Grenze der Unterwelt. Daß auch in Delphi, als noch Themis des Orakels wartete, bei nächtlicher Erdlagerung die Träume eingegeben wurden, scheint in einer im ganzen Zusammenhang nicht unverdorbnen Stelle der Sinn der Worte: *ὕπνου κατὰ δνοφερᾶς γᾶς εὐνὰς* (Iph. T. 1235) zu seyn. In Delos war eine Schlafgöttin Brizo, Prophetin im Schlaf (Athen. 8 p. 335 a. Hesych. v. *βριζόμαντις*), vermuthlich auch in Lemnos einst ein Schlaforakel, da in der Ilias (14,233) von da Hypnos abgeholt wird;[10]) eines in der Nähe von Terina erwähnt Plutarch (Consol. ad Apollon. p. 109 c), wo man, wie wahrscheinlich überall, erst opferte ehe man sich „einlegte und ein Gesicht sah" (*ἐγκοιμᾶσθαι καὶ ἰδεῖν ὄψιν.*) Sparta hatte einen Orakeltempel in der Nähe, worin nach Cicero (divin. 1, 43) die Vorsteher (qui praeerant Lacedaemoniis), einer der Ephoren nach Plutarch (Ag. et Cleom. p. 807 f) träumten (somniandi causa incubabant, quia vera quietis oracula ducebant), nach Pausanias (3, 36, 1) Jeder wer wollte.[11]) Hervorstechend durch

sagt *ὑποφῆται· ὑπομάντεις* (leg. *ὑπνομάντεις*) *ἱερεῖς, ὅ ἐστι χρησμῳδοί, θεολόγοι προφῆται.*

9) So im Tempel des Amphiaraos, Pausan. I, 34, 5 (Aristophanes berührt den Umstand nicht), so bei dem Orakel des Kalchas auf dem Berg Drion in Daunion, an dessen Fuß ein Tempel des Podalirios, Strab. VI p. 254, Lycophr. 1049 von Podalirios, *δοραῖς δὲ μήλων τύμβον ἐγκοιμηθέντων χρήσει καθ' ὕπνον πᾶσι*, und bei dem des Faunus nach Virgil Aen. VII, 86 ss.

10) Eine Bemerkung Zoegas Bassiril. tav. 83 not. 33.

11) Pausanias nennt *ἱερὸν Ἰνοῦς καὶ μαντεῖον*, bemerkt aber daß eherne Bildsäulen der Pasiphae (wie für Paphia, was auch Siebelis sage, zu schreiben ist) und des Helios unter freiem Himmel (*ἐν ὑπαίθρῳ τοῦ ἱεροῦ*) standen, während die Bildsäule im Tempel (*ἐν τῷ ναῷ*) durch Kränze ganz verdeckt war. Als den Ort giebt er an den Weg zwischen Thalamä und Oetylos. Damit stimmt überein daß Plutarch Ag. et Cleom. p. 799 b sagt *ἐν Θαλάμαις* und Cicero in Pasiphaae fano quod est in agro propter urbem. Als *μαντεῖον Πασιφάας* bezeichnet auch Plutarch an beiden Stellen das Orakel. Pausanias sagt übrigens: *μαντεύονται μὲν οὖν καθεύδοντες, ὁπόσα δ' ἂν*

Schlafwahrſagung, ſo wie überhaupt, war in der alten Zeit Argos. Dort ließ nach der Odyſſee (15, 225) der Pylier Melampus ſich nieder, der berühmte Mantis, deſſen Urenkel ſowohl Amphiaraos als Polypheides, Polyïdos genannt werden (244. 250.) Von dem Letzteren erzählt Pindar die Sage (Ol. 13, 66—82) daß er den Bellerophon hieß auf dem Altar der Athene zu ſchlafen und den Traum, den er erhielt, ihm deutete. Auf den Sohn oder Enkel des Amphiaraos, Amphilochos, und auf Mopſos wurde das berühmte Orakel zu Mallos in Kilikien zurückgeführt (Strab. 14 p. 675), das zur Zeit des Pauſanias für das wahrhafteſte gehalten wurde (1, 34, 2): auch dieß durch Träume wirkend (Dio Cass. 72, 7. Plut. de orac. def. c. 45 p. 434 e.) Sohn des Amphiaraos heißt bei Plinius (16, 44, 87) auch Tiburtus, mit dem das von Virgil erwähnte Schlaforakel des Faunus bei der Albunea (Not. 9) zuſammenhängt.

Von allen dieſen Traumorakeln iſt nur bekannt daß ſie überhaupt wahrſagten, nicht insbeſondre daß ſie auch wegen Krankheit befragt wurden; mit Ausnahme des Amphiaraïum in Harma oder Knopia, wo der Heros mit ſeinem Viergeſpann in die Erde aufgenommen und zum Gott geworden war, nachmals in Oropos. Das Anſehen dieſes Heiligthums war ohnehin groß, es iſt unter denen welche Mardonios befragte, und zwar indem er darin nach Herodot (8, 134) den Mys, einen Lyder, für ſich ſchlafen ließ (κατεκοίμισε ἐς Ἀμφιάρεω), wie man überhaupt für Andre ſo gut wie für ſich ſelbſt träumen konnte;[12]) den Traum des Mys erzählt Plutarch (de orac. def. c. 5 p. 412 a.) In Phlius, wo Amphiaraos nach Pauſanias (2, 13, 6) zuerſt gewahrſagt haben ſollte, that er es ebenfalls durch den Schlaf (τὴν νύκτα ἐγκαταχοιμηθείς.) Vorzüglich aber nahm in ſpäteren Zeiten die Berühmtheit des Amphiaraïon durch Heilorakel zu; es ſcheint als Heilanſtalt früher als die meiſten Aesculapstempel und Jahrhunderte hindurch in Blüthe geſtanden zu haben. Auf der Haut des

πυθέσθαι δεηθῶσιν ὀνείρατα δείκνυσί σφισιν ἡ θεός (Paſiphae oder Ino, wohl verſchieden nach den Zeiten oder nach dem Glauben.)

12) So in der gleich zu erwähnenden Charoniſchen Höhle, in dem des Serapis bei Strab. XVII p. 801 a.

geopferten Schaafbocks schlafend träumte man und der Geheilte warf eine goldne oder silberne Münze in einen Brunnen, der in so besondrer Heiligkeit gehalten wurde daß es eine Freude gewesen seyn muß sein Opfer darbringen zu dürfen (Paus. 1, 34, 3.) Da überall wo ärztliche Wissenschaft noch nicht ist oder nicht durchgedrungen ist, die Hülfe bei den Göttern gesucht zu werden pflegt, so ist es nicht auffallend daß ein altberühmtes Orakel seiner Wirksamkeit die besondre Richtung vorzugsweise gegeben hat worin es dem allgemeinen Bedürfniß zu begegnen mehr als in jeder andern sicher war. Den Amphikleern und ihren Umwohnern in Phokis war Dionysos Heilgott durch Träume vermittelst des von dem mantischen Gott ergriffnen Priesters als des Promantis (Pausan. 10, 33, 5.) Bei dem Tempel des Pluton zwischen Tralles und Nysa, wo sich in der Nähe der Charonischen Höhle in einem Dorf die Kranken bei den Priestern aufhielten, träumten diese für sie (ἐγκοιμῶντες ὑπὲρ αὐτῶν) und verordneten aus den Träumen die Mittel (τὰς θεραπείας), riefen für sie den Pluton und die unterirdische Hera an, führten sie auch oft in die Höhle, wo sie sich mehrere Tage ohne zu essen ruhig hielten: zuweilen gaben sich die Kranken auch daran selbst zu träumen, wobei sie sich doch der Priester als Mystagogen und Rathgeber bedienten. Andern war der Zugang verschlossen (Strab. 14 p. 649 d.)

Die wenigen eigentlichen Schlaforakel für Kranke treten in Schatten gegen die Tempel des Asklepios, welche diese Art der Heilorakel (die einzige die für Kranke vorkommt) nur aufgenommen und an sich gezogen haben können da von Anbeginn die Schlange des Asklepios nichts mit dem Traum gemein gehabt hat.[13] Erst in diesen Tempeln scheint auch die uralte Incubation zu allgemeinerem Ansehn und einer folgerechteren und fruchtbareren Benutzung gediehen zu seyn, und man kann sich in der

13) Böttiger Kunstmythol. I S. 88 läßt umgekehrt alle ἐγκοίμησις von den Aesculapstempeln ausgehen. — In Paträ war vor dem Demetertempel eine Quelle, in welche man einen Spiegel hinabließ und in dem Spiegel, nachdem man zu der Göttin gebetet und ihr geräuchert hatte, den Kranken entweder lebend oder todt sah. Paus. VII, 21, 5. Dasselbe kommt weit von Paträ bei Ol. Magnus Antiqu. hor. XVIII, 47 vor. Daß in Trözen Pan bei der großen Pest den Obrigkeiten Träume zur Heilung eingiebt, bei Paus. II, 32, 5, gehört kaum hierher.

That ihre Anwendung nicht groß und häufig genug denken in den vielen und zum Theil ſo anſehnlichen Heiligthümern dieſes Gottes. In der Sprache der Gläubigen enthielt der Traum im Tempel eine Offenbarung (ἐπιφάνειαν.) Dieß iſt beſonders deutlich in den Worten Diodors (1, 25), dem die Aegyptiſchen Prieſter von ihrer Iſis ſagten, κατὰ τοὺς ὕπνους τοῖς ἀξιοῦσι δεδόναι βοηθήματα, φανερῶς ἐπιδεικνυμένην τήν τε ἰδίαν ἐπιφάνειαν καὶ τὸ πρὸς τοὺς δεομένους τῶν ἀνθρώπων τὸ εὐεργετικόν, ſie werde geehrt διὰ τὴν ἐν ταῖς θεραπείαις ἐπιφάνειαν,[14]) denn im Schlafe beiſtehend den Kranken (ἐφισταμένην) gebe ſie ihnen Hülfsmittel (βοηθήματα) gegen die Krankheiten und die welche ſie hörten (die oft wohl ſehr wunderlichen geträumten Mittel anzuwenden das Herz hätten) würden wunderbar (παραδόξως) hergeſtellt, von den Aerzten Aufgegebene, Blinde. Dieß verſteht auch Strabon wo er von Epidauros ſpricht, in den Worten (8 p. 374): οὐκ ἄσημος ἡ πόλις καὶ μάλιστα διὰ τὴν ἐπιφάνειαν τοῦ Ἀσκληπιοῦ θεραπεύειν νόσους παντοδαπὰς πεπιστευμένου. Jamblichus de myster. 3, 3: ἐν Ἀσκληπιοῦ μὲν τὰ νοσήματα τοῖς θείοις ὀνείροις παύεται, διά τε τὴν τάξιν τῶν νύκτωρ ἐπιφανειῶν ἡ ἰατρικὴ τέχνη συνέστη ἀπὸ τῶν ἱερῶν ὀνειράτων. In den vier ſogenannten Maffeiſchen Inſchriften auf Heilungen durch den ganz nach Griechiſchem Brauch verehrten Aesculap der Tiberinſel in Rom iſt die ſtehende Formel ἐχρημάτισεν ὁ θεός, was nach Macrobius als bloßer Traum gedeutet werden kann: denn er ſtellt zuſammen (somn. Scip. 3): ὄνειρος, somnium, ὅραμα, visio, χρηματισμός, quod oraculum nuncupatur, ἐνύπνιον, insomnium, φάντασμα, visum. Die Orakel durch den Schlaf in den Aesculapstempeln ſind bezeugt für Pergamos und für Aegä in Kilikien durch Philoſtratus, für Athen durch Ariſtophanes, für Epidauros durch Pauſanias und den von dort nach Rom verpflanzten Dienſt, für andre durch Ariſtides und Andre: ſie ſcheinen zu allen gehört zu haben ſeit der Zeit unſerer Kunde, die eine ſpätere iſt. Mit Recht waren daher dem Hypnos und dem

14) Ueber die ἐπιφάνεια der Götter im weiteren Sinn ſ. die von Weßeling nachgewieſenen Collectaneen.

Oneiros in Sikyon bei dem Asklepieion Statuen errichtet.[15]) Bekanntlich erhielt sich auch der Gebrauch des Träumens so lang als Aesculapius selbst und nicht selten geschieht dieser Kurart Erwähnung. So sagt Plinius (29, 1): nec non et hodie multifariam ab oraculis medicina petitur: Petronius (c. 17) medicinam somno petii. Caracalla fragt im Traum in Pergamos den Asklepios (ὡς ὅσον ἤθελε τῶν ὀνειράτων ἐμφορηθείς Herodian. 4, 8, 7.) Die Fortdauer des Gebrauchs bis in das vierte und das fünfte Jahrhundert bezeugen Stellen bei Arnobius, Libanius in den Briefen, mehrere bei Augustinus, die Not. 3 angeführte aus Hieronymus, die Geschichte von Domninos bei Suidas u. a.

Ein großer Umstand unterscheidet die Asklepieen der älteren Zeit von den andern Heilorakeln, ihr Zusammenhang durch die Asklepiaden mit dem untadlichen Arzt von Trikka, der dem Dichter der Ilias mehr nicht ist als dieß und Vater zweier heilkundiger Kriegsführer. Durch dieß Geschlecht hat die natürliche und wirkliche Heilkunst, wie sie schon zu Homers Zeiten bestand, neben der abergläubischen sich erhalten und, wahrscheinlich ausgebildet selbst in den Tempeln ihres nun zum Gott gewordenen Stammvaters, wo sie mit dieser einen Bund zu schließen genöthigt war. Der älteste und berühmteste Tempel war in Trikka selbst, wie Strabon berichtet (9 p. 437), dort wo am Fluß Lethäos Asklepios geboren war (14 p. 647.) Weil sie Asklepiaden waren, darum führten die Priester jene Täfelchen ein worauf im Tempel von Epidauros wie in denen von Kos und Trikka, indem die Kranken „wegen der Erscheinung des Asklepios der nach dem Glauben Krankheiten aller Art heilte" dahin strömten, „die Heilungen" der verschiednen Krankheiten aufgeschrieben waren nach desselben Strabons Zeugniß (8 p. 374),[16]) jene „Heilungen" der Weihetafeln

15) Pausan. II, 10, 2. Ein signum Somni wird dem Aesculap in Rhegion mit andern Gaben verehrt. Gruter. p. LXX, 8.

16) Plin. XXIX, 1. Js (Hippocrates, genitus in insula Coo, inprimis clara ac valida et Aesculapio dicata), cum fuisset mos liberatos morbo scribere in templo eius dei quid auxiliatum esset ut postea similitudo proficeret, exscripisse ea traditur atque, ut Varro apud nos credit, templo cremato instituisse medicinam hanc quae clinice vocatur. Die von Varro ohne Widerspruch erwähnte Fabel scheint mit der daß Hippokrates das γραμματοφυλακεῖον in Knidos angezündet und darum seine Heimath verlassen habe, wovon in dessen Leben Soranos spricht, zusammenzuhängen.

aus denen in Kos Hippokrates am meiſten ſeine Kurmethoden ſchöpfte, wie ebenfalls Strabon meldet (14 p. 657 d.) [17]) Auf die Tempel des Serapis iſt dieß Aufzeichnen aus den Asklepieen übergegangen, indem auch darin, wie in Kanobos, wo dieſer Gott zu Strabons Zeit beſonders heilig verehrt wurde, ſo daß auch die verſtändigſten Männer glaubten und für ſich ſelbſt oder Andere den Tempelſchlaf hielten, die Heilungen niedergeſchrieben wurden (*συγγράφουσι δέ τινες τὰς θεραπείας* Strab. 17 p. 801a). [18]) Daſſelbe im Aesculapstempel zu Rom, wie die vier bekannten Orakelinſchriften von dort beweiſen, nach deren Beſchaffenheit übrigens nicht die der Griechiſchen Tempel alter Zeit beurtheilt werden dürfen. Die eine iſt nur auf den Aberglauben berechnet und die Heilmittel der drei andern ſind nicht paſſend für die Krankheiten, wie der Arzt H. Meibom in ſeiner bekannten ſehr gelehrten Diſſertation de incubatione (1659) §. 40 bemerkt. Von der Iſis salutaris, wie ſie in Inſchriften genannt wird, ſagt Tibull (1, 3, 27):

posse mederi
picta docet templis multa tabella tuis.

Aber überhaupt ſcheint auf Serapis und Iſis das wohlthätige Amt des Asklepios erſt unter den Ptolemäern übergegangen zu ſeyn. Weder Incubation noch ein Gott der Heilungen iſt mir außerdem und vorher in Aegypten bekannt, wo nach Herodot (2, 84) „Alles von Aerzten voll" war, für jede Krankheit ein beſonderer Arzt. Die Thatſache daß durch den erſten Ptolemäos die Verehrung des Pluton von Sinope in Alexandria eingeführt

17) Von Epidauros ſchreibt Pauſanias II, 27, 3 *στῆλαι δ' εἰστήκεσαν ἐντὸς τοῦ περιβόλου, τὸ μὲν ἀρχαῖον καὶ πλείονες, ἐπ' ἐμοῦ δὲ ἐξ λοιπαί. ταύταις ἐγγεγραμμένα καὶ ἀνδρῶν καὶ γυναικῶν ἐστιν ὀνόματα ἀνεσθέντων ὑπὸ τοῦ Ἀσκληπιοῦ, προσέτι δὲ καὶ νόσημα ὅ τι ἕκαστος ἐνόσησε καὶ ὅπως ἰάθη· γέγραπται δὲ φωνῇ τῇ Δωρίδι.* Die Träume oder Orakel waren in der Regel nicht metriſch geſchrieben. Ariſtides auf den Sarapis I p. 48 Iebb.: *τὰ δέ γε πλείω νὴ Δία χωρὶς μέτρου ἢ πρόμαντις αὐτὴ ἢ ἐν Δελφοῖς, αἱ ἐν Δωδώνῃ ἔρειαι, Τροφώνιος, τὰ ἐξ Ἀσκληπιοῦ καὶ Σαράπιδος ὀνείρατα.* Einen Hexameter führt er an als ihm bei ſeiner erſten *καταάκλισις* von Asklepios geweiſſagt I p. 307, ein Orakel das ihm Heilung verhieß, in drei Jamben p. 312.

18) Die Heilungen: ſo ungegründet iſt der Satz: „die Koiſchen Währſagungen, die erſte Baſis der Pathologie, gehn nicht die Therapeutik und die Pharmakodynamik an."

wurde, iſt nicht zu bezweifeln, obgleich in einzelnen Umſtänden die Legenden über die Ausführung einer in religiöſer Hinſicht ſo wichtigen und in ihrer Art neuen und eigenthümlichen Angelegenheit unter einander verſchieden ſind. [19] Auf die politiſchen Abſichten die hierbei wirkten, hat mein ſehr gelehrter Freund Guigniaut in ſeinem Schriftchen le dieu Sérapis et son origine, ses rapports, ses attributs et son histoire (Paris 1828) hingewieſen. Der Tempel wurde dem Pluton gebaut, wie Tacitus ſagt, nach der beglaubigten Sage in einem Dorfe bei Alexandria, das Rhakotis hieß und ehemals ein kleines dem Serapis und der Iſis geweihtes Heiligthum gehabt hatte und das wie Strabon bemerkt (17 p. 792c. 795 a) zu einer Vorſtadt und zur Nekropolis von Alexandria geworden iſt. Auch in Memphis finden wir das Serapeum an einer Gräberſtätte und daſſelbe, wie Zoega erinnert (Obel. p. 307), wird von Diodor (1, 96) Tempel der Hekate Skotia d. i. der unterirdiſchen Iſis genannt. Demnach ſcheint zwiſchen dem Griechiſchen Pluton und dem Aegyptiſchen Serapis, der vorher gar nicht genannt wird, eine gewiſſe Verwandtſchaft der Bedeutung ſtatt gefunden zu haben, vermöge deren König Ptolemäus, quum Alexandriae recens conditae moenia templaque et religiones adderet, beide verſchmelzen oder den friſchen, den Hellenen anziehenden Zweig auf den Aegyptiſchen Stamm impfen durfte. Die Perſephone hatte man in Sinope zurückgelaſſen, mit dieſer als Erdgöttin hatte die Iſis eine gewiſſe Aehnlichkeit und durch die Verbindung dieſer oft als Demeter gedeuteten Aegyptiſchen Göttin mit dem Pluton-Serapis wurde der Glaube beider Völker noch mehr einander angenähert. Heraklides Pontikos (ap. Plut. de Is. 27) erklärt das Orakel in Kanobos für das des Pluton und Archemachos ſagte, Serapis ſey kein andrer als Pluton und Iſis ſey Perſephaſſa. Das beſte Mittel beide Völker für den neuen Cult zu gewinnen waren die eingeführten Geſundheitsorakel, die den Asklepios zu ſo hohem und weitverbreitetem Anſehn

19) Tacit. Hist. IV, 83. 84. Clem. Alex. Protrept. IV, 48 p. 42. Plut. de Is. et Os. 28. Gryll. p. 984 a. Macrob. I, 7. Dionyſius der Perieget nennt ſtatt des Serapis zu Alexandria den Zeus von Sinope V. 255, wo Bernhardy zu vgl.

gebracht hatten, die aber unter ſeinem Namen unmittelbar zu fremdartig in Alexandria und wie aufgedrungen hätten erſcheinen können. Ihm errichten in ſpäterer Zeit Ptolemäus Epiphanes und Kleopatra nach der erhaltenen Inſchrift einen Tempel in Philä. Durch Anachronismus iſt Serapis in die Erzählung gekommen daß in ſeinem Tempel in der letzten Krankheit Alexanders in Babylon mehrere von deſſen Freunden den Schlaf hielten (ἐγκοιμηθέντες) und den Gott fragten, der eine kluge Antwort gab. [20]) Was Diodor (1, 25, abgeſchrieben von Euſebius Pr. ev. 2, 1) von der Iſis als Erfinderin der Heilkunſt berichtet und daß ſie dieſe durch Erſcheinung und Eingebung in Träumen übe, iſt zwar ſehr pomphaft, aber nichts anders als eine der Erfindungen der Aegyptiſchen Prieſter ihren einheimiſchen Göttern und Sagen in allen Dingen den Rang vor den Griechiſchen zu ſichern: die Einmiſchung der Titanen zeigt was von dieſer Fabel zu halten iſt. Dahin möchte auch zu rechnen ſeyn daß Manche ſagten, jener Pluton von Sinope ſey zuerſt in Memphis, und zwar unter dem dritten Ptolemäus (um den Griechen von Alexandria durchaus zu widerſprechen) eingeführt worden, [21]) was Tacitus anführt und auch Pauſanias berührt (1, 18, 4.) Tacitus ſchließt mit den Worten: was den Gott ſelbſt betrifft, ſo wollen Viele daß es Aesculapius ſey, weil er die Kranken heilt; Mehrere machen Oſiris aus ihm, die älteſte Gottheit dieſes Volks, oder Jupiter als den Herrn aller Dinge; die Mehrzahl erkennt nach ſeinen Attributen Pluton in ihm oder glaubt ihn zu errathen." Was ſowohl die Aegyptiſche Theologie nach der uns unbekannten Grundbedeutung ihres Serapis mit ihm in Verbindung gebracht, als die Griechiſche in Aegypten, beſonders in Alexandria, wo er almälig pantheiſtiſch die Gottheit des Alls wurde, deſſen Tempel

20) Arrian. Exped. Alex. VII, 26. Plut. Alex. 76, wo auch c. 73 eine Erſcheinung des Sarapis in einer Erzählung vorkommt unter den Vorzeichen des Todes Alexanders. Diogenes ſoll geſagt haben, als die Athener den Alexander zum Dionyſos erhoben, warum macht ihr mich nicht zum Sarapis? Diogen. L. VI, 63. Guign. p. 7 s.

21) Nannte man doch ſogar einen Berg bei Memphis Sinopion, was Euſtathius ad Dionys. 255 anführt, aber nicht erklärt.

BODLEIAN LIBRARY OXFORD LIBRARY

alle andern überglänzte, [22]) an ihn herangezogen hat, liegt uns hier abseits: ich will nur bemerken daß in dieser Hinsicht Schwencks Untersuchung in seiner sehr scharfsinnigen Mythologie der Aegypter (S. 269—275 und insbesondre 257) für mich überzeugend ist, während Guigniaut dem was über Serapis, Osiris, Apis u. s. w. ausgesprochen vorliegt zum Theil eine über den von Ptolemäus Soter gegebenen Umschwung hinaufreichende Geltung beilegt. [23]) Darüber kann kein Zweifel seyn daß unter den Griechen der Dienst des Serapis und der Isis in Verbindung, während Isis allein auch in andern Beziehungen z. B. in Delos, Korinth als Seegöttin von ihnen verehrt wurde, im Wesentlichen mit dem des Asklepios übereinstimmte. Den Serapis nahm Athen schon von dem ersten Ptolemäus an, wie Pausanias meldet (1, 18, 4), der auch in Paträ und Korinth je zwei, in Sparta einen Tempel des Serapis erwähnt, wohl alle später als der Atheniſche, und einen des Serapis und der Isis in Hermione (2, 34, 10), der, wie es scheint, nicht ärztlich war, so wie auch bei Tithorea die Isis einen vorzüglich heiligen Dienst hatte ganz geschieden (Sprengel 1, 200 irrt sich durchaus) von dem von Kranken aus ganz Phokis aufgesuchten Asklepios Archegetas (keineswegs Serapis, wie Guigniaut will) der seinen Tempel nur gegen vierzig Stadien davon hatte (10, 32, 8.) Wie Serapis von den Ptolemäern in alle von Griechen bewohnte Länder verpflanzt worden, ist schon von Jablonski nachgewiesen, ein Fest desselben in Armenien führt Guigniaut aus Moses von Khorene (3, 62) an. Lehrreich sind eine Anzahl von Votivreliefen die zum Theil Asklepios und Hygiea, zum Theil Serapis und Isis mit einer Dankopfer darbringenden Familie in größter Uebereinstimmung darstellen, wie ich in dem zweiten Band meiner alten Denkmäler darzuthun suche.

22) Eine merkwürdige Beschreibung desselben giebt Rufinus II, 23.

23) Besonders ist darin seine Ansicht verschieden daß er den alten Gott von Memphis (Phtha, Hephästos) als einen Aegyptischen Asklepios adoré et *consulté* ansieht (p. 13) und den Namen des Bergs Sinopion bei Memphis für Aegyptisch hält (p. 6. 10), so daß durch Beides die Verkittung Aegyptischer und Griechischer Gottheit veranlaßt oder bewirkt wäre. Letronne Inscriptions de l'Egypte I p. 155: la substitution de Sérapis à Osiris, en Egypte même, doit avoir été postérieure au regne d'Epiphane.

Je mehr man ſich von den Tempeln des Serapis und des Asklepios, die ſo viele Jahrhunderte hindurch eine Zuflucht des gläubigen Theils der Menſchen und vieler Ungläubigen geweſen ſind, in Gedanken zurückverſetzt bis zu den Homeriſchen Brüdern Podalirios und Machaon, um ſo größer wird man ſich den Contraſt der Heilkunſt der frühern Asklepiaden und jener in den Tempeln herrſchenden ἐγκοίμησις denken müſſen. Zur Zeit des Arktinos, der jener beiden gedenkt (oben S. 47), möchten ſie ſchon als Heroen im nachhomeriſchen Sinn verehrt worden ſeyn. Aber von da bis zu Tempeln wie die älteſten des Asklepios waren noch große Schritte zu thun. Dieß läßt ſich, ſo gering auch in vielen Beziehungen unſre Kenntniß einer langen Zeit nach Arktinos iſt, doch wohl annehmen nach Allem was von der Zunahme des Tempelcultus und ſeiner Ausdehnung von wenigen Hauptgöttern auf viele andre bekannt oder mit Grund zu muthmaßen iſt. Gar ſehr aber widerſteitet es der wahrſcheinlichen Griechiſchen Culturgeſchichte wenn man von einigen abentheuerlichen Sagen von höchſt verſchiedenartigen mythiſchen Perſonen, die in der Geſchichte der Arzneikunde, die ſie höchſtens negativ angehn, wunderlich ſpuken, unmittelbar übergeht zu der Ausübung der Heilkunſt in Tempeln. Auch große Heilanſtalten überhaupt ſind wir kaum berechtigt ſchon in der dunklen Zeit nach Arktinos vorauszuſetzen. Erſt aber als ſolche ausführbar ſchienen, konnten die Asklepiaden veranlaßt ſeyn in den ihrem Ahnherrn und Gott errichteten Tempeln die Heilorakel durch Schlaf ſich anzueignen, ungefähr wie Apollon andre Orakel ſich unterwarf. Da Epidauros vermuthlich zu den älteſten Sitzen des Asklepiosdienſtes gehört hat, ſo iſt nicht zu überſehen, in welcher Nähe die alte Wahrſagerfamilie welche die Fragenden träumen ließ, damals in hohem Anſehn ſtand. Daß von dort, wohin auch die Geburt des Gottes verſetzt wurde, die berühmteſten Heiligthümer des Asklepios ausgegangen waren, iſt aus Pauſanias bekannt (2, 26, 7.)

So ſehr man indeſſen die Fortſchritte der ärztlichen Kunſt und Erfahrnng in den Tempeln, die Weihetafeln der aufgezeichneten Heilungen von der prieſterlichen Außenſeite dieſer Praxis, der Form göttlicher Offenbarung und dunkler Orakel trennen mag,

ſo daß die Asklepieen als Vorſchulen der Hippokratiſchen Wiſſenſchaft vollkommen anerkannt werden, ſo iſt doch nicht einzuſehn, warum die weltliche Art der Heilkunſt die wir bei Homer, wie ſchon oben (S. 48) berührt wurde, durch ärztliche, von Stadt zu Stadt wandernde oder berufene Demioergen ausgeübt ſehn, ganz ausgegangen ſeyn ſollte. Der Name δημιόεργοι leitet durchaus nicht auf die Vorſtellung der Gaukelei: und ſollte ihre Kunſt auch, ſchon wegen der Seltenheit der Kränklichkeit und der geringen Anzahl der Krankheiten ſehr beſchränkt, ja von der Chironiſchen ſelbſt nicht allzuſehr verſchieden, auch nicht von allem Aberglauben frei geweſen ſeyn, ſo übten ſie doch ſicherlich nicht unter täuſchenden prieſterlichen Formen ihre Volksmedicin. Es ſteht dahin ob nicht die Familien des Machaon und des Podalirios, was auch in Trikka urſprünglich Asklepios geweſen ſeyn möge, in Kleinaſien eher den Demiurgen ähnlich als prieſterlich ihre Kunſt ausgeübt haben, eben ſo wie die Dädaliden, die Homeriden die ihrige. Eine ſo große und allgemeine Angelegenheit iſt die Geſundheit daß darum der ihnen zum Vater gegebene Asklepios ſpäterhin in großen und reichen Tempeln verehrt wurde, während einem Homeros, einem Dädalos nur hier und da beſcheidene Opfer von ihren Kunſtgeſchlechtern gebracht wurden. Nur nach dem Maßſtab wonach die Lebensgüter im Allgemeinen gemeſſen werden, iſt die Heiligkeit des Asklepios wie anderer Götter geſtiegen. Die Einrichtung der geſchichtlichen Zeiten daß die Städte öffentlich beſoldete Aerzte hielten,[24]) welche von den Maſſiliern auch die Galliſchen Städte annahmen,[25]) wie ja auch Hippokrates ſelbſt in Athen angeſtellt geweſen ſeyn ſoll, iſt im Weſentlichen dieſelbe wie die der Demioergen, und es iſt bei der Feſtigkeit der Gebräuche in den alten Zeiten der Völker und in einer Nation der es beſtimmt war die Wiſſenſchaft wie die Kunſt in die Welt einzuführen und die einen Hippokrates hervorgebracht hat, durchaus nicht zu vermuthen daß in der Zwiſchenzeit zwiſchen Homer und Hippokrates dieſe Einrichtung ganz aufgehört habe und dann von

24) Xenoph. Mem. IV, 2, 5. Plat. Gorg. p. 455 b. Diod. XII, 13.
25) Strab. IV p. 181 c.

neuem wieder eingeführt worden sey. Es ist dieß eben so unwahrscheinlich als daß Hippokrates aus dem Schooße selbst dieser Nation, wie Athene aus dem Haupte des Zeus in voller Rüstung, als der Meister einziger Art hervorgegangen wäre der nur auf sich ruhte, ohne Zusammenhang mit vielen vorangegangnen Geschlechtern. Angenommen daß die Asklepiaden der Tempel die besten und gesuchtesten Aerzte waren, so läßt sich doch kaum denken daß unter den allgemeinen Fortschritten in Künsten und gesellschaftlichen Einrichtungen gerade nur die für jeden Ort nothwendigste Kunst nur einer Klasse, einem Geschlechte der Menschen überlassen geblieben wäre. Stellen wir uns doch nicht einmal vor daß nirgendwo Götterbilder geschnitzt worden seyen anders als von Dädalos oder Smilis, bloß aus dem Grunde weil aus jenen dunklen Zeiten die über alle gewöhnlichen Gegenstände des Lebens und der Bedürfnisse und Thätigkeiten so äußerst dürftige Ueberlieferung uns nur ein paar einzelne Namen und nicht einmal individuelle darbietet, während unzählige von wirklichen Meistern untergegangen sind. Seltsam und unerklärlich wäre nach den entgegengesetzten Vorstellungen der Stand der ärztlichen unter allen übrigen Künsten gewesen in den dem großen Aufschwung nach der 60. Olympiade vorausgehenden Zeiten, die nur nicht allzu inhaltlos, zu dürftig, zu arm an Kenntnissen und Fertigkeiten gedacht werden dürfen. Nichts könnte daher falscher seyn als was Kurt Sprengel behauptet (1,336), daß bis in die 60. Olympiade die Ausübung der Heilkunst in Griechenland bloß auf die Tempel eingeschränkt gewesen (1, 197. 336) und daß erst nach und nach den Priestern das Monopol entzogen worden sey (S. 279.) Die „Klinik" soll nach ihm mit den Tempeln nicht verträglich gewesen seyn (S. 186), die ich mir dagegen schon lange vor Hippokrates sehr wohl vorbereitet denken kann in den Weihetäfelchen und in den vermuthlich in sie übergegangenen Erfahrungen und Entdeckungen jener Demioergen der Homerischen Zeit und guter Volksärzte nach ihnen, die nie wieder ganz ausgehn konnten. Ueber die Verkennung der gewichtvollen Nachrichten Herodots, in denen schon Goguet (3, 82) viele berühmte Schulen der Arzneikunst um die 60. Olympiade erkannte, wie sie in so unzweideutigen Wor-

ten und Umständen jeder nur halb Aufmerksame erkennen muß, erstaunt man, auch wenn man die Täuschung über den allgemeinen Culturstand der vorhergegangenen Jahrhunderte begreift: von diesem Punkt aus mußte man gerade des Irrthums inne werden. Herodot erzählt (3, 125—131) daß Demokedes, Kalliphons Sohn, aus Kroton, ein Arzt der seine Kunst am besten unter seinen Zeitgenossen übte, weil er mit seinem jähzornigen Vater sich nicht vertragen konnte, also doch wohl in seiner Jugend, Kroton verließ und nach Aegina gieng. Dort übertraf er im ersten Jahr die ersten Aerzte, obgleich er ohne Kunstgeräth war (ἀσκευής) und nichts von allen Instrumenten zur Kunst hatte; im zweiten nahmen ihn die Aegineten öffentlich für ein Talent, im dritten die Athener für hundert Minen als Arzt an, im vierten Polykrates in Samos für zwei Talente, von wo er durch Orötes, den Mörder des Polykrates, fortgeschleppt wurde (Ol. 64, 2) und an Darius und seiner Gemalin Atossa große Kuren machte, wodurch er die Aegyptischen Aerzte verdunkelte und wofür er auf Persisch königliche Art belohnt wurde, wie ausführlich erzählt wird. Wie viel man darin und in der weiteren Geschichte von der Flucht des Demokedes nach Kroton, wo er sich mit der Tochter des berühmten Milon verheirathete, von seiner durch Darius gefoderten, von den Bürgern verweigerten Auslieferung für Ausschmückung des Gerüchtes, so wie in den obigen Zahlen für übertrieben[26]) halten möge, so muß doch als geschichtlich gelten was Herodot hinzufügt, daß von diesem Mann her die Krotonischen Aerzte in Ruf kamen, daß sie zu seiner Zeit die ersten in Hellas, die Kyrenischen aber die zweiten genannt wurden[27]), während zu derselben Zeit

26) Böckh Staatshaush. der Athener I S. 132 berechnet diese Summen ohne Anstoß an ihnen zu nehmen. Auch lassen sich gegen alle Einwendungen Valckenaers im Herodot wieder andere machen. Die Griechischen Städte, immer offen dem Ehrgeiz, dem Wetteifer, handelten zuweilen wie Individuen nach einer großherzigen Laune und nach Liebhaberei. Das reiche, kleine Aegina wurde von der großeren Nachbarstadt, Athen von dem fürstlich prunkenden Polykrates in Anerkennung einer unvergleichlichen Geschicklichkeit und Persönlichkeit überboten.

27) Sehr gewagt ist es diesen großen Ruf der Kyrenischen Aerzte zur Zeit Herodots daraus zu erklären daß ein reicher Mann aus Kyrene unter den Zuhörern des Pythagoras genannt wird von Diodor Exc. p. 554. Aristäus,

die Argeier für die Ersten in der Musik galten. Nicht bloß zwei zur Zeit berühmte Schulen, sondern Wetteifer unter und Vergleichung mit vielen Schulen (wenn man so die nach Städten ungleiche Ausübung der Kunst nennen darf) hinter den vorgezogenen erkennt man in den wenigen Worten Herodots. Nach Jamblichus (Vit. Pyth. 35 p. 506. 512 Kiessl.) entkam Demokedes als Mitglied des Pythagoreischen Bundes bei dem Sturm gegen diesen, welcher nach dem Krieg zwischen Kroton und Sybaris um Ol. 67, 3 erfolgte,[28]) nach Platäa. Diese Verbündeten sind nicht als theoretische Philosophen zu denken und daß Demokedes früher oder später in die Pythagoreische Lehre und Weisheit eingegangen sey oder daß er gleich dem Metrodoros von Kos durch Anwendung der Pythagoreischen Philosophie der ärztlichen Kunst eine tiefere Begründung zu geben gestrebt habe, ist nicht bezeugt. Nur im Allgemeinen melden Jamblichus (29 p. 344 und 34 p. 478) daß die Pythagoreer unter den Wissenschaften nicht am wenigsten ehrten Musik, Jatrik und Mantik, und daß sie von der Jatrik vorzüglich das Diätetische beachteten, das Gleichgewicht von Anstrengungen, Speisen und Ausruhen, daß sie zuerst über die Bereitung der Nahrungsmittel Verordnungen gaben, mehr als die Früheren Aufschläge, Arzneien dagegen weniger und am meisten bei Verwundungen gebrauchten, Blutentziehung und Brennen gar nicht, bei einigen Krankheiten Epoden, auch Musik. Von geheimen Gebräuchen, von Geheimhaltung der Arzneikunde, innerhalb der philosophischen Schule, also auch von deren Hervortreten in die Welt im Demokedes und andern der später bei Unterdrückung des politischen Bundes sich flüchtenden Pythagoreern, als „Periodeuten" (was in späteren Zeiten von dem prakticirenden Arzte einigemal gebraucht wird), sollte gar nicht die Rede seyn. Will man (wie Sprengel 1, 290), der den Demokedes erst nach Auf-

der Kyrene Sohn, heißt ein Zögling des Chiron, und groß war die Blüthe dieser Stadt im Allgemeinen um die Zeit Herodots. Pythagoras selbst wird genannt als Verfasser botanisch ärztlicher Bücher Plin. XIX, 5, 30. XX, 22, 87. Elench. I. 20. 21. 27.

28) Diod. XII, 10. XI, 90. Krische de societatis a Pythagora in urbe Crotoniatarum conditae scopo politico. Goetting. 1830 p. 93.

lösung des politischen Bundes der Pythagoreer zu Polykrates kommen läßt (S. 338), was der Herodotischen Nachricht widerstreitet und schon von Andern widerlegt worden ist, die Pythagoreer, die nach Jamblichus die Jatrik als eine der allgemeinen und alten Künste übten und „von den Früheren" in der Anwendung der Mittel sich unterschieden, für die ersten Aerzte erklären, „weil früher nur die Priester in den Tempeln die Kunst als ihr Vorrecht betrachteten", so muß man dieselben auch als die frühesten Musiker und Wahrsager gelten lassen. Pythagoras soll übrigens an die „Zeichen der Krankheit und Gesundheit" in den Träumen, die er von den Dämonen herleitete, geglaubt haben (Diog. 8, 32), und dieß ist ihm gemäß; so wie ja auch der Glaube an Epoden von ihm nicht aufgegeben war.

Die zierliche kurze Vorrede des Celsus, der Sache nach eine höchst unvollkommene Skizze, auf welche die Meinung daß vor den Philosophen außer den Tempeln keine Heilkunde geübt worden sey, sich stützen will, enthält in der That die Widerlegung derselben. Dem Celsus ist Aesculap der älteste Begründer der Medicin bei den Griechen, der die noch rohe und volksmäßige Wissenschaft etwas feiner ausbildete und darum unter die Götter erhoben wurde. Seine Söhne üben nur Wundheilkunde vor Troja aus, auch leitete man dort die Krankheiten von den Göttern ab und suchte bei ihnen Hülfe; wahrscheinlich war bei nicht vielen Heilmitteln der Krankheit die Gesundheit dennoch gut und jene vielfache Medicin nicht nöthig; da zweierlei, das Sitzen und die Ueppigkeit die Körper noch nicht schwächten. Darum übten auch nach Aesculap (dem jene wenigen Heilmittel der Krankheit, die Gründung der Klinik zugeschrieben werden können) und seinen Söhnen (wenigstens) manche berühmte Männer die Medicin aus bis die dem Geist nothwendige, den Körper feindliche Wissenschaft betrieben zu werden anfieng: und zuerst wurde die Heilwissenschaft für einen Theil der Philosophie gehalten, so daß die Behandlung der Krankheiten und die Betrachtung der Natur unter denselben Männern entstand: indem jene zunächst denen die ihren Körper durch Denken und Nachdenken geschwächt hatten, wünschenswerth seyn mußte. Darum waren ihrer viele unter den Philosophen

kundig, vorzüglich Pythagoras, Empedokles, Demokrit. Demnach unterſcheidet Celſus die durch die Phyſiker veranlaßte wiſſenſchaftliche Medicin von der ſeit Aesculap in einem einfacheren Zuſtande der Geſellſchaft mit wenigen Mitteln geübten, welcher er doch auch manche berühmte Männer in ſeinen Gedanken zuſchreibt, ohne der Aesculapstempel, denen man eine ausſchließende Praxis beilegen will, nur zu erwähnen. Die Asklepiaden der Tempel aber werden mit der freien, weltlichen Arzneikunſt wenigſtens gleichen Fortſchritt gehalten haben, ſo daß unter ihrem verſteckten Einfluß und Leitung die Weihetafeln der Geneſenen mit einem Schatz wirklicher kliniſcher Kenntniſſe ſich füllten, bis endlich der größte Geiſt unter ihnen und einer der größten aller Zeiten dem Tempel untreu wurde und der draußen ohne Eingebung des Gottes geübten und durch die neue Naturwiſſenſchaft gehobenen Medicin die Hand reichte. Ariſtides ſtellt die Söhne des Asklepios in der Rede auf ſie als ſolche dar die ihre Söhne zu Mitarbeitern und Nachfolgern ihrer Wiſſenſchaft machten, von Geſchlecht zu Geſchlecht ihre Wiſſenſchaft und Menſchenfreundlichkeit zu allen Städten der Hellenen und vielen ausländiſchen verbreiteten: wäre der einzige Hippokrates Erbe ihrer Kunſt geworden, ſo hätte durch alle die Unwiſſenden dazwiſchen das Land hinlänglich Aufſchwung und ſie Dank von den Menſchen für dieſen Sproſſen gehabt; ſo aber ſeyen die Asklepiaden ein Stamm geworden der durch das Blut die Kunſt erhielt (1 p. 44.)

Ueber das Verfahren der Asklepiaden der Tempel und über die Miſchung von Gläubigkeit und Täuſchung ſowohl in ihnen ſelbſt als in den Beſuchern, die zum Theil mehr oder weniger feſt gläubig waren, zum Theil nur von einer alten und geheiligten Gewohnheit mit fortgeriſſen wurden, iſt ſo wenig ein genügender Aufſchluß zu geben als über das Delphiſche und andre Orakel. Aber wie man über fromme Blindheit oder Selbſttäuſchung, über Politik, über Betrug der Propheten denken möge, ſo ſteht das Eine feſt daß es dieſen an Menſchenkenntniß und an Einſicht in die Zuſtände der Staaten und der Geſellſchaft nicht fehlte: und ungefähr in ähnlichem Verhältniß werden wir die wirklichen und in Anwendung gebrachten ärztlichen Kenntniſſe und

Erfahrungen der Asklepiaden zu den frommen Gebräuchen und dem Aberglauben, die sie unterhielten, anzuschlagen haben. Daß für sehr viele Kranke die Reise nach Epidauros und ähnlichen Orten dasselbe waren und wirkten was in andern Zeiten der bloße Aufenthalt an manchen berühmten Badeorten, ist uns hier Nebensache. In der That eine undankbare Mühe wäre es aus zusammengesuchten Indicien und ausgegrübelten Möglichkeiten ein ungefähres Bild des etwaigen hieratischen Trugsystemes zu entwerfen, das sich lange Zeit an der Spitze der Heilkunst und als die letzte und vornehmste Zuflucht der Kranken und der Blinden und andern Unheilbaren unter der geistreichsten Nation behauptet und das auch nach dem Sonnenaufgang und Sieg der Wissenschaft, neben der natürlichen als eine psychische oder wohl weit mehr als eine bethörende und trügliche Heilkunde bei einem großen Theil der alten Welt, bei den schwächlicheren Geistern und dem niedern Volk sich erhalten hat. Nicht gewöhnliche Wunder verrichtete Asklepios. Hippys von Rhegion, zur Zeit der Perserkriege, erzählt eines bei Aelian (H. A. 9, 33) welches viel für den Glauben an den Gott von Epidauros beweisen würde, wenn nicht die Geschichte in dem Sinn des bekannten Zauberlehrlings und in Bezug auf den Gott eher satyrisch (so früh) erfunden zu seyn schiene. Eine Frau hatte einen Wurm wovon die geschicktesten Aerzte sie nicht befreien konnten. Sie gieng daher nach Epidauros, der Gott war nicht da, die Priester legen sie ein (κατακλίνουσι) da wo der Gott die zu ihm Betenden zu heilen pflegte. Sie thut ruhig was vorgeschrieben wird und die Diener des Gottes nehmen die Heilung vor. Sie trennen den Kopf vom Hals, einer steckt die Hand hinein und nimmt den Wurm heraus, ein gewaltiges Ding von einem Thier; zusammenzufügen aber und den Kopf in die alte Verbindung zu bringen vermochten sie nicht. Da kommt der Gott an und schilt sie daß sie ein über ihre Kunst hinausgehendes Werk unternehmen: er selbst aber mit einer unwiderstehlichen und göttlichen Macht giebt dem Körper seinen Kopf zurück und stellt die Besucherin her. Konnte keine Heilung statt finden, so gab es Ausreden, wovon einige Beispiele bekannt sind, und die Frommen selbst werden sich eben so leicht welche er-

funden haben als die Prieſter. Recht gut iſt die des Kappadokiers im Curculio des Plautus (2, 1, 1):

> Migrare certum est iam nunc e fano foras,
> quando Aesculapi ita sentio sententiam,
> ut qui me nihili faciat nec salvom velit.

Eine gleich vergebliche Mühe möchte es ſeyn zu unterſuchen, wie viel oder wenig durch Eingebung der Träume ſelbſt, ohne die Auslegung (der coniectores somniorum, wie Cicero ſagt) die Medicin ſcheine bereichert worden zu ſeyn. Wer will dem Zufall, wer dem Naturgeheimniß beſtimmte Gränzen ziehn? Auch noch heute müſſen die Worte des Ariſtoteles im Anfang des Abſchnitts von der Traumwahrſagung, welche F. A. Wolf in ſeiner angeführten Abhandlung (S. 398) nur als ein Zeugniß dafür daß eine beſſere wiſſenſchaftliche Aufklärung noch nicht durchgedrungen geweſen ſey, zu halten ſcheint, berückſichtigt und an mehr als eine Periode der Cultur gehalten werden, dieſe denkwürdigen Worte: „Ueber die im Schlafe geſchehende Wahrſagung, von der geſagt wird daß ſie durch die Träume vor ſich gehe, iſt weder verächtlich hinwegzuſehn leicht, noch ſich davon zu überzeugen. Denn daß Alle oder Viele annehmen die Träume haben eine Bedeutung, gewährt den Glauben daß es aus Erfahrung geſagt werde." Was von im Schlaf entdeckten Heilmitteln angeführt wird, iſt äußerſt wenig und zweifelhaft,[29]) und dabei aus ſpäteren Zeiten. We-

29) Ariſtolochia, nach Theophraſt, Plinius und Cicero divin. I, 10 gegen Schlangenbiß, hat nach dem Letztgenannten den Namen von dem Entdecker, rem ipsam inventor ex sumnio: aber Dioskorides und Plinius erklären den Namen viel wahrſcheinlicher ὅτι ἀρίστη ταῖς λοχείαις. Hundsroſe (κυνόροδον) gegen die Waſſerſcheu vom Biß des tollen Hundes ſoll nach Plinius XXV, 3. VIII, 41 in Rom nuper durch den Traum einer Mutter, die Tags vorher auf dieſe Blume ihr Auge geheftet hatte, ihrem Sohn an der Gränze Luſitaniens empfohlen worden ſeyn und ſich bewährt haben. Die Wurzel, die im Munde der Hausſchlange ſeiner Mutter Olympias Alexander der Große im Traume ſah und die dem Ptolemäus eine Wunde heilte, erhält nicht mehr Gewicht dadurch daß außer Cicero l. c. II, 66 auch Diodor, Juſtin und Curtius die Sache erzählen. In dieſen drei Fällen iſt von Incubation nicht die Rede. Das Mährchen daß Perikles, als Mneſikles von den Propyläen herabgeſtürzt war, durch Eingebung der Athene Hygiea das Mauerkraut als Heilmittel geträumt habe (Plin. XXII, 17, 20. Plutarch. Syll. 13), verräth ſich genugſam durch den Namen des aufgeklärten Perikles. Aber beſſer konnte ein heilſames Kraut, das auf der Akropolis gepflegt wurde und darum auch παρθένιον hieß, nicht empfohlen werden als

nigſtens eben ſo viele Beiſpiele kommen vor daß die Prieſter wirkliche oder ſchon erprobte Mittel vorſchrieben. [30])

Mit Beſtimmtheit darf behauptet werden daß, abgeſehn vorerſt von dem Rhetor Ariſtides, die alten Autoren nichts enthalten was uns berechtigte den Somnambulismus der neueren Zeit daran anzuknüpfen, obgleich in ärztlichen Schriften ſehr oft die Vermuthung oder die Behauptung ausgeſprochen wird daß ſchon in den Aesculapstempeln der thieriſche Magnetismus eine Hauptrolle geſpielt habe. Nicht die geringſte Spur davon, wenn ich die Frage über Ariſtides auf ſich beruhen laſſe, iſt es mir gelungen zu entdecken. Opfer, Bäder und andere heilige Gebräuche und Vorbereitungen werden hier und da von Aesculapstempeln angeführt, derſelben Art wie ſie bei andern Orakeln vorkamen, ganz beſonders bei dem des Trophonios, das mit Unrecht hier und da zu den Geſundheitsorakeln gezählt wird. [31]) Von „allerlei geheimen Proceduren, unter deren Einfluß ein Zuſtand des Schlafes ähnlich dem Hellſehn" hätte bewirkt werden können, iſt ſo wenig die Rede wie von nicht geheimen oder von Gaukeleien, wie etwa bei manchen τελεσταῖς vorgekommen ſeyn mögen. Das Opfer, die vorausgängige Diät, der Eindruck des Tempels, der Prieſter und geheiligter Aeußerlichkeiten mochten Viele ſo ſtimmen und auch auf ihre Träume ſo wirken daß ſie in dem Glauben an den Gott und an das von dem Prieſter aus dem Traum geſchloſſene, als göttlich verordnete Heilmittel beſtärkt wurden. Die künſtlichen Einwirkungen welche van Dale (de orac. p. 331 s.) vermuthet, narkotiſche Mittel, Bearbeitung der Einbildungskraft durch fabelhafte Erzählungen (die ohnehin in Menge verbreitet waren),

durch des berühmten Mneſikles Fall und ſeine Heilung durch den welchem ſeine Kunſt diente.

30) So ſpricht Galen simplic. IX, 3 von einem das zu Alexandria und ſonſt in Aegypten Viele nach eignem Urtheil, Viele auch durch Mahnung der Träume, alſo nach Vorſchrift der Ausleger gebrauchten. Heras der Kappadokier hatte einige Heilmittel aus einem Tempel des Hephäſtos bei Memphis erhalten nach de med. sec. gen. V, 2 (Vol. XIII p. 776). Ein Mittel dem Viele ihre Heilung verdankten war in Pergamos daß ſie fünfzehn Tage hindurch keinen Wein tranken, wobei Galen bemerkt, ſicher würden ſie von einem Arzte dieſe Vorſchrift nicht angenommen haben, wie von dem Gott, von dem ſie geheilt zu ſeyn rühmten. Galen. Epidem. VI, 4, 8.

31) Sprengel I. S. 195.

Ansetzung von Blasinstrumenten an die Ohren u. s. w. sind sehr unwahrscheinlich. Die aus Euphorion bekannten Amphiaraischen Bäder und der von Philostratus (V. A. 2, 37) erwähnte Gebrauch die Fragenden vor dem Traume drei Tage des Weins und einen der Speise sich enthalten zu lassen, „damit sie in reiner, klarer Seele die Orakel aufnehmen möchten," und die würdigere und einfachere Haltung des älteren Griechischen Gottesdienstes überhaupt, sprechen gegen kleinliche Täuschungen und Künsteleien. Als magnetisch den Tempelschlaf zu erkennen fehlt mir das Auge, eben so wie ich an der schlafenden Figur einer Mumie das Magnetische nicht gewahr werden kann oder am Othin in der Heimskringla der erstarrt ist oder schlafend weissagt indessen der Rabe fliegt. Zu weit reicht der Glaube an die natürlichen Träume, zu viele wunderbare Prophezeiungen durch sie wurden überall umhergetragen um nicht mit ihnen zur Erklärung solcher Vorkommnisse auszureichen. Ein Unterschied zwischen den Träumen in den Asklepieen und denen an andern Orakelorten, wo nicht der Gesundheit wegen eingelegen wurde, ist keineswegs zu vermuthen. Auch stehn Gesichte der Hellseher in einem inneren Widerspruch mit der Einsicht und Hülfe von außen, allein durch den Gott; der Kranke war im Dunkeln und blind. F. A. Wolf gab seiner mehr erwähnten Abhandlung, die zuerst in der Berliner Monatsschrift 1787 im Septemberstück erschien, die Ueberschrift „Beitrag zur Geschichte des Somnambulismus aus dem Alterthum" nur in dem Sinn daß Einbildung, Leichtgläubigkeit, Selbsttäuschung und schlauer Betrug der gefühlseligen und schwächlichen, nach dem Wunderbaren und dem Neuen haschenden Menge keine neuen Erfindungen seyen, und die im folgenden Jahr gedruckte Abhandlung von Kinderling, Pfarrer in Calbe an der Saale, „der Somnambulismus unserer Zeit, mit der Incubation oder dem Tempelschlaf und Weissagungstraum der alten Heiden in Vergleichung gestellt," ist in der gleichen Absicht geschrieben. Von einer so unphilosophischen und unhistorischen Verwirrung der Begriffe ließen diese sich noch nicht träumen wie sie in den zu Paris erschienenen Annales du magnétisme animal 1815 in zusammengerafften Auszügen aus der alten Litteratur zur Beurtheilung

der Kenntniſſe der Alten vom Somnambulismus herrſcht.[32]) Man glaubt den Alten eine Ehre zu erweiſen indem man ihnen dieſe Kenntniß zuſchreibt und bedenkt nicht, wie wenig doch die berühmten Asklepiaden dieſe Kenntniß ausgebildet, wie unglücklich ſie ſie angewandt haben müßten daß Cicero ſagen konnte (divin. 2, 72): explodatur haec quoque somniorum divinatio pariter cum ceteris: nam ut vere loquamur superstitio fusa per gentes oppressit omnium fere animos atque hominum imbecillitatem occupavit. Er hatte vorher geſagt (59): medicina sublata, tollitur omnis auctoritas somniorum. Wunderbare Erſcheinungen des magnetiſchen Schlafs in Epidauros, Kos, Pergamos und eine geregelte, geläuterte magnetiſche Kurart hätten hier Eines ſo wenig wie das Andre ſo geräuſchlos vorübergehn können daß die Quellen woraus Cicero ſchöpfte, nichts von ihnen enthalten hätten.

Auch noch von einem andern Punkt aus als von natürlichen Träumen, nach frommer Vorbereitung und in der Nähe des ſie eingebenden Gottes geträumt, konnte das Alterthum zu den künſtlich erregten Geſichten des magnetiſchen Heilſchlafs gelangen, wenn es eben ſo viel Hang zum Experiment auf Naturwunder als Glauben an göttliche gehabt hätte und dabei durch Lebensweiſe und Sinnesart mehr vorbereitet zum Somnambulismus, etwas mehr ſchwächlich und im Stubenſitzen zugleich verfeinert und herabgekommen geweſen wäre. Ich meine das ſchmerzſtillende und einſchläfernde Streichen mit der Hand. Cook fand in den Inſeln des Südmeers daß man durch ſanftes Streichen, Reiben große körperliche Schmerzen heilte und Ermüdung erleichterte. In Spanien ſoll hier und da unter den Landleuten, in Amerika, in Indien, nach einem Engliſchen Reiſenden, dieſelbe Kunſt geübt werden. Der eigene Name der Streichfrauen, der „Afterärzte des gemeinen Manns," läßt auf eine häufige Ausübung dieſer Kunſt ſchließen. Die Marſer ſchläferten ihre Schlangen nach Virgil (Aen. 7, 752) ein cantuque manuque, und wohl eigentlich durch die letztere. Bekannt iſt auch aus des Plautus Amphitruo (162):

32) Archiv für den thieriſchen Magnetismus von Eſchenmayer, Kieſer und Naſſe I, 3, 120. II, 2, 148. III, 117, 124.

quid si ego illum tractim tangam ut dormiat. Dieß Streichen als Heilmittel meint nun offenbar Solon in den Worten: [33])

Πολλάκι δ' ἐξ ὀλίγης ὀδύνης μέγα γίγνεται ἄλγος,
κοὐκ ἄν τις λύσαιτ' ἤπια φάρμακα δούς,
τὸν δὲ κακαῖς νούσοισι κακούμενον ἀργαλέαις τε
ἁψάμενος χειροῖν αἶψα τίθησ' ὑγιῆ.

Denn der Arzt berührt nicht immer mit den Händen indem er seine Kur beginnt, und indem die Arzneien ausgeschlossen oder entgegengesetzt werden, muß die Berührung mit den Händen eigentlich und als die Ursache der Heilung verstanden seyn. Aber bei den Griechen so wenig wie bei andern Völkern ist aus dieser Manipulation die magnetische hervorgegangen, und in so weit kann ich nur bestätigen was Wolf, der die Solonische übersah, behauptet (S. 384), daß man im Alterthum „noch nichts von magnetischer Kraft, noch nichts von Manipulationen finde." Wiewohl was die magnetische Kraft betrifft die Untersuchung, wie mir scheint, nothwendig den Rhetor Aristides und seine lange Krankheitsgeschichte besonders in Betracht ziehen muß, welchen aber Wolf höchst auffallenderweise nicht entfernt berührt. Er läugnet alle Wirkung des magnetischen Manipulirens und nimmt daher ironisch an daß der Somnambulismus schon einmal da gewesen sey, nemlich als man „ohne jene armselige Krücke die Kranken über ihre Krankheit diviniren ließ" (S. 393), daß „an dem jetzigen

33) Brunck bemerkt zu dieser Stelle: in hoc disticho forte quis deprehendet naturae illud arcanum quod in artem medendi transferri incipit quodque vocant *le magnétisme animal*. F. Jacobs in seiner Griech. Blumenlese, Verm. Schr. II, 2 S. 329 versteht dieß als Scherz, indem damals der thierische Magnetismus in der Nähe des Kritikers einen Aufschwung genommen habe. Ich vermuthe eher daß Brunck mit dem gemeinen Streichen das magnetische verwechselte, wie es auch Nik. Bach in seiner Ausg. der Solonischen Ueberbleibsel p. 113 (wo er hinsichtlich der Sellen mir folgt) und Passow Opusc. ed. N. Bach p. 150 thun. In seinem Wörterbuch erklärt Passow auch θέλγειν, als dessen Grundbedeutung er sehr willkürlich und unwahrscheinlich (so daß Pape ihm nicht hätte folgen dürfen) streichen setzt, schließlich auch von dem magischen Streicheln oder Auflegen der Hände, dessen sich die Griechischen Aerzte als schmerzstillenden Mittels zu bedienen pflegten, in welcher Bedeutung das Wort der Grundbedeutung am nächsten bleibt", ohne daß eine einzige Stelle hierzu irgend berechtigte. Doch hatte auch schon Riemer an magnetischen Schlaf, Somnambulismus bei θέλγειν in seinem Wörterbuch gedacht. Eben so wenig ist eine Spur ärztlicher Zauberei in den Sagen von den Telchinen.

magnetischen Somnambulismus mehr nicht neu sey als der Name" (S. 427.) Auf die Zeiten vor Hippokrates und überhaupt auf die Praxis der Aesculapstempel zu irgend einer Zeit würde das Ergebniß fernerer Untersuchung über den Aristides, auch wenn es wichtig und günstig genug für den Somnambulismus ausfiele, als eine durchaus allein stehende Erscheinung eine sichre Anwendung und Folgerung nicht zulassen so lang dazu nicht irgend ein Grund in einem Zeugniß alter Schriftsteller aufgefunden würde. Dieß besonders darum nicht weil so sehr viele sich gerade vereinigen für die Nichtkenntniß des Magnetismus und für eine althergebrachte Art nach Träumen göttlicher Eingebung unter der Form der Traumauslegung die Arzneien zu verordnen.

Sprengel hat es sich leicht gemacht über Aristides sich das Urtheil zu bilden daß die Grundlage seines Charakters der einfältigste Aberglaube gewesen sey (1, 226); ja er sagt, man „merke es bei ihm recht deutlich wie das viele Fasten und wechselsweise Baden seine Phantasie beständig gespannt erhielten und ihn endlich in einen Zustand von wirklicher Verrücktheit versetzten" (1, 216.) Aeußerst oberflächlich und flüchtig geschrieben ist auch ein Programm von Birger Thorlacius 1813: Somnia Serapica, praecipue ex Aristidis ἱεροῖς λόγοις delineata (in seinen Opusc. 3, 127—156); schon der von ihm beliebte Name somnia Serapica, der weder üblich, noch bei Aristides treffend ist, zeigt wie wenig der Verfasser sich mit diesem vertraut gemacht hatte. Zwei ärztliche Abhandlungen liegen vor mir. Die eine sehr lesenswerth, die in Deutschland nicht bekannt geworden zu seyn scheint, von Vincenzo Malacarne da Saluzzo, Professor in Padua, La malattia tredecennale di Elio Aristide exposta, in Milano 1799, 36 S. 4to, bestehend aus zwei nicht obenhin geschriebenen Vorlesungen, war veranlaßt durch den Cardinal Borgia und den berühmten Abbate Melchior Cesarotti, des Verfassers Collegen, welcher auch selbst über Aristides geschrieben und dessen Verdienst als Schriftsteller in helles Licht gesetzt hatte in seinem Corso ragionato di letteratura Greca 1784. Die andre Schrift ist eine gute Doctordissertation de Aristidis incubatione, von K. A. König, Jena 1818. Beide liefern die Geschichte der dreizehnjährigen Krankheit oder

vielmehr Krankheiten. Der ſcharfſinnige Italiäniſche Arzt iſt zu der Ueberzeugung gekommen (p. 16) daß Ariſtides ſich aus Eitelkeit der vertraulichen Verbindung mit Aesculap und andern Göttern rühmte und daß er bei dem Niederſchreiben viele Luſtren nach den Kuren die gehabten und nicht gehabten Viſionen träumte und erzählte gerade wie fünfzehn Jahrhunderte nach ihm der viel gelehrtere Lombardiſche Arzt Hieronymus Cardanus, dem der Aſiatiſche Sophiſt zufällig zum Vorbilde gedient habe,[34]) beredter und reineren Styls, aber ähnlich jenem in Eigenliebe, eitler Ehrſucht, im Enthuſiasmus, im Fanatismus und in der genauen, kleinlichen und leidenſchaftlich hundertmal wiederholten Darſtellung der eignen Uebel, aber vor Allem in der Narrheit der Träume und Viſionen." Er urtheilt zuletzt (p. 35) daß „in der von Ariſtides in ſeinen Werken ſo vielmal und ſo verſchieden und mit ſo vielen Worten und ſo verſchiednen Phraſen gegebenen Krankheitsgeſchichte hundert Stellen den Betrug derſelben augenſcheinlich enthüllen." Ja er glaubt, die eine Stelle der Lobrede auf Asklepios worin Ariſtides ſich der guten Aufnahme in allen Städten und der großen Freundlichkeiten der kaiſerlichen Familie rühmt, werde genügen zu beweiſen was er über „den moraliſchen und phyſiſchen ganz in Stolz und Narrheit beſtehenden Charakter" des Redners von vorn herein behauptet habe. „Nach einer ſo authentiſchen Probe, ſagt er, von ſtolzer Selbſtliebe wird Niemand zweifeln an der Haupturſache und den acceſſoriſchen der Sonderbarkeiten, Erdichtungen, phantaſtiſchen Einfälle (colpi di fantasia tartata) und der wahren Krankheiten die wir in den Werken des Ariſtides verzeichnet finden. Was wir Gutes zur Erkenntniß der hartnäckigen Krankheiten antrafen, was wir für Medicin und Chirurgie Nützliches darin entdecken konnten, obwohl in eine Sündfluth von Worten und ſeltſamen Umſtänden verſchwemmt, haben wir alles ſorgfältig hervorzuziehen geſucht;" und ſchließt damit daß Ariſtides früh geſtorben ſey „als Opfer ſeines Temperaments, ſeiner Prahlſucht, ſeiner Unſtätigkeit und ſeiner Thorheiten, wenn ſie nicht,

34) P. 22 — sopra tutti gli altri i quattro libri Somniorum Synesiorum di Girolamo Cardano, modellatosi su gli avvisi di Synesio stesso e sulle opere di Niceforo Gregora e di Orso.

wenigstens zum größeren Theil zu besonderen Zwecken von ihm erfunden waren, wovon ich überzeugt seyn muß indem seine eignen Widersprüche häufige Beweise dafür abgeben. Wären die Erzählungen des Aristides wahr, so wäre daraus die Moral zu ziehen daß ein höchst unglückliches Leben führt wer sich von einem ungezügelten Ehrgeiz leiten läßt und daß zur Zeit des Heidenthums, der Orakel und der Träume nur zu leicht in Phrenesie fiel wer dem Drange seiner erhitzten Einbildungskraft folgte und sich blindlings überließ den Täuschungen der begehrlichen, infamen, schlauen Personen, bereit eines niedern Gewinnes wegen jedes anscheinend heiligste Mittel anzuwenden, um den Wahnsinn, die zerrüttete Phantasie derer welche Vertrauen in diese setzten, zu vermehren." Von demselben Unwillen gegen Aristides sind fast alle die wenigen Scholien zu den heiligen Reden, die ohne Zweifel von Mönchen geschrieben sind, eingegeben. [35])

Ganz anders die Jenaische Dissertation, die durch Prof. Kieser veranlaßt zu seyn scheint. Wundersucht, Aberglaube, Eitelkeit des Redners stoßen den Verfasser nicht ab, der ihn mit diesen Worten schildert: „er war von zartem, sanftem, leicht beweglichem, mitleidigem Sinn, lebhafter Phantasie, unermüdlich im Verfolgen des Ruhms und der Studien, ein stolzer und abergläubiger Mann." In der Krankheitsgeschichte führt er einige Erscheinungen in kurzen Noten auf magnetische Zustände zurück. Zuerst nemlich (p. 5) daß Aristides sagt (1, 275 Jebb.): *προκεκυφὼς δὲ εἰς τὸ πρόσθεν, ὁρῶην τὰ κάτω τῆς κοιλίας ἀτοπώτερον διακείμενα.* Er träumte sich im warmen Bad und daß er dabei seinen Unterleib in wunderlicher Gestalt sähe, was er sich so deutete daß er

35) *Ἴδε ἐμβροντησίαν καὶ ἐμπληξίαν ἀνθρώπου, καὶ ταῦτα δόξαν σοφοῦ ἔχοντος. — Καὶ τί τούτων ἄξιον θεοφανείας, ἢ τινος οἱ λόγοι σωφροσύνης ἐχόμενοι, ἀλλ' οὐχὶ λήρου μακροῦ καὶ φασματαφανείας προσήκοντες. — Καλῶς γε τοῦτο μόνον εἰσελθόν, ὡς ἂν ἀποκαθάρῃ τὴν φαντασιοκοποῦσαν κόπρον καὶ πρὸς τὸ φρονεῖν τε καὶ σωφρονεῖν ἐπαναχθείης, εἰ καὶ μηδὲ ὄντως τῷ δέοντι μετεγένου. — Ὡς ἔοικεν ἀντὶ χηνὸς ἀθύρματί σοι ἐκέχρητο, Ἀριστείδη, ὁ θαυμασιός σου θεὸς Ἀσκληπιός, τοσούτοις λουτροῖς σε διάγων. — Ὀνειρολεκτεῖν καταλείψας . . . τὸ τέρμα δίδου τῆς γραφῆς κεκμηκόσι ἐκ τῆς κακίστης φασματο[λεσχίας.] — Οἰκηματίας ἄνθρωπος καὶ κομπορήμων καὶ περιαυτολόγος. τὰ δὲ πάντα ἐκ κούφης γνώμης καὶ χαύνου· ἀφ' ὧν καὶ ἡ ἀπέραντος αὕτη αὐτῷ ὀνειρολεσχία.*

nicht baden solle; doch badete er als Jemand diesen Schluß ihm ausredete. Apparet Aristidem suum ipsius corpus vidisse instar nostrorum somnambulatorum. Aber diese sollen sich inwendig, was von Aristides hier nicht gilt, sehen und sollen doch wohl auch nicht etwas Unnatürliches, Falsches, Abschreckendes sehen, wie dieser der an seinem Unterleib viel gelitten hatte. P. 6. Notandum et hoc est, Aristidem hic et in compluribus aliis somniis in lavatione calida esse sibi visum. E sensu nimirum maioris caloris magnetismo per corpus diffusi ortum hoc videtur. Natürlicher ist daß er sich badend im Traum sah weil sein Leben sich meistentheils um Bäder drehte und er mit Beobachtung seines Zustandes unablässig beschäftigt war. P. 20. Apparet ex hoc somnio (Or. 1 p. 286) et altero quod in orat. 4 (p. 334) narratur, Aristidem somniantem per semet ipsum scivisse quota esset diei hora. Die Worte enthalten dazu nicht den entferntesten Grund. Sehr anstößig ist daß Aristides bei Heilung der Philumena „sich ohne Zweifel der magnetischen Kraft bedient haben" soll (p. 25), da in dieser Erzählung die Selbsttäuschung durch Wundersucht ganz deutlich ist. P. 65 s. Sed apertum est apparitionem Lysiae hoc non fecisse, sed ipsum somnium magneticum, weil nemlich der Magnetismus, wenn irgend eine Krankheit, vor allem die intermittirenden Fieber heile. Der Zusammenhang ist ein ganz andrer wie wir nachher sehen werden. Aristides träumt unter einer großen Menge vor dem Tempel zu stehn, den Gott zu sehn, gewissermaßen zu berühren, seine Ankunft wahrzunehmen, zwischen Traum und Wachen schwebend sich zu ängstigen daß der Gott zu schnell sich entfernen möchte und Freudenthränen zu weinen: similes animi affectiones et apud somnambulatores hodie occurrunt (p. 35.) Doch nicht bei ihnen allein. Er träumt (p. 280) daß er seinen Zosimos frage, ob er baden solle, da er am Magen leide, daß dieser nein sage, er dennoch bade, darauf sehr am Magen leide, daher den Zosimos wieder frage, ob er fasten solle und dieser es bejahe, worauf er dann fastete: hos vero sensus vere somnambulisticos phantasia mutavit in imagines historiamque composuit eique persuasit, revera haec omnia ita iam accidere (p. 15). Aristides versteht gar nicht eine Geschichte, sondern lauter Vorschriften nach

Träumen und Zeichen. Außerdem ist noch in einem Traum „die magnetische Kraft" angenommen (p. 7), ohne mehr Grund und Berechtigung als in den andern Fällen; schließlich die grundlose Behauptung: somnus ipse multum contulisse videtur ad sanationem tanquam magneticus. Aber nicht allein die Willkür in Beurtheilung dieser Fälle, sondern auch daß nur diese wenigen und nur solche aus dieser langen Krankengeschichte zu Gunsten der magnetischen Hypothese angeführt werden konnten, überzeugt von ihrer Unhaltbarkeit.

Auf den wirklichen Seelenzustand des Aristides ist bei dieser Annahme vermuthlich bisher eben so wenig tiefer eingegangen worden als diejenigen davon eine Ahndung hatten die den berühmten Rhetor so wegwerfend wie wir gesehn haben beurtheilten. Dieser Mann gehört zu den merkwürdigen Erscheinungen eines an außerordentlichen Persönlichkeiten und wunderbaren Widersprüchen reichen Jahrhunderts. Er war ein großer Schriftsteller in seiner Zeit, die freilich mit der der alten Griechischen Redner nicht zu vergleichen ist, zu denen sein Verhältniß sehr billig der sinnvolle Reiske bestimmt. Ihn im Zusammenhang mit seinem Zeitalter und nach seiner Eigenthümlichkeit genau und der Wahrheit getreu d. i. mit Hinweisung auf alle in seinen Schriften zerstreuten Einzelzüge und auf die allgemeine Geschichte, insbesondre die der religiösen Denkart zu schildern, würde ein Buch von großer Arbeit erfodern. Nur einige Gesichtspunkte, auf die es dabei vorzüglich ankommen dürfte, hervorzuheben wird es hier am Ort seyn. Das Urtheil der neueren Aerzte, mochten sie ihn nun für einen hochmüthigen Lügner und Betrüger ansehn oder mit Schonung und Theilnahme der ihnen anziehenden Klasse der Hellseher zuzählen, ist einseitig und unzulänglich schon darum weil sie die Hauptsache ganz übersehn, Religion und Glaube. Weil Aesculap und die alten Götter zur Fabel geworden sind, so hat man sich nicht versehn daß sie in Geist und Gemüth des Aristides lebendig und mächtig genug gewesen seyen um ihn im Wesentlichen auf einen Standpunkt mit den frömmsten und abergläubischesten religiösen Schwärmern zu erheben und ihn auch all den Uebertreibungen, Selbsttäuschungen, Wunderverkündigungen auszusetzen

zu denen Glaubenseifer und geiſtliches Selbſtgefühl leicht verleiten können.

Nicht unwichtig iſt es in Bezug auf die Krankheit des Ariſtides zu bemerken daß deſſen Geburtsjahr von Letronne in den Recherches pour servir à l'hist. de l'Egypte (p. 253—259) mit guten Gründen [36]) vom Jahr 129 auf 117 zurückgeſetzt worden iſt, indem Halleys Berechnung des von Ariſtides ſelbſt (T. 1 p. 335) angegebenen thema genethliacum auf das eine Jahr ſo gut paßt wie auf das andre: bisher nahm man mit Maſſon allgemein das ſpätere an. Er wurde nach Philoſtratus, der von einem Schüler von ihm, Damianos, gute Nachrichten über ihn hatte, nach den Einen 60, nach den Andern nahe an 70 Jahre alt: Suidas ſagt daß er bis unter Commodus lebte und dieſer regierte ſchon im ſiebenten Jahre wenn Ariſtides mit ſiebenzig geſtorben iſt. Da nun die Krankheit 160 ihren Anfang nahm, ſo hatte Ariſtides damals ein Alter, nicht von 31, ſondern von 43 Jahren, in welchem man ſonſt ſie ihn endigen ließ. Sie fällt demnach ganz in die Regierungszeit Marcaurels, die von 161 bis 180 dauerte.

Um dieſen ſeltnen Geiſt in ſeiner Krankheitsgeſchichte nicht ſehr unrichtig aufzufaſſen iſt es unerläßlich zuvor auf ſein Leben und ſeine Perſönlichkeit im Ganzen den Blick zu richten. Kränklich vom Knabenalter an, wie Philoſtratus bemerkt, epileptiſch, wie Sopater (in den Prolegomenen) ſagt, und beſonders an den Nerven leidend, aus einem vornehmen und ſehr begüterten Haus in der von Hadrian gegründeten und nach dem Bericht neuerer Reiſenden mit herrlichen Gebäuden geſchmückten Stadt Hadriani in Bithynien, ergab er ſich vom Frühſten an, unter den beſten Lehrern den Studien mit ſo viel Wißbegierde und Fleiß daß der Trieb zur wiſſenſchaftlichen Thätigkeit zur Leidenſchaft wurde, die ſein ganzes Leben hindurch in ihm vorherrſchte und andre als die damit verträglichen des Ehrgeizes und der Eitelkeit und ſeit dem innern Verkehr mit ſeinem Asklepios die einer wundergläubigen Gottſeligkeit nicht neben ſich aufkommen ließ. Dieſer ganz ungewöhn-

36) Kayſer Philostr. Vit. Soph. p. 339 fügt noch einen hinzu. Ungenau aber iſt darum p. 340 aliquanto ante morbum, daß der Aufenthalt in Aegypten nur kurz vor die Krankheit falle.

liche Fleiß, durch die Krankheit gestört und gehemmt, wurde andrerseits im Kampf mit ihr angespornt und gesteigert, wofür die in diese Periode fallenden uns bekannten Reden [37]) der geringste Beweisgrund sind. Zur geistigen Heimath war ihm Athen geworden in der Blüthezeit des Herodes Atticus; dieß ist im Ganzen seiner Bildung deutlich, auch durch die Begeisterung für die Lage, für die Alterthümer, die Geschichte Athens und seine ganze Bedeutung für die Menschheit, die aus dem Panathenaikos, vielleicht einer Jugendarbeit, zum Theil unter Verkünstelung und Ueberladung hervordringt. Von da besuchte er auch Pergamos des Aristokles wegen und hörte, wenn nicht früher, in Smyrna den gewaltigen Polemon. Dieß hatte er mit unzähligen Andern gemein; aber außerordentlich ist daß er durch das Lesen des Herodot veranlaßt, wie er in seiner Aegyptischen Rede mittheilt (T. 2 p. 346), eine Entdeckungsreise nach Aegypten des Nils wegen unternahm und das Land viermal in seiner ganzen Länge bis Syene und zu den Katarakten durchreiste (p. 331), wobei er kräftigen wissenschaftlichen Sinn, gesunde Kritik (z. B. p. 358) an den Tag legt und Muth und Entschlossenheit vielfach bewährt. Damals war Aristides 29, 30 Jahre alt: es richtete Kaiser Antonin, an dessen Hof sein Lehrer Alexander lebte, Briefe an ihn durch den Präfecten Heliodor (p. 339), und als Redner gewann er in den Griechischen Städten so große Gunst daß nach der in Verona noch aufbewahrten Inschrift Alexandria, Großhermopolis, der Senat von Antinoe und die Griechen des Delta und der Thebais ihm ein Standbild errichteten. Vor dem Aufenthalt in Aegypten hatte er auch Rhodos noch in seinem Glanze gesehn (T. 1 p. 570), von dessen Zerstörung durch das Erdbeben (im Jahr 138) [38]) er nachher in der Rhodischen Rede ein so glänzendes Gemälde entwirft, und vermuthlich hatten die Rhodischen Gesandten in Aegypten, denen er nach seinem späteren Sendschreiben an

37) „In Bacchum, Herculem, Asclepiadas inque puteum Aesculapii, denique epitaphium Alexandri," auch die auf den großen Tempel in Kyzikos, das Sendschreiben an die Rhodier über die Eintracht, eine gegen die Sophisten (1 p. 355.)

38) Iul. Capit. Anton. P. c. 9.

die Rhodier (T. 1 p. 558) Dienste erweisen konnte, zum Zweck wegen Beisteuern für den Wiederaufbau zu unterhandeln, da er in der Rede (p. 550) sie ermuntert auswärtige Hülfe zu suchen. Später finden wir ihn dann wieder auf der Reise nach Rom, deren Widerwärtigkeiten, seiner Krankheit Anfang, so wie die Mißhandlung die er von den Römischen Aerzten erfuhr und ihre Rathlosigkeit er selbst beschreibt, in der zweiten heiligen Rede (p. 304 —6. 292.) Hierauf der große Wendepunkt in seinem Leben. Nach der Herstellung scheint Smyrna sein bleibender Wohnsitz gewesen zu seyn. Philostratus sagt daß er Smyrna einnahm wie Adrianos Ephesus (V. S. 2, 23.) Doch scheint Aristides nicht regelmäßig eine Schule um sich versammelt, sondern als ein sehr reicher Mann sich mehr auf Akroasen beschränkt zu haben. [39]) In Smyrna auf seinem Gute entgieng er der Pest im Jahr 173 und erlebte er das Erdbeben 177. Die beiden glücklichen Regierungen unter denen er lebte, preist er mit einer durch die persönlichen Verhältnisse gesteigerten Wärme, Antonin in der Lobrede auf ihn, Marcaurel in der auf den großen Tempel in Kyzikos (p. 391 ss.), die Römische Weltherrschaft in der auf Rom, wo er jetzt die Vereinigung der drei Gewalten auf das Segensreichste durchgeführt sieht (p. 222. 211.)

Wie viele und welche Stimmen von Kunstrichtern und Gelehrten der älteren und neueren Zeiten ihn als Redner hoch erheben, ist bekannt; Philostratus zeichnet vier Reden über Aufgaben aus der Atheniſchen Politik (wovon zwei erhalten sind) aus, die ihn in seinem vollen Lichte zeigen sollen und fügt hinzu, er kenne mehrere andre Aufgaben die des Mannes gelehrte Bildung, Kraft und Charakter zeigen und nach welchen man ihn mehr beurtheilen müsse als wenn er etwa einmal unversehens in Ehrlie-

39) T. I p. 342. *καὶ ἕτερον διατρίβειν ἐπὶ τούτῳ καὶ μαθητὰς ἔχειν.* P. 343. *ἅπαντες δ' ἦσαν ἐπ' ἐλπίδων ὡς καὶ δὴ συνεσοίμην τοῖς νέοις κ. τ. λ.* T. II p. 421. *Παρόδους τοίνυν εἰς τὸ δημόσιον πλείστας ὧν ἐγὼ σύνοιδα ἐποιησάμην — τίνα γὰρ πανήγυριν ἡμεῖς ἢ τινα σύλλογον παρεῖμεν τὸ μὴ οὐ κοσμῆσαι τὴν πόλιν ἐν τῷ μέσῳ; καὶ ταῦτα οὐκ ἐνδείᾳ δόξης· σὺν γὰρ θεοῖς εἰπεῖν τοσαύτη γεγένηται ὥσιε μὴ ἀγωνίζεσθαι δεῖν ὑπὲρ τοῦ λαβεῖν αὐτὴν καὶ μὴν τοῖς ἰδίᾳ συνιέναι σπουδάσασιν οὐκ ἀγωνιζόμενον μόνον παρέσχον ἐμαυτόν, ἀλλὰ καὶ παραδειγνύτα ἐπεικῶς ἐξ ὧν ᾤμην τι βελτίους ἔσεσθαι.*

bigkeit verfallen sey. Aristides sey der kunstgerechteste unter den Sophisten und stark im Wissen (πολὺς ἐν θεωρήμασι) gewesen, woher es auch zu erklären sey daß er des Improvisirens sich enthielt. Uns können am Leichtesten einen Maßstab seiner Urtheilskraft, seines Geistes und seiner Kraft abgeben die Rede über die Vier gegen Platon, die fünf Leuktrischen und das Schreiben an Marcaurel über die durch Erdbeben zerstörte Stadt Smyrna, welches so wirkte daß der Abfasser der Erbauer der Stadt genannt werden mochte, die ihn mit einem Standbild ehrte. Sein wohlwollendes, weiches, edles Gemüth, sein Ernst und sittliche Bildung sprechen aus der Rede am Grabe seines Lehrers in der Grammatike, bei dem er die Schönheiten des Homer und Hesiodus und der alten lyrischen Dichter näher kennen gelernt hatte, Alexander von Kotiaeion, aus denen auf einen seiner Schüler zum Geburtstag, auf einen andern der gestorben war, aus der in Smyrna gegen die Bosheiten und Unsittlichkeiten der Dionysien gehaltenen,[40]) aus denen über die Eintracht an die Rhodier und an die drei Städte Pergamos, Smyrna, Ephesos, aus der gegen die ausartende Redekunst so deutlich daß man sie bei gar manchen Zügen in der Krankheitsgeschichte leicht gegenwärtig hält. Sopater sagt: „er war einer der ganz angesehenen Männer und mehr noch er war auch rechtschaffen (σώφρων) und besser als die Besten." Dieß Zeugniß erhält im Allgemeinen aus den erhaltenen Schriften des Aristides Bestätigung, besonders aber aus einer zusammenhängenden sehr beachtenswerthen Aeußerung die er über sich und sein Leben in einer Vertheidigung gegen gewisse Tadler thut (T. 2 p. 420 s.) und die ganz das Gepräge der Wahrhaftigkeit an sich trägt. Hier rühmt er daß er außer den Wissenschaften sich um nichts bekümmert habe als den Göttern mit allem Eifer seine Schuldigkeit zu erweisen, den Wissenschaften aber allein von den ihm bekannten Hellenen nicht wegen Reichthums, Ruhms, einer Heirath, der Gewalt oder irgend einer Nebensache

40) Περὶ τοῦ μὴ δεῖν κωμῳδεῖν. Hier ist p. 757 ed. Dindorf. für ὁ τῶν σάμων τῶν ἱερῶν καὶ παννυχίδων zu schreiben τῶν κώμων oder eher κάμων, Dorisch (Philostr. Imagin. p. 213), indem in gewissen Wörtern die Dorische Form Derbheit und Behagen ausdrückt und der Redner vielleicht einen üblichen Volksausdruck mit Unwillen gebrauchte.

angehängt habe von früh an bis jetzt, so viel nicht körperliche Hindernisse eintraten, wiewohl er auch unter diesen sich an das Floß angeklammert habe unter dem größten und menschenfreundlichsten Steuermann der ihn nicht versinken gelassen. Alle Liebhabereien der Andern blieben ihm fremd, auch die Freuden der Aphrodite; über den Ruhm war er so gesinnt daß er den entgegenkommenden annahm und liebte, da das Gegentheil schwach gewesen wäre, nichts aber für ihn unternahm außer den Wissenschaften selbst und der mit ihnen übereinstimmenden Rechtschaffenheit des Lebens. Man kann auch das Letzte zugeben ohne darum eine gewisse Schwächlichkeit zu verkennen die in einem zu selbstgefälligen Genuß seines Ruhmes sich nicht weniger als in jener schwachmüthigen Gläubigkeit äußert. Auch die lange der eben berührten vorausgehende Rede, die den ihm von Gegnern gemachten Vorwurf wegen des stolzen Eingangs der Rede auf Athena mit unzähligen aus der ganzen Litteraturgeschichte zusammengesuchten Beispielen des Selbstgefühls und vielen eben so sehr gegründeten richtigen Bemerkungen zu vernichten sucht, erreicht doch ihren Zweck nicht, wenn man auch gern glaubt daß der Verfasser im Augenblicke der Ueberlegung als „Lohn so vieler Anstrengungen und Erfolge nicht mehr verlangt als Freundschaft, Wohlwollen, Vereinigung, Andenken, mäßige Ehre der Reden und Achtung des Verfassers" (T. 2 p. 367.) Besondere Gutmüthigkeit und Treue spricht sich in allen Verhältnissen zu den Hausangehörigen (ἐπιτηδείοις) aus. Allgemeine Achtung zeigt es daß die Stadt Smyrna mehrmals für den Aristides geopfert hat (T. 1 p. 344.) Er war im Stand auch für sie (δημοσίᾳ) bei Gelegenheit dem Zeus Soter einen Stier zu opfern (p. 318), dem Asklepios zehn Chöre, theils aus Jünglingen, theils aus Männern aufzustellen und zum Denkmal dessen einen silbernen Dreifuß zu weihen (p. 331.) Dem Asklepios volle Opfer (τέλεια) zu bringen, heilige Krater aufzustellen und allen Mitbesuchern heilige Portionen auszutheilen (p. 297) wird in den Asklepieen eine nicht seltne Freigebigkeit gewesen seyn.

Die heiligen Reden, viele Jahre nach der Genesung geschrieben, sind nicht bloß darum wichtig weil sie uns so viel in vielen

Aesculapstempeln herumführen [41]), ſondern weit mehr noch darum daß ſie uns, und zwar eben ſo einzig darin in der ganzen alten Litteratur als in dem Andern, einen ſehr gelehrten und ſehr fähigen Heiden kennen lehren in welchem ſich unverkennbar eine ganz eigentlich pietiſtiſche Stimmung ausgebildet hat. Es iſt zu vermuthen daß dieß durch ſeine ſehr eigenthümlichen Krankheitszuſtände und durch den langen myſtiſchen Verkehr worin dieſe ihn mit ſeinem Gott erhielten, bewirkt worden iſt. Wir wollen nicht bezweifeln daß er auch vorher feſt an den alten Göttern hielt, etwa in der Art wie der edle und weiſe Antoninus Pius, der die Götter verehrte (θεοσεβὴς) ohne Aberglauben, wie Marcaurel ſagt (6, 30) und der nach Julius Capit. (11) kein Opfer durch einen Stellvertreter verrichtete. Beiläufig zu bemerken, bereicherte dieſer vor ſeiner Thronbeſteigung das Epidauriſche Heiligthum mit mehreren Bauten (Paus. 2, 27, 7) und aus ſeiner Zeit ſind die vier Orakel des Aesculaps der Tiberinſel. Daß der Cult des Asklepios und des Serapis zur Zeit ſehr zugenommen habe, ſagt Ariſtides in der Rede auf Rom [42]), die in die Zeit der Regierung Antonins fällt: und unter dieſem muß auch der Prieſter in Pergamos gelebt haben den er als den Großvater des damaligen, als den berühmteſten von allen erwähnt und „unter welchem der Gott das Viele und Große, wie er höre, ausgerichtet habe" (ἐχειρούργησεν p. 336.) Den Glauben an Heilträume verläugnet auch Marcaurel nicht. Um ſich Wohlwollen auch gegen Tadler und Feinde zu empfehlen, ſagt er (9, 27): „auch die Götter helfen ihnen auf mancherlei Art, durch Träume, durch Wahrſagungen," und er dankt den Göttern (1, 17) daß ihm durch Träume

41) Philoſtratus ſagt von ihnen nur: ἐφημερίδες ἀγαθαὶ διδάσκαλοι τοῦ περὶ παντὸς εὖ διαλέγεσθαι, und verſteht den ſchicklichen Ausdruck über die gemeinſten Dinge des Lebens und der Krankheit. Syneſius p. 316 nimmt die Sache anders indem er die von dem Lemniſchen Sophiſten ſo betitelten Ephemeriden Epinyktiden nennt und, mit Empfehlung der Selbſtbeobachtung ſo im Schlafe wie im Wachen, aufmerkſam macht wie dadurch, alſo durch die Schilderung der Träume die Bildung des Redners gefördert werden könne.

42) P. 227. Αἱ δ' Ἀσκληπιοῦ χάριτες καὶ τῶν κατ' Αἴγυπτον θεῶν νῦν πλεῖστον εἰς ἀνθρώπους ἐπιδεδώκασιν. Marc Aurel VI, 43: μήτι ὁ ἥλιος τὰ τοῦ ὑετοῦ ἀξιοῖ ποιεῖν; μήτι ὁ Ἀσκληπιὸς τὰ τῆς Καρποφόρου;

Hülfe von ihnen verliehen worden sey, besonders gegen Blutspeien und Schwindel. Daß wer so ganz im alten Athen mit seiner Bildung wurzelte, in solchem Grade die Sprache seiner Meister sich angeeignet hatte wie Aristides, auch frommer Sinnesart war wie ein Sophokles, Xenophon, Platon und der εὐσέβεια, der positiven Religion und dem Gottesdienst anhieng, wie die meisten Wohlgesinnten, läßt sich denken. Die Reden auf Götter, wie des Aristides auf Zeus, Athena, Poseidon, Dionysos, Herakles, eine schon ältere Gattung, die bis auf Libanius fortdauerte und die eine gewisse Aehnlichkeit mit den Predigten hat, mußten, indem sie sich an den unbeschränkten Glauben der Menge richteten und von Auslegung und Rhetorik freien Gebrauch machen durften, die Gewohnheit befestigen die Götterſagen im Allgemeinen treuherzig als göttlich und wahr zu behandeln, wie viel Spielendes sich auch immerhin einmischte. Die Tempel des Asklepios und seit Ptolemäus Soter zunehmend auch die des Serapis erhielten mit dem wachsenden Unglauben sehr natürlich ein Uebergewicht über die andern dadurch daß sie durch die Orakel, die im Dienste des Apollon und andrer Götter oder in Bezug auf andre Dinge als die Gesundheit nur mehr und mehr herabkamen, jeden Genesung Suchenden in ein unmittelbares Verhältniß zu dem Gott setzten und den Wunderglauben neu anfachten und verbreiteten. [43]) Die Sprache Gottes zu den Menschen, die zuerst aus Stimmen und Zeichen der Luft und aller Elemente, oder der geopferten Thiere der Götter, auch aus Träumen und dann aus den Sprüchen prophetischer Götter hergeleitet und gedeutet wurde, konnte zuletzt kein günstigeres und ergiebigeres Gebiet mehr behaupten als das wunderbare der Träume. Ich erwähnte ein merkwürdiges Wort des Aristoteles über sie, das an den Ausspruch Kants in seinen Träumen eines Geisterſehers erinnert, daß er nemlich „sich nicht unterstehe an den mancherlei Geistererzählungen so gänzlich alle Wahrheit abzuleugnen, doch mit dem gewöhnlichen, obgleich wunderlichen Vorbehalt eine jede einzelne derselben in Zweifel zu zie-

43) Nicht zufällig daher in den von dem falschen Propheten Alexandros unter Marc Aurel gestifteten Mysterien Asklepios mit Apollon und Koronis, Podalirios und Glykon als ein potenzirter Asklepios. Lucian. Alex. 10. 18. 38.

hen, allen zusammengenommen aber einigen Glauben beizumessen." Der Traum im Allgemeinen bindet die Menschen auf der höchsten Entwicklungsstufe wie auf der untersten in irgend einer Art an das Ueberirdische. Aristides aber, der in keiner Zeit seines Lebens Philosoph gewesen zu seyn scheint, der an prophetischen Träumen an sich und an der Gottheit des Asklepios auch vorher wohl niemals gezweifelt hatte, wurde, nachdem er sich dessen Eingebungen hingegeben hatte, dieß um so unbedingter vielleicht je außerordentlicher und andauernder seine elenden Zustände waren, nothwendig in alle Irrgänge und Uebel des Wahnglaubens fortgerissen, und mit dem Glauben wächst die Leichtigkeit sich unwillkürlich und willkürlich selbst zu täuschen und von Andern bestärken oder täuschen zu lassen. In welchem Grad er dieß gethan hat, zeigt der Anfang der sechsten heiligen Rede, wo er sich nennt folgsam dem Gott wenn je ein Andrer der Menschen seinen Andeutungen folgte. Viele und wunderbare Träume trieben ihn, wie er hier erzählt, im zwölften Jahr seit dem Anfang seiner Krankheit nach Epidauros, einer zuerst worin Jemand ihn ermunterte mit den Worten des Musonios und sprach: „was säumst du, wo schaust du hin? etwa bis der Gott selbst neben dir stehend seine Stimme erhebe? schüttle ab das Erstorbene der Seele und du wirst den Gott erkennen." Der durch die Andacht, durch Gewährung und Hoffnung näher zu den Sterblichen herangezogene, der in Gemäßheit seiner Wohlthaten und seiner Aufgesuchtheit in so vielen und prächtigen Heiligthümern von ihnen verehrte Gott verschlang nach der Beweglichkeit und Unbestimmtheit der Gottesideen in ihren Köpfen almälig die Kräfte und Ansprüche der andern Götter und ward Vielen Alles in Allem. Wie in Alexandria das Wesen des Serapis mehr und mehr pantheistisch erweitert wurde, so sehn wir dem Asklepios in Smyrna den Titel Zeus gegeben bei Aristides (p. 283. 290. 332.) In der Lobrede auf ihn ist er ihm (p. 37) der das All führende und verwaltende σωτὴρ τῶν ὅλων (wie er auch auf vielen Münzen genannt ist) und Wächter der Unsterblichen, der Steuermann, der das was ist und was entstehet erhält: wenn man ihn für Apollons Sohn und den Dritten von Zeus halte, so fasse man auch wieder in den Namen zusammen und sage daß er

selbst der Zeus sey und stelle ihn dar als Vater und Schöpfer aller Dinge. Indem er alle Gewalten habe durch das All, ziehe er vor den Menschen wohlzuthun und Jedem das ihm Zukommende zu geben. Die größte und gemeinsamste Wohlthat erweise er Allen indem er das Geschlecht unsterblich mache in Aufeinanderfolge, Ehe, Erzeugung und Ernährung der Kinder schaffend durch die Gesundheit. Auf den Einzelnen insbesondre blickend, theile er aus alle Künste, Thätigkeiten und Lebensweisen indem er als ein gemeinsames Zaubermittel zu allen Mühen und Geschäften die Gesundheit anwende: dann die Heilanstalten (ἰατρεῖα.) Seine Dankbarkeit kennt keine Gränzen: der Gott hat ihm nicht ein schadhaftes Glied, Hände, Füße, wie Viele in den Weihetafeln rühmen, sondern den ganzen Körper neu zusammengesetzt und gefügt und als ein Geschenk gegeben (ἔδωκε δωρεάν), er ihm Ermunterung und Kraft zu dem womit sich zu beschäftigen der größte Gewinn und die Hauptsache des Lebens sey, zu den Reden gegeben, deren er eine ihm als Dankopfer weiht (p. 37); ihm dankt er den unerhörten Beifall von Städten, Privaten und Würdenträgern, „indem nicht seine Reden dieß bewirkten, sondern du der Herr" (ἀλλὰ σοῦ τοῦ κυρίου), und die nicht übertroffene Auszeichnung von Seiten der Kaiser, Kaiserinnen und des ganzen kaiserlichen Chors, in Briefen und bei Vorträgen vor ihnen wo der Gott, wie Athene den Odysseus vor den Phäaken, ihn wie durch ein Zeichen aufrief und durch die That bewies daß er ihn vor den Mächtigsten sich im Reden zeigen lassen wollte.[44]) Dieß und vieles Andre für sich und vor Andern in dankbarem Andenken zu preisen werde er nicht aufhören so lang eine Erinnerung und Bewußtseyn ihm verbleibe. Er nannte sich sogar Theodoros, indem Alles an ihm des Gottes Gabe sey, nach einem Traum worin er in Smyrna mit diesem Zunamen begrüßt wurde (p. 334), so daß er ihn als von dem Gott sich beigelegt betrachten konnte (p. 337.) Soter, ein sehr heiliger Beiname, ist der unter welchem er

44) Reiske mißversteht den Sinn dieser Worte (p. 69 Dindorf.): καὶ ταῦτα τε οὕτως ἐπέπραχτο καὶ τὸ σύνθημα παρῆν ἀνακαλοῦν, ἔργῳ σοῦ δείξαντος ὅτι πολλῶν ἕνεκα προήγαγες εἰς μέσον, ὡς φανείημεν ἐν τοῖς λόγοις καὶ γένοιντο αὐτήκοοι τῶν κρειττόνων οἱ τελεώτατοι.

ganz gewöhnlich den Gott nennt, wie er ihn öfter auch ὦ δέσποτα anredet. Wie gottselig ist seine Sprache wo er von dem dem Soter geheiligten Theil der Stadt Pergamos, dem ersten Sitze des Gottes in Asien spricht (p. 520.) „Da sind freundliche Fackelzeichen allen Menschen erhoben von dem Gotte der sie zu sich ruft und das recht wahrhaftige Licht emporhält. Nicht die Vereinigung des Chors ist eine so große Sache, noch die Gemeinschaft der Seefahrt noch die der Lehrer, als es groß und gewinnreich ist den Asklepios mit einander zu besuchen und sich einzuweihen in das erste der Heilthümer (τελεσθῆναι τὰ πρῶτα τῶν ἱερῶν) unter dem schönsten und vollkommensten Dadouchen und Mystagogen und welchem alles Gebot der Nothwendigkeit weicht. Bin ich ja doch auch selbst unter denen die unter dem Gott (ὑπὸ τῷ θεῷ, unter seiner Behandlung, wie in den Händen des Gottes p. 282), nicht zweimal, sondern viele und manigfache Leben lebten und die Krankheit demnach vortheilhaft erachteten und dazu noch Tesseren empfiengen (bei den Spielen wurden solche mit darauf geschriebenen Anweisungen zu Geschenken unter das Volk geworfen): für die ich wenigstens nicht die gesammte unter den Menschen so genannte Glückseligkeit annehmen möchte. Daher soll man auch nicht diesen Ort hafenlos nennen; sondern treffend und recht zu sagen ist es daß dieß von allen Hafen der festeste und sicherste ist und der die Meisten aufnimmt und an Meeresstille sehr hervorsticht, in welchem von Asklepios Allen die Taue der Rettung befestigt werden." Nicht Alles hat er im Gedächtniß „außer der Dankbarkeit dafür" (p. 293.) In Ephesos bewundern sie nicht weniger das kalte Bad das er nahm als seine Reden: „Beides war von dem Gott" (p. 309.) Ihm verdankte er auch vermuthlich wirklich einen großen Theil seines Ruhms durch das Ansehn das er in den Tempeln und unter den mitgeweiheten, wie zur Secte mit ihm verbundenen Bewunderern fand. „So handelte, sagt er, der Prätor (ἡγεμὼν) gegen mich: doch ich glaube, nicht er so sehr als der in der That und ein für allemal der Prätor ist (p. 345.) Als er von Pergamos nach Chios geschickt ward, fühlt er sich für sich allein ohne Vorsteher (ἄνευ προστάτου p. 293 im Seesturm ruft er dann den Asklepios an, der ihn rettet p. 294.)

Seinen Vorsteher, der nebst dem allwaltenden Zeus seine Sachen bis zuletzt führen möge, nennt er den Asklepios auch in einer andern Rede (T. 2 p. 417) und die Vertheidigung gegen den Vorwurf des Selbstlobs schließt er mit den Worten (T. 2 p. 401): „du wirst uns nicht erziehen und kein Andrer, auch nicht Einer; denn zureichend ist der Vorsteher" (T. 2 p. 401.) Bei dem Erdbeben das Smyrna zerstörte, ist es der Gott, wie er an die beiden Kaiser schreibt (p. 514), der ihn aus der Stadt forttrieb und an einen Ort brachte wo er verschont blieb. In den heiligen Reden preist er bei jeder Gelegenheit „die Werke des Herrn die er genossen bis auf diesen Tag" (p. 274), „Wunderbares, wenn irgend etwas Andres, das keines geringen Dankes gegen den Gott werth" sey (p. 336.) „Das nun Folgende, sagt er kurz vorher (p. 333), mag gesagt und geschrieben werden wenn es erlaubt ist, wenn aber nicht, so mögest du gnädig, o Herr Asklepios, in den Sinn mir eingeben zu schreiben sonder allen Anstoß. Zuerst erschien mir (im Traum) das Gottesbild mit drei Köpfen und im Feuer glänzend ringsum, außer den Köpfen: dann standen wir Verehrer davor wie wenn der Päan gesungen wird, fast unter den Ersten ich. Und indem winkt der Gott hinauszugehn, schon in seiner eignen Gestalt in welcher er aufgestellt ist. Die Andern alle giengen hinaus und ich wandte mich um wie herauszugehn und der Gott zeigte mir mit der Hand an zu bleiben. Ich, hocherfreut über die Ehre und daß ich den Andern so viel vorgezogen wurde, rief aus: bists, den Gott nemlich meinend, und er sprach: du bists. Dieß Wort ist mir, o Herr Asklepios, besser als das ganze menschliche Leben, alle Krankheit ist geringer als dieß, aller Dank geringer als dieß, dieß hat gemacht daß ich leben sowohl kann als will: und das hier Ausgesprochene soll uns nichts Geringeres seyn als die vorhergegangne Ehre von Gott" (in einer noch anzuführenden Vision.)

Solche Gemüthsstimmung durchdringt die ungeordnete, partheienweise behandelte Krankheitsgeschichte (von der nur ein kurzer Theil in der ersten Rede nach den Träumen Tag vor Tag beschrieben ist) so sehr daß das Mediciniſche sehr untergeordnet erscheint. So wie Arnobius die Heilungen der heidnischen Götter

den Wundern Christi wegen der Mittel durch welche jene statt fanden, entgegen stellt,[45] so sieht Aristides vorzüglich auf das „Paradoxe" das ihm häufig verordnet sey (wie p. 288. 289. 301), ja er kündigt von Pergamos sprechend an daß er die tausend und tausend ihm gegebenen Vorschriften übergehn müsse und nur der paradoxen gedenken wolle (p. 293), nicht geben könne das Verzeichniß der winterlichen und göttlichen und paradoxen Bäder (p. 296.) Ein solches kaltes Bad bei seinem Zustande nennt er ein erstes Wunder (θαῦμα p. 392), wer diese Wunder sah mußte die Macht und die Vorsorge des Gottes erkennen und der Ehre deren er selbst gewürdigt wurde, mit ihm sich erfreuen (p. 304. 308.) Die Ehren von dem Gott kommen öfter vor (p. 323. 333.) Die Härte gegen sich und Hartnäckigkeit (καρτερία, διακαρτερεῖν), die der Mann schon in den Krankheitsanfällen auf der Reise nach Italien, welche hundert Tage dauerte (p. 305), zeigt, sind mit in Anrechnung zu bringen. Alles was der Gott vorschreibt wird ihm leicht; eine Mixtur (die Philonische), die er sonst nicht riechen konnte, schmeckt ihm wohl und hilft sogleich (p. 315), er wird in der Sonnenhitze in die Wasser geschickt mit einem Umschlag von gestoßenem Kinnamomon um den Hals 240 Stadien weit und erträgt den Durst hin und zurück leichter als wer ein Stadtbad besucht (p. 311) und dergleichen mehr.

Daß über die Oneirokritik der Heilungsträume aus dieser langen so einzig dastehenden Geschichte viel zu schöpfen sey, wird man nicht erwarten, da die Wundersucht das Helldunkel liebt und allem Rationalen und Methodischen widerstreitet. Selten wird des Einliegens ausdrücklich gedacht, wie einmal wo es nach einem Traumgesicht zwischen Pforten und Gittern des Tempels geschieht (ἐγκατεκεκλίμην p. 307), oder wo die Rede ist von beständigen La-

45) Arnob. I, 48. Quid simile dii omnes a quibus opem dicitis aegris et periclitantibus latam? Qui si quando, ut fama, est, nonnullis aut tribuere medicinam aut cibum aliquem iusserunt capi aut qualitatis alicuius ebibi potionem aut herbarum et graminum succos superimponi inquietantibus causis, ambulare, cessare aut re aliqua quae officiat abstinere, quod esse non magnum nec admirationis alicuius stupore condignum promptum est, si volueritis attendere: et medici etiam sic curant animal humi natum, nec confisum scientiae veritate, sed in arte suspicabili positum et coniecturarum aestimationibus nutans.

gerungen (κατακλίσεις) durch das ganze Hieron hin, unter freiem Himmel und wo es sich traf und nicht am Wenigsten auf dem Tempelweg unter der heiligen Fackel des Gottes selbst (p. 309), oder wo er von Pergamos nach Lebadea geschickt wird (ἀπὸ κατακλίσεως ἣν ἐν Σωτήρων ἐγκατεκλίμην p. 311.) Auch sagt er „ich legte mich wieder zu dem Gott (προσεκείμην τῷ θεῷ), betend und fragend was man bei dieser Sache thun möge: und er gab mir einen wunderbaren Traum," der nach dem Hauptinhalt erzählt wird (p. 340.) Auch Träume ohne die ἔγκλισις, welche Jamblichus (de myst. 3, 3. 2) von den „göttlichen", „gottgeschickten" bestimmt unterscheidet, befolgt er, wie in seiner Heimath, wo er schlafend (κατέδαρθον σχεδὸν ὅσον εἰς ὕπαρ) den Auftrag erhält vor dem Bilde des Zeus, bei dem er erzogen worden, zu beten, und, setzt er charakteristisch hinzu, „es waren, glaub' ich, Stimmen und die Art der Anrufung (des Zeus) bestimmt" (p. 314.) Auf einer Reise, nach einem sehr müden Tag, hatte er zurückhaltende Träume, unter andern daß er die Wolken des Aristophanes in Händen hielt und es gab am Morgen Regen (p. 350 s.) Ein Traumgesicht, immer dasselbe, er sagt nicht welches, hält ihn mehrere Tage auf dem Wege nach Pergamos zurück (p. 288.) Gewöhnlich ist die Rede nur von Träumen und Gesichten, ἐδόκουν, ἔδοξα, φαίνομαι (z. B. ἐν βαλανείῳ τινί), φαντάζομαι τοιάδε, ταῦτα ἐφάνθη τὰ ὀνείρατα, ταῦτα ὡς ὄναρ πεφάνθαι ἐδόκουν, τὰ φανθέντα, τὰ χρησθέντα καὶ φανθέντα, θαυμαστὰ οἷα ἐφάνη, θαυμαστὰ οἷα σημαίνων (οὐ μόνον εἰς τὸ σῶμα ἔχοντα, ἀλλὰ καὶ ἄλλα πολλὰ ἐπὶ πολλοῖς p. 294), ὁ θεὸς τάδε ἐσήμαινεν· ἐδόκουν κ. τ. λ. Der Ausdruck χρίσις kommt nicht vor, obgleich sie geübt wird. Der Gott giebt eine Arzenei indem er eine Vorstellung erweckt (ταύτην δόξαν παραστήσας), er zeigt sie durch einen Traum (ἐνεδείξατο), es wird offenbart (ἐδηλοῦτο, z. B. θυσία τις.) Von einem im Halse stecken gebliebenen Knochen im Traum ist der Sinn (ἔννοια) Blutlassen (p. 280.) Aus der Erscheinung der Athena (der Athenischen Göttin), die ihm tröstlich zuspricht, schließt er sogleich (εὐθύς με εἰσῆλθε) auf ein Klystier aus Attischem Honig, welches ihn dann von der Galle befreit und den Anfang einer langsamen Genesung begründet (p.

300.) Einmal hat er einen Traum der den Gedanken eines Bades, aber nicht ohne Zweifel enthielt (ἔχον μέν τινα ἔννοιαν λουτροῦ, οὐ μέντοι χωρίς γε ὑπονοίας p. 275.) Ein Traum, der auch erzählt wird, läßt ihn ungewiß ob Faſten oder Vomitiv vorgeſchrieben ſey, er bittet den Gott ihm deutlicher anzuzeigen welches er verlange, ſchläft wieder ein und erhält einen Traum worin er dem Theodotos erzählt daß er faſte u. ſ. w. (p. 285.) Er „fragt" den Gott was das ſey und was gethan werden müſſe und es wird ihm ein Delphiſcher Vers (p. 338 s.) So erhält er im Traum einen Vers als Orakel den er auf ein Bad im heiligen Brunnen deuten durfte (p. 307.) Er hat von Lyſias geträumt während er am Tertianfieber litt, das Fieber blieb aus, die Krankheit war gelöſt (ἐλύθη τὸ νόσημα p. 335): ſo hatte die Perſon durch den Namen vorausgeſagt oder durch ſich ſelbſt geholfen. In einer Rechtsſache, da ein ihm gehöriges Gut von Myſern gewaltſam in Beſitz genommen war während er kaum athmen konnte, „fand der Gott die Anſprache des Römiſchen Prätors aus und bereitete die Zeit vor" indem der Schluß des Traumes war daß der Kaiſer Adrian im Vorhof des Tempels war, mit ihm als mit einem Bekannten ſprach und ihm große Hoffnungen erregte. Demnach gieng er in den Tempel, der Prätor Julianus kam hinzu, mit ihm Ruſinus, dem er die Sache erzählte; er tritt auch den Prätor im Umwenden an, gerade an der Stelle die er im Traum geſehn hatte, und ſagt ihm was der Augenblick zuläßt, Ruſinus unterſtützt und jener wird ſo vom Gott erfüllt (ἔνθεος) daß er ihn gleich freundlich bei der Hand faßt und gutes Muths ſeyn und an den Gott halten (περὶ τὸν θεὸν ἔχειν) hieß. Die Angelegenheit wurde zu ſeinen Gunſten behandelt und Hopliten und Schleuderer mußten dem Gott weichen (p. 346.) Je größerer Spielraum der Auslegung gegeben war, je weniger es in der Regel fehlen konnte daß irgend etwas in den Träumen ſich den Zuſtänden und den Meinungen anpaſſen ließ, um ſo leichter mochte der Berichterſtatter ſich erlauben die Träume ſelbſt auch zu übergehen, wie er meldet daß ihm glänzende und ausgezeichnete Zeichen aus Träumen wurden, welchen er vertraute als er eine amtliche Würde (und bürgerliche Laſt)

abzulehnen hatte, wobei er der Gemeinde erklärt daß er nichts Großes noch Geringeres thun könne ohne den Gott zu befragen (p. 345.) Ganz gewöhnlich daher der Ausdruck daß der Gott, der Soter ihn irgend wohin ruft (ἐκάλει, κλῆσις p. 341. 345), ihn schickt, zurückhält, ihm anzeigt, befiehlt, aufträgt, erlaubt, vorausſagt (τοῦ θεοῦ πέμψαντος, κατέχοντος, σημήναντος, κελεύσαντος, ἐπιτάξαντος, συγχωρήσαντος, προειπόντος.) Man wird erinnert an gewiſſe neueſte Bücher deren frommen und feingeiſtigen Verfaſſerinnen der Herr nicht von der Seite zu gehen ſcheint, immer zärtlichſt für ſie beſorgt: Ariſtides preiſt unzähligemal die προνοία, einigemal ſogar διακονία ſeines Soter (p. 290. 318), die ἐναργὴς ἐπιμελεία, ὅτι καὶ τούτων ἐμέλησε τῷ θεῷ (p. 354.) Nach dem vorher erwähnten Bad im heiligen Brunnen auf das Orakel: ἑσπέριοι δ' ἤκμαζον ἐπὶ κρήναις χλοεραῖσιν, zeigte der Gott Zeichen und veränderte die Diät, wonach Ariſtides zwar ſich richten wollte, aber „es ſiegte der ſchlechte Rath von Freunden, die etwas zu verſtehn ſich beſtrebten und viel Scharfſinn in dieſen Dingen zu haben ſchienen: dieſe legten die Träume ungeſchickt aus und behaupteten, der Gott zeige an daß man bei demſelben bleiben müſſe, und er gab ungern und mit der Vermuthung daß er beſſer einſehe, nach, um nicht zu ſcheinen daß er ſich ſelbſt allein folge; erkannte aber durch Leiden wohl daß er richtig verſtanden und die Rathgeber gefehlt hatten, was denn freilich ſehr für den Gott ſpreche (ἔοικε τῶν σφόδρα πρὸς τὸν θεὸν εἶναι.) Denn wie ſollte es nicht das größte Zeichen ſeiner Macht ſeyn daß dieſelbe Diät und dieſelben Dinge, wenn der Gott leitet und beſtimmt ſpricht (διαρρήδην εἶποι), Heil, Kraft, Leichtigkeit, Linderung, guten Muth, alles für Körper und Geiſt Beſte ſchaffen nnd wenn ein Anderer räth und nicht der Abſicht des Gottes folgt alles Entgegengeſetzte herbeiführt." So wollte er wegen eines Traumgeſichts den Zoſimos nicht reiſen laſſen, dieſer folgte nicht und ſtarb da er gegen die Träume, das Verkündigte (παρὰ τὰ φανθέντα) ſich aus der Stelle bewegt hatte (p. 290.) Ein Beiſpiel von Zeichen iſt in einem Traum von einem dem Serapis gebrachten Opfer die Begegnung zweier heiliger Gänſe, die ihn führen und nachher von ihm entlaſſen werden,

wobei er rühmte wie groß die Macht des Gottes in Stimmen und Zeichen sey (κατὰ φήμας καὶ κατὰ συμβόλους) und daß ihm schon oft auf das Gebet die Antwort gekommen sey (p. 320.)

Artemidor, der nicht lange vor Aristides geschrieben hat, da er des Regierungsantritts des Antoninus Pius sich erinnern konnte (1, 26), sagt, die Vorschriften der Götter (συνταγαὶ, wie er, aber niemals Aristides sie nennt)[46] seyen entweder einfach, kein Räthsel enthaltend: „denn die Götter verordnen zum Aufstreichen oder Auflegen oder Essen oder Trinken mit den Namen selbst deren auch wir uns bedienen", oder wenn sie es in Räthseln thun, so seyen die Räthsel sehr deutlich und wenn man sie selbst deute oder eines Anderen Deutung erfahre, so werde man sie mit dem ärztlichen Wissen übereinstimmend finden. Er führt dann einige solcher symbolischen Vorschriften an, eine andre 5, 89. Dabei verwirft er die Schriftsteller welche solche Vorschriften geschrieben, voll Lächerlichkeiten, da sie nicht das im Traum Gesehene, sondern was sie selbst erfunden haben aufzeichnen: einen noch Lebenden will er nicht nennen, drei die er im Vorhergehenden (2, 44) als Erzähler von Träumen „und vorzüglich von durch Serapis eingegebenen Vorschriften und Heilungen" namhaft macht, werden verstanden seyn: nichts wirklich Gesehenes sey auf uns gekommen. Um so wichtiger also der wenig spätere Aristides. Einfache oder bestimmte Recepte werden diesem auf mancherlei Art ertheilt: z. B. sieht er im Traum den Arzt Asklepiakos zu sich hereinkommen und ihm ein gewisses Kataplasma für dreißig Tage vorschreiben, das er dann gebraucht, und nachher legt dieser ihm, ohne Zweifel auf dieselbe Art, ein andres auf von Harz aus Wein (vermuthlich Bodensatz), Schweiß von Schaafwolle und zwei andern Bestandtheilen (p. 315 s.) Der Gott befiehlt eine Ableitung andeutend woraus (σημήνας ἀφ' ὧν p. 293.)

Bemerkenswerth ist es daß der lange und geschwätzige Be-

46) Marc. Anton. V, 8 τὸ λεγόμενον ὅτι συνέταξεν ὁ Ἀσκληπιὸς τούτῳ ἱππασίαν ἢ ψυχρολουσίαν ἢ ἀνυποδησίαν. Porphyr. de abst. I, 25 καὶ μὴν καὶ οἱ θεοὶ συντάξεις τε πολλοῖς θεραπείας ἕνεκα δεδώκασιν τοῖς ἐκ θεῶν.

richt nicht die geringste Spur enthält von Mitteln äußerer Einwirkung auf die Träume und Einbildungen der Kranken, oder von Täuschungskünsten der Priester in diesen Tempeln Aesculaps. Nicht einmal wird die Schlange erwähnt. Keine Cäremonien, Opfer, Räucherungen, Gebete in Verbindung mit den Träumen oder die sich als besondere der kranken Tempelbesucher von den allgemeinen gottesdienstlichen Bräuchen unterscheiden ließen. An groben Betrug z. B. durch Sploniren, in Götter maskirte Tempeldiener, wie ihn unter Andern Saluzzo voraussetzt (p. 19 s.), zu denken ist nicht der mindeste Anlaß gegeben. Wundergeschichten wie aus späteren Zeiten vorkommen, von dem Schlage wie in der Anekdote von dem Philosophen Domninos (bei Suidas), wo der Gott aus seiner Statue heraus spricht, oder von dem Philosophen Aedesios (bei Eunapius) stehen in grellem Contrast mit dem Aesculapsdienste des zweiten Jahrhunderts. Aristides verkehrte mit seinem Gott nicht einmal durch die Priester hauptsächlich: diese durften es den Mitbesuchern (συμφοιτηταῖς) unter einander überlassen sich im Glauben zu bestärken und in dem Labyrinth der Träume mit einander sich zu verstricken. „Wir fragten einander, kommt vor, wie wir gewohnt waren, ob der Gott etwas recht Neues verkündigt habe", worauf denn als eine wunderbare That eine bloß zweckmäßige Vorschrift und eine bloß natürlich erfolgte Wirkung erzählt wird (p. 324.) Natürlich daß die Priester mit den Gläubigen einverstanden waren. Aristides pflegte dem Neokoros Asklepiakos (verschieden von dem Arzte dieses Namens) in Pergamos, bei dem er damals wohnte, die meisten Träume mitzutheilen (p. 298.) Dieser und die andern Neokoren und alle andern Diener des Gottes (οἱ περὶ τὸν θεὸν θεραπευταὶ καὶ τάξεις ἔχοντες) sagen ihm, als ihm Blutentziehung bis zu 150 Pfund, was er als nicht wenige Aderlasse verstand, vorgeschrieben wurde, daß so viele noch bei Keinem vorgekommen seyen (p. 301.) Den Asklepiakos fragt er auch, da er ihn im Tempel trifft, über einen Traum und dieser, nachdem er gehört und nach seiner Gewohnheit sich verwundert hatte, sagte: da ist nicht weit zu gehn und zu suchen, ich hole es, denn es liegt bei den Füßen der Hygiea, wo es früh, als ihr Tempel geöffnet wurde, Tyche (eine vornehme

Frau) hingelegt hat, nemlich eine aus drei kostbaren Oelen zusammengesetzte, sehr wohlriechende und wirksame Salbe, womit Aristides sich salbte und von einer Spannung befreit wurde (p. 314.) Im Traum kommt nemlich vor „ein königlich Ding, das man empfangen sollte von dem Weibe." Derselbe Neokor erzählt ihm was er den Gott über die Schwindsucht des Aristides „sagen gehört" habe (und dieser Ausdruck ist für den Priester bezeichnend), ohne von jenem gehört zu haben, dem der Gott dasselbe angezeigt hatte (p. 312.) Kein Wunder daß Asklepiakos ihm auch im Traum erschien und für seinen Zosimos eine Vorschrift gab (p. 290) und daß der Gott ihm in Gestalt desselben ein Mittel (nemlich Gansfett) gab (p. 286.) So hat Philadelphos, der andre der Neokoren, in derselben Nacht ein Gesicht gehabt übereinstimmend mit einem des Aristides (p. 297 s.) Eben so versteht sich auch sein ehmaliger Erzieher Zosimos mit ihm. Aristides schickt um ihn fragen zu lassen was der Gott gesagt habe, und Zosimos kommt ihm entgegen mit dem was er gehört hat, dieselbe Arznei (p. 288.) Daß hier nicht Worte gemeint seyen, zeigt das zugleich gebrauchte σημαίνει: man mag nur gern diese Zeichensprache scheinbar zu einer wörtlichen erheben. Dem Zosimos, der auch „in der ärztlichen Kunst gut war" (p. 270), wird in derselben Nacht ein Orakel in Bezug auf Aristides und diesem ein Gesicht zu Theil (p. 312.) Ueber dessen Zustand träumt auch ein anderer τροφεύς, Neritos, was davon Asklepios, den Telesphoros an der Spitze, zu ihm gesagt habe nebst Mitteln (p. 312.) Epagathos, sein „frühster Erzieher, ein sehr guter Mann und wahrhaft mit den Göttern verkehrend und ganze Orakel aus den Träumen behaltend, die fast so zu sagen denselben Tag eintrafen", kommt ihm im Traum vor wie er ihm einen Traum erzählt. Er hat vernommen: „für Theodoros wird die Mutter der Götter sorgen", so daß also dieser von Asklepios ertheilte Ehrenname auch von dieser Seite bestätigt wird (p. 334.) Man sieht wie die alten Hausgenossen ihren Herrn im Aberglauben steigern. Ein Landmann an dem Ort Pömanenon (wo ein berühmter Tempel des Asklepios war) der nur von ihm gehört hat, träumt über ihn (p. 321.) Ein Mitbesucher aus Makedonien träumt daß er den

Päan des Aristides singe (p. 331.) Als er sich einst wieder Vortrag zu halten aufraffte, bestärkt ihn darin ein Philosoph, ein Bekannter von Aegypten her, wohin er gekommen war zur Untersuchung über den Gott, indem er sagte, der Gott habe ihm aufgetragen jenen zu den Reden zu ermuntern, und einen ähnlichen Traum gab der Liederdichter Hermokrates vor und beide erschienen ihm nach jenem Tag als Freunde die der Gott ihm zugeführt habe (p. 326.)

Aerzte gehen aus und ein. Ein Asklepiakos in Pergamos wurde schon erwähnt; mit einem andern, Theodotos, unterhält sich Aristides im Traum: der Arzt kommt darauf und macht Anstalt seine Hülfe zu gewähren, als er aber die Träume hört, hatte er den Verstand dem Gott nachzugeben „und wir erkannten den wahren und uns zukommenden Arzt und thaten was er vorschrieb" (p. 286.) Auch sonst giebt Theodotos den Träumen nach (p. 330.) Als ein berühmter Arzt und Sophist in Pergamos, Satyros, dem Kranken rieth die ihn ganz auflösenden Blutentziehungen einzustellen, erwiederte dieser, darüber sey er nicht Herr, sondern werde dem Gott gehorsamen, nahm aber eine Arznei von jenem an, ohne jedoch viel von der von dem Gott vorgeschriebenen Heilart abzugehn (p. 490.) Von seinen Leuten wird derselbe Arzt oder ein anderer in großer Noth gerufen (p. 313 s.) Nach einer ruchtbar gewordnen Vision, die Aristides gehabt hat, begleiten ihn die Freunde und von den Aerzten sowohl die bekannten als andre, theils aus Besorgniß, theils aus Neugierde nach einem ihm im Winter vorgeschriebenen Flußbad (p. 295.) Bei einer ansteckenden Krankheit kommen Aerzte mit ihren Gehülfen in sein Haus (p. 299.) Gegen die Ansicht der Aerzte ißt er bei dem Gebrauch einer gewissen Arznei zu Mittag, doch thut er es bei dem heiligen Dreifuß damit es um so weniger schade (p. 315.) Aerzte schreiben ihm allerlei vor (p. 305. 357), wieder kommen zwei, von denen er eben geträumt hatte (p. 357.) Besonders zeigen sich bei einer großen Geschwulst die Aerzte im Widerstreit mit den Zeichen, die hier sehr deutlich in den Vorstellungen des Wachen entspringen; denn während die Freunde zum Theil seine Standhaftigkeit bewundern, warfen andre ihm vor daß er zu sehr Alles

nach den Träumen mache oder auch daß er muthlos sey indem er nicht zum Schneiden und Brennen sich entschloß: „der Gott stand immer entgegen und hieß ihm das Gegebene zu ertragen;" nach den „paradoresten" Mitteln von ihm erfolgte ein wirksames und nun stellten die Aerzte ihre Anklagen ein und bewunderten in Allem die Vorsehung des Gottes (p. 288 s.) So hält der Arzt ein vorgeschriebenes Mittel für tödtlich; doch der Kranke ertrug es (p. 289.) In der Rede περὶ τοῦ παραφθέγματος rühmt er sich (T. 2 p. 396): „Wir wandten auch, am Leibe getroffen, uns nicht mit niedrigem Hülfeflehen an die Aerzte, sondern, obgleich wir mit Gott zu reden die besten der Aerzte als Freunde besaßen, nahmen wir unsre Zuflucht zu Asklepios und glaubten daß es, wenn es seyn sollte, schöner sey durch ihn gerettet zu werden, wenn es nicht angehe, Zeit sey zu sterben."

Die Träume des Aristides haben im Allgemeinen durchaus das Gepräge der Wahrheit, enthalten keine Spur von phantastischen oder gesuchten eingemischten Erfindungen und erregen daher auch nicht durch Originalität, oder etwas Außerordentliches, Auffallendes, die Aufmerksamkeit. Wir lernen aus ihnen die Personen und Gegenstände kennen die ihn umgaben oder berührten oder besonders in Gedanken beschäftigen, persönliche Angehörige (ἐπιτηδείους) d. i. treue und sehr werth gehaltne Personen in seinem Dienst, Priester, Aerzte, Bekannte, hohe Römische Beamten am Ort, die Herrscher in Rom, sein väterliches Haus, wohin ihn der Traum mehrmals versetzt, so wie zu seinem Lehrer Alexander nach Athen; er träumt von dem Redner Lysias, als einem schönen Jüngling, von Sophokles der in sein Haus kommt, eine ehrwürdige und anmuthige Gestalt, schweigend, die Lippen aber von selbst süß ertönend, u. s. w. von Demosthenes, auch von andern der berühmtesten alten Dichter und Prosaisten (p. 335 s.), sieht sich selbst als Knaben, einen Stier der ihn anfällt, Bewaffnete, einen Seher, allerlei gleichgültige, zufällige, bedeutungslose Erscheinungen, beachtenswerth allein durch die Wichtigkeit die er darauf legt, indem all dieß wunderbar gepflegte Traumleben mit den endlosen Bädern, Aderlassen, Ableitungen, Arzneien, Diäten, Ortsveränderungen in engster Verbindung steht. Nichts natürli-

cher als daß ihm (wie Andern in andern Zeiten die heilige Jungfrau, ein Schutzheiliger) einigemal auch Asklepios, Telesphoros, Serapis (der mit der Isis einen Tempel in Smyrna hatte p. 329), und die Unterwelt, Athene im Traum erscheinen. Athene ganz wie die des Phidias in Athen (p. 300), „Asklepios und Serapis wunderbar von Schönheit und Größe und gewissermaßen einander ähnlich" (p. 319.) Eben so natürlich ist es daß er im Schlaf so viele Gespräche führt oder Andre sprechen hört über die unglücklichen Zustände die ihn unablässig beschäftigen. Einmal kommt ein abgestorbener Geist zu ihm und spricht (p. 321.)

Als Aristides seine Träume aufzeichnete hatten Urtheil und Geschmack, welche zu freien Umgestaltungen hätten verführen *können*, keinen Einfluß auf ihn: er sah sie nicht an wie wir Träume ansehn, sondern als göttliche Hieroglyphen, die er ohne Unterscheidung und Auswahl niederschrieb, in größerer Anzahl als vielleicht je ein Andrer von seinen Träumen aufgeschrieben hat. „Es ist der Mühe werth, sagt er, auch die Nebensachen der Träume aufzuzeichnen" (p. 277.) Er schätzt in der Einleitung der zweiten Rede die Aufzeichnung auf nicht weniger als dreißig Myriaden Zeilen [47]) und weist die welche genauere Kenntniß des ihm von dem Gott zu Theil Gewordenen wünschen als er jetzt noch mittheilen könne, auf die Pergamente und die Träume selbst hin (die vielleicht in einem Tempel niedergelegt waren), welche „Heilungen aller Art und manche Gespräche und Reden der Länge nach und allerlei Erscheinungen und alle Vorhersagungen und Prophezeiungen über manigfache Dinge, theils in Prosa, theils in Versen enthalten, und alles größeren Dankes gegen den Gott werth als Jemand sich vorstelle." Die Träume aufzuschreiben habe der Gott gleich von Anfang ihm vorgeschrieben, sein erster Auftrag, und er habe sie dictirt wenn er nicht schreiben konnte. Aber er hatte nicht hinzugefügt, in welchen Umständen ihm jeder Traum gekom-

47) Canter in seiner schönen Vorrede nimmt ἐπῶν als carmina. Für den Gebrauch des Worts als Zeilen bei Prosaikern hat Ritschl viele Beispiele zusammengestellt über die Alexandrinischen Bibliotheken S. 93 ff. So sind bei Photius Cod. 176 Theopomps Reden und Geschichten οὐκ ἐλαττόνων ἢ δισμυρίων ἐπῶν. Bei Suidas v. Θεοδέκτης ist die Zahl der ἐπῶν ausgefallen.

men war und was aus ihnen erfolgte; sondern es genügte ihm gleichsam vor dem Gott sich zu heiligen, seine Schuldigkeit zu thun (ὥσπερ ἀφοσιοῦσθαι πρὸς τὸν θεόν, wie p. 324 καὶ οὕτως ἀφωσίωταί μοι), zugleich auch durch die körperliche Schwäche und weil er nicht hoffte daß der Gott so weit fortschreiten werde in der Vorsehung für ihn. Nachdem er nun nicht von Anfang an Alles zu beschreiben gewagt oder vermocht, dann aus Verdruß darüber auch das Weitere unterlassen gehabt und nach Verlauf vieler Zeit sich an Alles zu erinnern und es genau zu berichten für unmöglich gehalten und den beständigen Bitten seiner Angehörigen widerstanden habe, werde er nun so viele Jahre und Zeiten später (so lange nachher p. 316, nach einer Menge von Jahren p. 319. 324) durch Traumgesichte gezwungen es an das Licht zu ziehen, wo es ihm nicht leicht sey die Aufzeichnungen anzugehn, noch jeder die Zeitumstände anzupassen, da auch manche in der häuslichen Unordnung in jenen Zeiten verloren gegangen seyen. Es bleibe ihm also übrig die Hauptsache zu sagen, Andres von andersher sich in das Gedächtniß rufend, wie der Gott führe und anrege. „Ihn aber rufen wir an auch zu diesem wie zu Allem: denn überall ist er zu Allem anzurufen, wenn irgend einer der Götter". Daher die so sehr häufigen bedingenden und beschränkenden Bemerkungen so viel er sich erinnere u. d. gl. Auch im Eingang der ersten Rede erwähnt er daß er den Bitten der Freunde niemals nachgegeben habe aus Scheu vor dem Unmöglichen: denn ein jeder seiner Tage und jede seiner Nächte in jenen Zeiten sey eine Schrift, wenn Einer als gegenwärtig das Vorfallende beschreiben oder des Gottes Vorsehung erzählen wollte.

Nur durch die Voraussetzung des Urkundlichen als Grundlage erhält die Aufgabe sich über die Einbildungen des Aristides aufzuklären eine größere psychologische Wichtigkeit. Man muß nachdem man auf einzelne Dinge vergleichend und prüfend geachtet hat, die Reden im Zusammenhang mehrmals durchlesen um sich zu überzeugen daß sie im Allgemeinen aus Wahrem und aus frommen Selbsttäuschungen, die freilich durch die Täuschungen andrer und nicht immer gleich treuherziger Frommen und Glaubseligen befördert wurden, zusammengesetzt sind, nichts Betrügerisches

(furbesco) enthalten, nicht „fingirte" Träume und Visionen, wie Saluzzo glaubte (p. 7. 8), nichts „das er sich anstrengte Andern als seine Meinung aufzureden" (p. 19), ohne sie wirklich zu haben, und wie man bei so ausschweifend frommen Ergießungen in einer uns so ganz fremden Religion, bei einem natürlichen Widerwillen gegen Abergläubigkeit und Einfältigkeit im ersten Lesen leicht glauben kann. Die Virtuoseneitelkeit des Mannes hat sich in seine Träume eingeschlichen (im Schlaf hat der Geist weniger Gewalt über Lieblingsvorstellungen) und er giebt davon Proben genug, ungezwungen genug, da diese Verherrlichungen als Träume ihm von dem Gott auszugehn scheinen. So wo er sich zwischen den zwei Kaisern sieht, sie ihn als Redner sich als Herrschern gleich stellen, der ältere (Marc Aurel) ihn eben so einen guten Mann als einen guten Redner nennt (p. 283 s.)[48]) und in andern Träumen (p. 327 s. 332 s. 336. 359. 362.) Er sagt, einerseits könne es frech scheinen die Träume zu erzählen wegen der darin enthaltnen Uebertreibungen im Lob; andrerseits wäre es Kleinlichkeit hierbei sich aufzuhalten nach den Ehren von den Göttern (p. 337.) Dagegen sagt er in der fünften Rede (p. 354 s.): „Das dort Geschehene ist mir nicht anständig zu sagen, Viele werden es auf Verlangen erzählen: aber was auf den Gott kommt von den Reden, muß ich zu erzählen versuchen: denn es würde thöricht seyn, welche Heilung er dem Körper und im Hause gegeben zu erzählen und jenes was zugleich den Körper aufrichtete, die Seele stärkte, die Reden mit Beifall erhöhte mit Stillschwei-

48) Dieß am elften Tage der in der ersten Rede beschriebenen Krankheit. Am sechsten träumt er (p. 279) daß er mit seinem Lehrer Alexander sich dem auf einer Stufe sitzenden Kaiser naht, nachdem dieser mit dem Alexander als früherem Bekannten (zu Rom an seinem Hof) zuerst gesprochen, er ihn anredet indem er stehen bleibt und ihn nicht küßt, und als der Kaiser sich darüber wundert, bemerkt, er sey ein Diener des Asklepios und dieser habe ihm verkündigt nicht auf diese Art zu küssen. Das genügt, sagte der Kaiser, Asklepios ist besser zu verehren als jeder Andre. Aus diesem Traum ist wahrscheinlich die wenig glaubhafte Anekdote gebildet worden von einer ähnlichen wirklichen Zurückhaltung des Aristides gegen den in Smyrna anwesenden Kaiser bei Philostratus und Sopater. Virtuosenstolz der Rhetoren und der Enthusiasmus ihrer Schüler für sie kannten keine Gränzen: darum mochten sie sich über das Verhältniß ihrer berühmtesten Meister zu den nicht Griechischen Weltgebietern, die es selbst nicht bei ihnen an den glänzendsten Auszeichnungen fehlen ließen, solche übertriebene Einbildungen gegenseitig erzählen. Auch was nach Philostratus Vit Soph. I, 25, 3 Polemon sich gegen Antoninus Pius in Smyrna herausgenommen haben soll, hat vermuthlich in solcher Prahlerei seinen Ursprung gehabt.

gen zu übergehn. Daß nichts von den menschlichen Dingen mich je aufgebläht und ich mich nicht erhoben und weder Wenige noch Viele unterdrückt habe und daß man auf dergleichen nicht stolz seyn sondern eher stolz zu seyn sich schämen müsse, habe ich mich wohl überzeugt und Viele. Aber wunderbar ist des Gottes Stetigkeit, wie hinsichtlich der in Smyrna nachher erfolgten Epideixis: denn er befahl mir hervorzutreten" u. s. w. Auf ähnliche Art rühmt er in der vierten Rede wie er in Pergamos nach dem ersten Jahre der Leiden, welche alle Beschäftigung mit den Reden verwehrten, nach der Anflehung von dem Gott Auftrag und Aufmunterung erhielt, „dir geziemen Reden mit Sokrates und Demosthenes und Thukydides", als Anfang dessen was er vernahm. Dann träumte er eben so schmeichelhafte Aufmunterung von einem vor seinem Bette wie begeistert und sehr eifrig stehenden Philosophirenden, der sonst auch auf den Dienst des Gottes achtsam war, zu erhalten, ein Wort von ihm entzündet seinen ganzen Ehrgeiz, daß er Alles was er machte geringer hielt als es seyn müßte, für die Zukunft und der Gott selbst besiegelte es wahrhaft (ὕπαρ): denn gleich am Morgen machte er ein Studium und die Freunde, die nichts von dem Traum erfahren hatten, waren erstaunt (p. 324 s.) Unter dem Schreiben dieser Rede, als er sich eben zu andern Wohlthaten des Gottes wenden wollte, träumte er sich in jene vergangne Zeit zurück und zwar daß er eine Rede hielt (ἐνδεικνύμενος) und mitten im Kämpfen (wie das Redehalten gewöhnlich genannt wird) so zu dem Gott rief: Herr Asklepios wenn ich im Reden Andern vorgehe und viel vorgehe, so gieb mir Gesundheit, den Neidern aber daß sie platzen. Als es Tag geworden (so träumte er weiter), nahm er ein Buch und fand die Worte, die er gesprochen, darin geschrieben und zeigte sie mit Verwunderung dem Zosimos (der schon während der Krankheit gestorben war.) „So kam dieß Neue zu dem Alten hinzu" (p. 337.) In der Rede auf Asklepios (nach den heiligen p. 37) schreibt er den Beifallssturm in den Städten Asiens und Europas und Kenntnisse, Lieder, Inhalt, Gedanken und Worte der Rede auf Rechnung des Gottes eben so wie ein berühmter Fechter seiner Zeit dessen Eingebung die Handgriffe zuschrieb wodurch er

siegte, wie Mancher ihm sagte daß der Gott auf der See in Gefahren ihm sichtbar die Hand gereicht habe (p. 39) und so noch mehr was oben schon abgeschrieben ist. Die Rede an die Kyzikener macht er nach der Stimme des Traums (p. 350), wie er auch in dieser Rede selbst sagt, Asklepios heiße ihn reden, darum thue er es trotz seiner Schwachheit (p. 236). Diesen ruft er auch, da er ihm einen Traum gezeigt habe, in der an Dionysos nebst diesem selbst und Apollon als Führer an, so wie er in der an Athene dieser sogar den Titel Manteuto beilegt und mit den Worten anfängt: ἔστω τοίνυν ἡμῖν ἵλαρ τὸ ὄναρ, weil sie im Traum ihm Sieg und Ehre verheißen habe, was ihm die Nachrede zuzog die er in einer besondern sehr langen Rede zu widerlegen sucht. Auch der Anfang einer Rede auf das Wasser zu Pergamos schmückt sich mit der Eingebung des Traums (T. 2 p. 708 Dind.) In der Palinodie auf Smyrna ist κατέχοντος τοῦ σωτῆρος offenbar eine bloße Phrase (p. 263) und daß ähnliche Aeußerungen gar oft nur der pietistischen Manier angehören, ohne mehr zu bedeuten, ist sehr zu fürchten.

Wenn willkürliches und leichtgläubiges Zusammenreimen, Einbildung und frommer Selbstbetrug, wobei man leicht auf den Grund sieht, Abergläubigkeit in abergläubiger Zeit und etwa auch Alterschwäche das Vorherrschende zu seyn scheinen, so ist hier und da die freiere Ausbildung der ausschmückenden Dichtung, die unter gewissen herrschenden Voraussetzungen und Gemüthsstimmungen wunderbar gedeiht, auffallender, wie in der Geschichte der Philumena (p. 351 s.), in dem Orakel daß der Kranke den dritten Tag sterben werde, wobei Zeichen für die Wahrheit am folgenden Tag und Bedingungen für die Rettung angegeben werden (p. 296 s.) Die Voraussagung der dreizehnjährigen Dauer der Krankheit, die in der zweiten Rede erzählt (p. 294 s.) und wiederholt hervorgehoben (p. 296. 299. 301), auch in der auf Asklepios erwähnt wird (p. 38), wo wir auch lernen daß diese Prophezeiungen der Dauer der Krankheit nicht selten waren, so wie auf die Voraussagung des Gottes auch bei einzelnen Dingen oft genug hingewiesen wird, ist erst hinterher, wie man bei Aristides nicht zweifeln darf, in ein Traumgesicht gelegt worden. Als nach der Italischen Reise die

Aerzte und Gymnasten in Smyrna ihm weder zu helfen noch den Zustand (τὴν ποικιλίαν τοῦ νόσου) zu erkennen vermochten, begab er sich in die Warmbäder (τὰ λουτρὰ τὰ θεῖα), nicht weit von der Stadt (p. 292. 307), wo der Soter zuerst anfieng ihm zu prophezeien (χρηματίζειν.) Von da ward er nach einem Jahr und einigen Monaten vom Gott nach Pergamos berufen, wo dieser in der ersten Nacht dem alten Erzieher Zosimos in Gestalt des nachmaligen Consul Salvius, der zu jener Zeit Beisitzer im Tempel (παρεδρεύων τῷ θεῷ) war, erschien und mit ihm über die Reden des Aristides sprach, die er heilige Reden nannte (so fromm war der Mann schon früher; von hier aber scheint der Name ἱεροὶ λόγοι auf die Krankheitsgeschichte übergetragen zu seyn.) Ihm selbst gab dann der Gott Heilmittel und schickte ihn nach Chios. Auf dieser Reise, wo er sich auch im Seesturm verherrlichte, erschien derselbe in Smyrna, inmitten zwischen dem Klarischen Apollon und einem der drei Pergameniſchen, stehend vor seinem Lager und die Finger ausstreckend wie zum Rechnen. „Du hast, sprach er, zehn Jahre von mir und drei von Serapis, und zugleich erschienen die drei und die zehn wie siebenzehn in der Setzung der Finger.“ So war also die letzte Zahl eigentlich, die nicht zutreffende angegeben und Aristides nahm sich nachher davon so viel als er brauchte und setzte „nach so vielen Jahren“ die Worte hinzu? Nachher ward ihm Nachts eine Stimme die sprach: du bist geheilt, als er noch ganz hülflos war (p. 310), eine Stimme im Traum (p. 322.) Einmal sagt er: „das Folgende mag glauben wem es gefällig ist, wem aber nicht, der lebe wohl.“ Uebertreibungen im Ausdruck, wie μυρία, μυριάκις, ἕτερα ἀμύθητα, oder in Zahlbestimmungen, in der Schilderung der Krankheitsanfälle und der Hülfen, wo die Farben von der Dankbarkeit und Verehrung aufgetragen werden, wie z. B. daß der große Abscesß, den er ausführlich behandelt, nach der göttlichen Hülfe so glücklich geheilt sey daß man nach wenigen Tagen nicht habe sehen können, an welchem Schenkel er gewesen (p. 288), sind bei dem Gräculus und bei einem solchen Herold der Wunder nicht auffallend.

Neben den unzähligen Träumen kommt von Visionen im wachenden

Zustande nur sehr wenig vor, eigentlich sind nur zwei recht bestimmt angegeben und daher auch stark hervorgehoben, vorzüglich die schon erwähnte Erscheinung des die dreizehn Jahre der Krankheit und göttlichen Erhaltung prophezeienden Asklepios (p. 295.) Zu den Worten „zehn Jahre von mir und drei von Serapis" setzt nemlich der Gott hinzu, „dieß aber sey nicht ὄναρ, sondern ὕπαρ und ich werde das auch selbst wissen." Zugleich befahl er ihm hinabzusteigen und in dem vor der Stadt fließenden Fluß zu baden, den Weg werde ihn führen ein Knabe, den er ihm zeigte. Dieß die Hauptsache der Epiphaneia. Es war aber mitten im Winter, bei Nordwind und Frost. Als die Epiphaneia ruchtbar wurde, begleiteten ihn Freunde und Aerzte. Noch „voll der Wärme aus dem Gesicht des Gottes" wirft er das Gewand ab und springt in den Fluß wo er am tiefsten war und als er nach dem angenehmsten Bad herauskommt, rufen die Anwesenden die gewöhnliche Formel (τὸ πολυύμνητον τοῦτο): groß ist Asklepios, er aber befand sich leicht und wohl, den ganzen übrigen Tag und Abend in einer „gleichmäßigen, nicht wie künstlich bewirkten, den ganzen Körper kräftigenden Wärme und eben so in einer ungewöhnlichen Stimmung. Denn es war nicht wie eine leuchtende Freude, noch konnte man sagen daß es in menschlicher Gefaßtheit (σωφροσύνη) bestand, sondern es war eine unaussprechliche Wohlgemuthheit, worin er Alles dem gegenwärtigen Augenblick nachsetzte und auch sehend nichts Anderes sah: so ganz war er bei dem Gott." Solche Stunden tief innerlichen Wohlseyns, eines ganz neuen Gefühls, in denen die Zeit still zu stehen schien, hat wohl Mancher ein und das andremal erfahren wenn sich ein ganz neues Daseyn für ihn entschieden zu haben schien: und bei Aristides scheint die große stetig sanfte Bewegung aus dem tiefen Eindruck sich zu erklären den ihm die erste Erscheinung, die Gnade des Gottes und die trotz der widerstreitenden Umstände erfolgte Bewährung seiner Vorschrift gemacht hatte. Hierauf überschwengliche Ausdrücke über die Menge der Andeutungen welche der Gott gab (ἐπεσήμηνεν) ihn aus den jede Nacht und jeden Tag drohenden Gefahren zu reißen, „Alexipharmaka und mancherlei Tröstungen in Werk und Wort:" und diese Worte worin das Lockere der gottseligen Vor-

stellung besonders deutlich ist (p. 298): „hierauf der Wermuth auf irgend eine Art kund gethan, er ward aber auf das Augenfälligste kund gethan, wie auch tausend Anderes die augenfällige Gegenwart des Gottes hatte: denn es war als wenn man meinte anzufühlen und zu vermerken daß er selber komme und man sich inmitten Schlafes und Erwachens befinde und aufblicken wolle und sich ängstige daß er nicht sogleich scheide und man die Ohren hinhalte und höre, theils als Traum, theils als wirklich (ὕπαρ), und die Haare aufrecht und Freudenthränen und ein sanftes Anschwellen des Sinnes und wer der Menschen ist im Stande dieß mit Worten zu beschreiben? Wer zu den Geweiheten gehört (τῶν τετελεσμένων ἐστί), der versteht und kennt es. Nachdem ich dieß geschaut, während es geschah, rufe ich den Arzt Theodotos und erzähle die Träume." Dieser verwundert sich und wagt nichts zu thun; der Neokoros Asklepiades, bei dem Aristides wohnte, wird gerufen und kommt mit der Nachricht entgegen daß er von seinem Collegen (σύννομος) Philadelphos einen Traum gehört habe und „als die Träume zusammentrafen" wurde Arznei gebraucht und so viel getrunken als deren nie ein Mensch getrunken hat. „Daß der Gott diese ganze Zeit nach der Wahrsagung von den (geschenkten) Jahren, selber der Rettende und einen Tag auf den andern Schenkende war und mehr noch jetzt der Rettende ist, wissen Alle die nur wenig von uns wissen." Darauf als er an einer ansteckenden Krankheit am Sterben liegt und sich im Bett nach innen umgedreht hat, dreht ihn der Soter Asklepios plötzlich nach außen um (p. 299 s.) [49] Hier ist ἔδοξα δὲ ὡς ὄναρ zwischen ἔτυχον εἰς τὸ εἴσω τεταμμένος und στρέφει με ὁ σωτὴρ Ἀ. so gestellt daß man leicht ein wirkliches Umdrehn verstehn könnte, obgleich dieß gewiß nicht eigentlich behauptet werden soll. Nicht lang nachher erschien Athena in Größe und Gestalt gleich der des Phidias, lieblich duftend vom Schilde wie Wachs, und sie erschien, wie es heißt, ihm allein, gegenüberstehend und wo sie am besten gesehen werden konnte, er zeigte sie den Anwesenden,

49) So kam es dem Benvenuto Cellini in der Fieberphantasie, die er ausführlich beschreibt, vor, als ob der alte Charon, der ihn lange geängstigt hatte, ihn wirklich in den Kahn werfe, wobei er in Ohnmacht fiel.

zweien Freunden und dem Pfleger, rief und nannte Athena, die vor ihm stehe und spreche, und zeigte auf die Aegis: sie wußten nicht was sie sagen sollten und fürchteten daß er verrückt sey bis sie (nicht die Erscheinung auch sahen, sondern) „die erhobene Kraft (τὴν δύναμιν ἀναφερομένην) auch sahen und die Worte hörten die ich von der Göttin hörte", Ermunterung zum Ausharren nach dem Vorbilde des Odysseus wie sie aus der Erinnerung angeführt werden.[50] Aus seinem Munde nemlich hörten die Anwesenden diese Worte und widersprachen nicht mehr. Diese Erscheinung und die der Vorhersagung werden schließlich nochmals als Epiphanieen bezeichnet. Sonst kommt dieß Wort nicht vor: aber diese beiden Visionen reichen zu um uns von dem tiefen Eindruck zu überzeugen welchen dem Aristides die bis zur Gegenständlichkeit belebten Phantasiebilder von Göttern machten, und von seiner Täuschung sie mit dem Wirklichen zu verwechseln, nicht anders wie Don Quixote die Gestalten seines Traums in der Höhle des Montesinos für wirkliche hält. Nur als Traum wird zu verstehn oder wenigstens zu glauben seyn was bei Erwähnung einer Krankheit des 120 Stadien entfernten Zosimos ganz kurz gesagt wird (p. 289): „als der Gott erschien griff ich an den Kopf abwechselnd mit den Händen und betete indem ich ihn hielt mir den Zosimos zu retten: der Gott verneinte (ἀνένευσε.) Wiederum mit derselben Handhaltung bat ich mir zuzunicken: er verneinte wieder. Zum drittenmal fassend versucht ich ihn zum Zunicken zu bewegen, und er verneinte weder (durch Zurückwerfen des Hauptes) noch nickte er zu, sondern hielt den Kopf gleich und sagte mir gewisse Wörter die man bei solchen Dingen sagen soll als förderlich (also Epoden), die ich aber nicht voreilig ausbringen zu dürfen glaube. Er sagte aber es werde genügen wenn diese gesprochen würden: eins war φύλαξον. Zosimos genas gegen die Hoffnung durch Gebrauch zweier ableitenden Mittel, „nachdem der

50) Aus der Erscheinung der Attischen Göttin wird dann Attischer Honig zum Klystier gefolgert, welcher gut wirkt; doch hört das Fieber erst ganz auf als ihm von seinen Zöglingen (Söhnen vermuthlich der Hausangehörigen), der vorzüglichste an demselben Tage, wie er nachher erfuhr, starb, Seele für Seele; ein Aberglaube der besonders durch die Erzählung vom Tode des Antinous bekannt ist und noch einmal vorkömmt p. 352.

Gott von ihm vorausgesagt hatte." Bei dem oben erwähnten Traum von Zureden zum Studieren von Seiten eines Philosophen, welches der Gott besiegelt, bekräftigt, ist ὕπαρ offenbar uneigentlich oder in weiterm Sinn des Nachdrucks wegen beigefügt. Aus dem mystischen Dogma ist es zu deuten wenn Nachts Telesphoros erscheint, dem Berichterstatter um den Hals tanzt und auf der Wand gegenüber ein Licht wie aus der Sonne wiederstrahlte (p. 315); wahrscheinlich wie das Licht von der Isis (p. 319.) Auf die Epiphanieen im Unterschied von den Träumen beziehn sich im Eingang der ersten Rede die Worte: τὰ μὲν ἐκ τοῦ φανεροῦ παρών, τὰ δὲ τῇ πόμπῃ τῶν ἐνυπνίων. Die religiöse Versunkenheit ist am besten in folgenden Worten ausgedrückt (p. 333 s.): „Einst vernahm ich diese zu Gedanken (λόγους) und göttlichem Umgang führende Rede. Es müsse der Geist von dem Bestehenden sich frei machen, frei gemacht aber mit Gott zusammen seyn, zusammenseyend aber nun sich erheben über die menschliche Natur (ἕξις), und keines von beiden sey wunderbar, weder das Erheben wenn man mit Gott zusammen sey noch das Verbundenseyn mit Gott (συγγενέσθαι, συνεῖναι) wenn man sich erhebe." So zum Leben in Gott gestimmt waren wohl nicht Viele der im Asklepios oder ihm Geweiheten (τετελεσμένοι). Ein Ausdruck für entfernter Stehende ist: οὐδ' οὐτὸς ἀνήκοος Ἀσκληπιοῦ, den Aristides von seinem Gastfreund Rufus in Phokäa gebraucht (p. 294.)

Die Geistesregsamkeit in dem Traumleben des Aristides ist bemerkenswerth ohne je in das Unglaubliche oder nur das sehr Außerordentliche zu gehn. Er hört im Traum im Tempel die Knaben früh ein altes anapästisches Lied singen, wovon er eine vierzeilige Strophe behält zu seiner Verwunderung daß es von selbst zum Vorschein gekommen sey (p. 280.) Er träumt daß der ältere Antonin und Bologesos versöhnt ihn auffodern ihnen etwas vorzulesen und daß er eine Rede aufsuchte und einen Prolog an sie in Kürze zusammensetzte, den er (im Schlafe) meinte ganz im Gedächtniß zu behalten und wovon er soviel er gerettet hat mittheilt, in zwölf Zeilen. Darin kommen die Worte vor daß er in göttlichen Gesichten geübt sey, mit Bezug vorzüglich

auf Asklepios und Serapis (p. 281.) Er träumt, er gehe durch Alexandria und sehe eine Schule von Knaben die in lieblichen Tönen zwei Hexameter, die angeführt werden, vom Blatt absangen aus dem ersten Lobgedicht das er selbst auf Asklepios gemacht hatte, und er wundert sich und freut sich daß dieß schon nach Aegypten gelangt sey (p. 310.) Einst bei andauerndem Katarr, entzündetem Gaumen und Zapfen glaubte er eine ernsthafte Schrift zu lesen, worüber er das Einzelne nach so langer Zeit nicht sagen kann, da auch die Aufzeichnung fehlt. Aber am Ende war von einem Wettkämpfer die Rede und die Schrift schien die des Antisthenes über den Gebrauch zu seyn und bezog sich auf Wein und enthielt manche Symbole des Dionysos. „Indem der Gott dieß alles bedachte und sah wie sehr der Fluß im Zuge war, gebot er Wasser zu trinken und des Weins mich zu enthalten, wenn gesiegt werden solle. Was auch du, sprach er, nachahmen mußt um gekrönt oder mitgekrönt zu werden: hier endigte er." Hier ist es deutlich wie der Mann den eignen Gedanken, die Anwendung der gelesenen Schrift als Stimme des Gottes ansieht, und indem nun erst folgt: dann ward unter die Rede die Aufschrift geschrieben Φιλοστέφανος oder Φιλησιστέφανος, sieht man wie das Träumen über die Rede sich noch fortsetzte nach der schon geträumten Anwendung. Nachdem er, er erinnert sich nicht wie lang, Wasser getrunken das ihm sehr widerstand, wird er vom Wasser entlassen und erhält eine ἡμίνα βασιλική Weins erlaubt, wie das Wort war (in der Orakelsprache), die er nicht anders als ein ἡμιχοτύλιον deuten konnte, das ihm genügte wie vorhin nicht das Doppelte und oft bei vorsichtigem Gebrauch überhin reichte ohne daß er doch das Ersparte am folgenden Tag zusetzte: als der Gott auch diese Probe hatte, läßt er ihn nach Gefallen trinken mit der freundlichen Aufmunterung daß die Menschen thöricht seyen die bei hinlänglichem Vorrath nicht wagten ihn liberal zu gebrauchen (p. 316.) Am Merkwürdigsten ist die in der vierten Rede (p. 327 s.) erzählte redneriſche Thätigkeit in Träumen nach der Vision in Pergamos nach dem ersten Jahr der Krankheit, als Asklepios ihn aufgefodert hatte: er hört sich sprechend reiner und besser als je und was er niemals vorher gedacht

hatte, und setzt was er sich davon erinnert in die Aufzeichnungen der Träume, einer der besten Kenner versichert ihm, diese Krankheit sey ihm durch das Geleite der Tyche zugestoßen, damit er im Umgang mit dem Gott (τῷ θεῷ συγγενόμενος) diesen Fortschritt machte. Auch Lieder (ohne Zweifel Hymnen, aus frommen Phrasen zusammengesetzt) zu machen trieb ihn der Gott an (ἐνῆγε δέ με καὶ πρὸς τὴν τῶν μελῶν ποίησιν), und damit hatte er einen Anfang in Rom gemacht, wo ihm von Apollon ein Traum kam der ihn hieß einen Päan zu machen und den Anfang angab: φορμίγγων ἄνακτα κλήϊσω. Er wußte nicht was er thun sollte da er dergleichen noch nicht versucht hatte, doch er wagte es und fügte dem Anfang zwei Strophen und eine Epode hinzu, und erfuhr dann daß dem Apollon gerade ein Fest gefeiert werde. So kommen ihm auch jetzt von Athene, Dionysos, Hermes Träume mit Hymnen auf sie, die er singen hört oder singt und freudig erwacht, und viele macht er auf Apollon und Asklepios, die er nach der Anregung der Träume (κατὰ τὰς τῶν ὀνειράτων ἐπιπνοίας) „fast aus dem Gedächtniß" singt im Reiten und im Gehen (p. 331.) Er hat ein Epigramm gemacht für ein Weihgeschenk, das zweite Distichon enthielt seinen Namen: aber darin besiegte ihn der Gott; denn gegen die Morgenröthe des Tags an welchem die Aufstellung vor sich gehn sollte oder noch früher kam ihm folgendes Epigramm von dem Gott (θεῖον ἐπίγραμμα):

Οὐκ ἀφανὴς Ἕλλῃσιν Ἀριστείδης ἀνέθηκε
μύθων ἀενάων κύδιμος ἡνίοχος.

Und es gefiel ihm dieß zuzuschreiben und zu weihen als dem Zeus. Gleich hielt er die Verse fest, entzückt im Schlaf und noch nach dem Erwachen, und bemühte sich daß es ihm nicht entschlüpfte und befestigte sichs so. Nachher berieth er sich mit dem Priester und den Neokoren und sie beschlossen es dem Zeus Asklepios zu weihen, als an der schönsten Stelle, und so kam das Gerücht des Traums aus (p. 331 s.) Mir ist Jemand wohl bekannt der in einem Morgentraum nicht bloß ein, sondern zwei Griechische Distichen, und zwar ohne deren je vorher wachend geschrieben zu haben, in einem Epigramm zusammensetzte das er nach dem Erwachen niederzuschreiben im Stande war und fehlerfrei fand. Der

selbe versichert mir mit unbedingter Glaubwürdigkeit für mich, daß ihm unzähligemal bei anhaltender Beschäftigung mit denselben Gegenständen der Betrachtung und Untersuchung nicht bloß die wohl eingeübten Ideenreihen, sondern auch verwandte, vermeintlich ganz neue, überraschende Combinationen, Entdeckungen, litterärische, topographische, über Schätze der Museen u. s. w. im Schlafe vorkamen, oft dieselben oder sehr ähnliche viele Nächte hinter einander, nicht selten so daß ein wohlgefälliges Urtheil, der Wunsch zu behalten und zu benutzen, der auch zuweilen in einige Erfüllung gieng, über dem Gespinnste der Psyche hinflog. Als Napoleon in seiner heroischen Zeit, als Tieck und Schelling das Gemüth der Jugend bewegten, erschienen ihm vorzugsweise diese drei (wie dem Aristides die Antonine und die Attischen Größen) in oft wiederholten Träumen und er hat nie so gut zu sprechen, selbst in ungewohnter fremder Sprache Gespräche zu führen verstanden als er in diesen Träumen sich schien es zu thun. Diesem können die productiven Träume des Aristides nicht weniger glaublich und begreiflich erscheinen als die aus dessen eigenen Lebensverhältnissen und denen der Krankheit entsprungenen. Schwerer zu fassen, weil uns allzu fremd, ist die gänzliche Vermischung der Tempelträume mit der Stimme Gottes, die große Einfalt, das Wuchern des Wahnhaften, die Armseligkeit der eingebildeten, selbsteingeredeten Vorstellungen, die Einheit mit Gott vermittelt durch das leibliche Befinden, die Abgeschmacktheit und Kleinlichkeit in der Deutung, die Macht und der Umfang priesterlicher Anstalten die auf den bloßen Traum ein solches System des Glaubens und Aberglaubens, wirklicher Hülfe durch die Kraft der Einbildung und die Anregung des Innern und geheiligter Lügenhaftigkeit zu gründen vermochte.

Die Frage die ich oben vorläufig unentschieden ließ, ob in den Incubationen wenigstens des Aristides der thierische Magnetismus sich zu erkennen gebe oder nicht, ist durch diese Erörterung, wie mir dünkt, hinlänglich beantwortet. An Stoff sie auszudehnen fehlt es nicht: aber bei so verwickelten und ausgebildeten krankhaften Seelenzuständen und stets unzureichendem Bericht über alle Einzelheiten, lassen diese sich nie gleich deutlich durchschauen

und es kommt wenig auf sie an wenn das Ganze und Wesentliche mit Sicherheit sich erfassen läßt. Wenn aber bei einer Individualität und bei Zuständen und einer Dauer der Kur wie die des Aristides, wer mit hellem Auge zusieht von Hellsehen und Traumwachen nichts aufweisen kann, mit welchem Rechte wollte man sie dann bei Andern die den Eingebungen des Asklepios und des Serapis sich vertrauten, erwarten? Es war ein Wolfartscher Wahn „die alte Zeit der Asklepiaden übereinstimmend mit der neuen der Mesmeraden verbinden" zu können: es war ein Irrthum auch vieler Andern zu glauben daß „bei den Incubationen der Kranke in einen magnetischen Schlaf fiel und die Selbstbestimmung des Heilmittels ihm (nemlich mit der Sicherheit magnetischer Eingebung) unter der Form des heilenden Gottes, des Aesculap erschien," auch wenn man die Incubation in der größten Entfaltung und Verfeinerung die sie je erhalten zu haben scheint, in der Geschichte des Aristides betrachtet. Jene Traumdeutung nach einem lockern System, bald nach symbolischen, bald nach Buchstabenähnlichkeiten, jetzt nach geträumten Gegenständen und Wörtern in ihrem eigentlichen Sinn, oder nach den spitzfindigsten oder albernsten Willkürlichkeiten, und das Magnetische sind ganz verschiedene Dinge. [51]) Die „paradoxen" Mittel des Ari-

51) Einige unter vielen Behauptungen magnetisirender Aerzte die sich als durchaus ungegründet ergeben: „Im Schlaf gab ihm dann Asklepios Rathschläge und Aristides schrieb selbst, mit lauter Stimme, oft in Gegenwart vieler Zeugen, die Mittel vor die man ihm nach dem Erwachen reichen sollte." — „Die um Rath Fragenden schliefen in der Nacht im Tempel, wo sie in dem mysteriösen Dunkel heimlich vor oder während des Schlafs von den Priestern magnetisirt werden konnten." — „Wir erfahren daß die Priester bei dem Tempelschlaf immer gewisse Vorbereitungen machten und ganz geheimnißvoll handelten" — „Es konnte den Priestern des Aesculap nicht schwer werden den Aristides in Somnambulismus zu versetzen." — „Es scheint magnetischer Schlaf gewesen zu seyn weil er periodisch eintrat und weil noch andere schlafende Wahrsager dabei waren, die zuweilen sogar gleiche Gesichte hatten." — „In den Tempeln wurde durch verschiedene Gebräuche und Mittel wahrscheinlich ein das Heilmittel errathender Instinct erweckt." — Auch Kieser, in seinem Archiv II, 3, 126 erklärt „die Heilung des Aristides für offenbar somnambul, bei welcher, wie bei unsern Somnambulen, aber ohne thierisch-magnetische Behandlung, regelmäßiger Schlaf und Traum eintrat, in welchem der Gott oder eine andere als Vision erscheinende Person ihm die Heilmittel verordnete, wo also ebenfalls das innere Gefühl des Kranken personificirt wird und durch Symbole sich ausspricht" Von der Regelmäßigkeit des Schlafs und des Traumes findet sich nicht die entfernteste Spur; die Uebereinstimmung des inneren Gefühls des Kranken mit dem Traumbild ist etwas Allgemeines, nicht eigenthümlich dem somnambulen Zustand.

stides, wenn er sie auch überstanden hat, was wunderbar genug ist, wird man nicht als Zeichen besonderer Erleuchtung geltend machen. Er sagt selbst daß seine Schwächlichkeit mit dem Fortgang der Zeit immer zugenommen habe (p. 306), und wer verbürgt uns daß nicht sein Glaube und sein Muth jeden Traum zu befolgen daran Schuld gewesen ist? Wenn er aber andrerseits gewöhnliche, den Zuständen anpassende Mittel entweder im Traum selbst oder nach der Auslegung sich vorschrieb, so ist vollkommen begreiflich daß er durch die unter den „Mitbesuchern" nothwendig verbreitete Kenntniß ungefähr der ganzen materia medica, durch Erfahrung und Beobachtung seiner Krankheit befähigt genug war seinem Gott viel unterzulegen das diesem als Arzt keine Schande machte. Im Ganzen wird man aus seinen heiligen Reden vollkommen inne daß in der Heiligkeit ihr Hauptwerth gesetzt werden muß, daß diese Tempelpraxis, wenn sie auch manche wohlthätige Anstalten (Bäder, Theater u. s. w.) vereinigte und den Vorzug hatte Hoffnung und Trost zu gewähren, an sich nicht im Stande war ärztliche Wissenschaft zu fördern. Es fehlt an allem Grund den Aristides für „automagnetisch" zu halten, einen spontanen, natürlich erregten oder „Idiomagnetismus der dem künstlich erweckten gleiche" (wie es damit sich sonst auch verhalten möge) anzunehmen, da bei ihm die Täuschungen des frommen Dünkels, eigenen und zusammenwirkenden, der enge und innige Zusammenhang mit seinem Gott, auch Einbildungen über das eigne Befinden unter seinen Krämpfen, Katarren, Fiebern, wie sie bei anhaltender Krankheit leicht Herrschaft gewinnen, Alles ungezwungen erklären. [52]) Wenn man die dem thierischen Magnetismus verwandten und analogen Erscheinungen excentrischer Zustände prüfen will, so wird das Traumbuch des Aristides nicht zu übersehn seyn. Gar oberflächlich, eng und beschränkt, einfach, unschuldig und ehrlich nimmt er sich aus im Vergleich mit einer Nonne von Dülken oder einer Seherin von Prevorst. Unverkennbar ist noch in diesem Adepten des Asklepios das Griechische

52) Irrig nimmt Kinderling S. 85 an daß Heilungsmittel außer oder neben der Incubation oder die verschiedenen in der Erzählung vorkommenden Aerzte, die Aristides gebraucht habe, mitgewirkt habe, daß der Traum immer durch die vorigen Mittel vorbereitet war und die Heilung ganz natürlich durch die unzähligen Bäder, Klystiere, Aderlässe, Fasten, Brechmittel sey bewirkt worden.

Maß wenn wir vergleichen was er so Manches glauben konnte, wie z. B. daß durch den Trank aus dem heiligen Brunnen zu Pergamos schon mancher Stumme die Sprache bekommen habe (p. 255), mit der vielverschlingenden Leichtgläubigkeit womit bei uns in der Zeit des blühendsten „wissenschaftlichen Somnambulismus" viele Gelehrte die ersten die besten volksmäßigen Erzählungen des Alterthums selbst und des Mittelalters, die in ganz anderem Zusammenhang ihre nachweisliche genetische Erklärung erhalten, als Thatsachen in die Wissenschaft aufzunehmen sich beeiferten, oder etwa mit dem Glauben an den Prinzen von Hohenloh, den heiligen Rock zu Trier, in der Art wie ihn diese bei Gelehrten und Ungelehrten, bei Philosophen gefunden haben. Die Wirkungen des Vertrauens, des Glaubens auf den Körper mögen bei Aristides immerhin nicht weniger stark gewesen seyn als die welche von Reliquien, von der Beichte, vom Segen und Gebet anderwärts ausgegangen sind, und manche glaubhafte Beispiele davon ist man bei ihm geneigt auf sein Wort anzunehmen. Auch der Glaube geheilt zu seyn wenn man es nicht ist oder eine erfolgte Wirkung sich einzubilden, der gewiß nicht weniger Stärke äußert als der vorhergehende an die Hülfe, der aber weit weniger beobachtet und in seiner unermeßlichen Verbreitung überschlagen zu werden scheint als der andre, hat ihn zweifelsohne unzähligemal beglückt. Die Frage ist nur ob man die „psychische Kraft des Glaubens" und der Einbildungskraft und die magnetische „deren Bewußtwerden erst seit Mesmer statt findet," [53]) so ganz „in Einklang setzen", so ganz in einander aufgehen, das Göttliche im Leben der Menschen untergehn lassen wird, so daß von einer „selbstmagnetisirenden Kraft des Glaubens" zu reden wäre, dem thierisch-magnetischen Agens auch die Psyche unbedingt unterworfen würde und man etwa nur von der „inneren psychologischen Erscheinung" als Somnambulismus, den Magnetismus „wie die äußere anregende Naturpotenz" unterschiede; oder ob Traum, Vision, Ekstase, Ahndung, Aberglaube ein Gebiet haben wo sie mit dem Geistes- und Gemüthsleben mehr und erkennbarer als mit physiologischen und tellurischen Bedingungen zusammenhängen.

53) Kiesers System des Tellurismus oder thierischen Magnetismus II, 384. 387.

Hinzufügen muß ich noch daß ich auch dem Kaiſer Veſpaſian die magnetiſche Heilkraft zuzuſchreiben uns nicht für berechtigt halten kann, welche eine zu Gröningen 1815 erſchienene Diſſertation nachzuweiſen ſucht. [54]) Veſpaſian ſah unter dem Opfer im Tempel des Serapis zu Alexandria den Baſilides hinter ſich ſtehen, den er mehrere Tagereiſen weit entfernt krank wußte (Tac. Hist. 4, 82. Suet. Vesp. 7.) Dieſe Art der Viſion in geſundem Zuſtande, nur bei beſonders erregtem Geiſte, wohl verwandt mit der Art außerordentlicher Phantaſiethätigkeit daß man ſich ſelbſt ſieht, wird nicht mit den Wunderdingen zu vermiſchen ſeyn die von der Fernſicht oder dem ihren Körper verlaſſenden und Entferntes erkundenden Geiſt des Hermotimus und andrer Griechen, von den grobtäuſchenden Zaubereien der Lappen die auf daſſelbe hinauslaufen, von dem zweiten Geſicht der Bewohner der Hebriden erzählt, und unter die magnetiſchen Erſcheinungen gerechnet werden. [55]) Aber Veſpaſian heilte auch in Alexandria Kranke die im Tempelſchlaf den Rath erhalten hatten ſeine Hülfe zu ſuchen, öffentlich, vor der Tribune, auf Zureden ſeiner Freunde, da er ſich geweigert hatte den Bitten der Kranken zu willfahren, einen Blinden durch Benetzung der Augen mit ſeinem Speichel, einem Andern die lahme Hand oder den lahmen Fuß indem er mit ſeinem Fuß auf dieſen Theil trat (Tac. Hist. 4, 8. Dio Exc. 66. Suet. Vesp. 7.) Hierzu bemerkt ein ſcharfſinniger Naturforſcher in Kieſers Archiv (Th. 1 St. 2 S. 184) (der übrigens die Philologen auffodert, was man von dem Verfahren bei den Incubationen überhaupt und wieder in den verſchiedenen Tempeln des Aesculap, des Serapis, an verſchiedenen Orten, insbeſondere wiſſen könne, mit unbefangnem Sinn zu prüfen) Folgendes: „Veſpaſian war alſo bekannt als forſchend und magnetiſch heilend.

54) Gerbrandi Bruining Schediasma de Mesmerismo ante Mesmerum, in quo disquiritur num veteres Aegyptii eorumque coloni ad Pontum Euxinum, Romani atque alii, πολυθρύλητον illud inventum Mesmeri quod magnetismum animalem vocant, reapse cognitum habuerint eoque usi fuerint.

55) Auszug aus der Bibl. du magnét. animal in Kieſers Archiv VIII, 2, 143—147. Das zweite Geſicht (second sight) der Einwohner der weſtlichen Inſeln Schottlands phyſiologiſch gedeutet von D. G. Kieſer daſ. VI, 2, 93, vgl. deſſen Tellurismus II, 61.

Zu ihm wurden die Kranken durch die Stimmen der Träume in den Tempeln gewiesen. Waren aber diese Incubationen in den Tempeln magnetischer Art? Was thaten die Priester dabei, was äußere Einflüsse? Diese Fragen sind schwieriger. Die Hellsehenden wissen nach dem Erwachen nichts von ihren Wahrnehmungen im Schlaf. Es müßten also Spuren da seyn daß die Priester, die sie im magnetischen Schlafe befragten, ihnen ihre Aussagen als Rathschläge des Gottes nach dem Erwachen wiederholt hätten. Bruining führt es zu einigen Punkten wo sich so etwas vermuthen läßt (etwa indem er den Vespasian unter dem kleinen Horne des vierten Thiers bei Daniel 7, 8 und unter dem zweihörnigen Thiere der Apokalypse 13, 11. 13. 14 nachweist?), nicht weiter. In den meisten Fällen scheinen sie ihre eigenen, im Bewußtsein gebliebenen Träume und Visionen zu erzählen." Man braucht dem Forschen nach Naturgeheimnissen nicht abgeneigt zu seyn um den Serapispriestern Schmeichelei und Betrug um Aufsehn zu erregen beizumessen, indem sie einen Blinden und einen Lahmen an den Alexandria mit seinem Besuch beglückenden Weltgebieter verweisen, wie an einen sichtbaren Gott. Sein Speichel, da Anspeien sonst Verachtung ausdrückt, sein Fuß, da ein Fußtritt sonst noch mehr als Anspeien herabsetzt, soll einem elenden Menschenkind zum Heil gereichen. Dieser hyperbolische Ausdruck der Verehrung und Vergötterung der Herrscher ist älter: König Pyrrhus soll allem Volk die Milzkrankheit geheilt haben durch Auftreten mit dem rechten Fuß, dessen große Zehe diese Kraft hatte und von dem Scheiterhaufen nicht verzehrt wurde: [56] — er ist auch nicht ausgestorben, denn zu Hadrians Zeit träumte ein blindes Weib daß sie des Kaisers Knie küssen solle und sie genas (Ael. Spart. Vita Hadr. 25), und er hat sich im Mittelalter erneuert indem dem Skandinavischen Olaf, dann den Französischen und den Englischen Königen die Kraft zugeschrieben wurde durch Berührung mit ihrer Hand Kröpfe zu heilen. [57]

56) Plutarch. Pyrrh. 3.

57) Kiesers Archiv VII, 1, 142—146.

Lykanthropie ein Aberglaube und eine Krankheit.

Der Glaube an Werwölfe d. i. Mannwölfe macht ein nicht unwichtiges Kapitel in der Pathologie des Menſchengeſchlechts aus, welches oft an die Hexen erinnert, nur daß in der heidniſchen Welt nicht an die Krankheit des Aberglaubens viel traurigere und höchſt greuliche Erſcheinungen der ihn verfolgenden und ihn benutzenden Partheien ſich hefteten wie an mehr als einen heiligen Irrwahn unter chriſtlichen Völkern. Die Geſchichte dieſes Aberglaubens geht aus von dem Arkadiſchen Lykaon und von den Skythiſchen Neuren. J. M. Gesner in ſeiner Chrestomathia Pliniana 1776 (p. 311) vermuthet, die Wölfe der Herodotiſchen Erzählung ſeyen vielleicht böſe Buben geweſen welche die Einfalt und Furchtſamkeit der Leute mißbrauchten, was als die Anſicht ſeiner Zeit gelten kann. So meint er, der Name Lykaon habe vermuthlich einem Graeculo welcher nach Art dieſer Nation gern etymologiſiren wollte, zur Erdichtung der Arkadiſchen Fabel Gelegenheit gegeben, wofür er auch Worte des Varro anführt, deſſen Vermuthung aber einen ganz andern Sinn hat. Zwanzig Jahre ſpäter erſchien in K. Sprengels Beiträgen zur Geſchichte der Medicin (Bd. I St. 2 S. 3—45) Böttigers Abhandlung: Aelteſte Spuren der Wolfswuth in der Griechiſchen Mythologie, [1]) welche noch deutlicher die zu ihrer Zeit herrſchenden Grundſätze der Sagenerklärung zur Anwendung bringt als Gesner den Standpunkt der ſeinigen in Beurtheilung hochalterthümlicher Dinge erkennen läßt. Böttigers Erklärung, welche der berühmte Herausgeber voll-

1) In Böttigers Kleinen Schriften I S. 135—158.

kommen billigt, als einen Beweis daß die Medicin im Stande sey manche Mysterien der Mythologie aufzuklären, ist meines Wissens nicht bestritten worden,[2]) obgleich es nicht schwer ist ihr die Wurzel abzuschneiden, und es ist dieß nöthig um den Versuch einer andern freie Bahn zu schaffen und um auffallende Verwechslungen und Irrthümer aufzudecken. Sie gehört zu den natürlichen Wundererklärungen, die von den Bibelerklärern entlehnt auch auf die Griechischen Mythen nicht selten sehr unglücklich angewandt worden sind.

Böttiger betrachtet den Lykaon, welchen Ovid allen andern Verwandlungen voranstellt, als „eine personificirte Eigenheit der ältesten Einwohner von Arkadien, nach welcher bei ihnen eine Art von Wahnsinn, der sich bei einem isolirten halbwilden Hirtenleben, bei schlechten Nahrungsmitteln und in einem ungesunden Klima leichter entwickeln konnte, gleichsam endemisch geworden war;" er denkt sich, man habe Menschen die vorzüglich aus Schreckhaftigkeit und aus Furcht vor den Wölfen, die ihre Schaafe bedrohten, sich für Wölfe hielten oder mit der Wolfswuth befallen wurden, Lykaonen genannt, die Krankheit sey in einigen Familien erblich gewesen und auf einen alten König, der auch Lykaon geheißen haben sollte, als Nationalmythus übergetragen worden: Pan aber und Zeus habe man Lykäisch genannt weil man von ihnen Heilung von der Krankheit, und zwar durch das wirksamste Opfer, einen unschuldigen Knaben erflehte; der Stifter und Opferpriester dieser Sühnungsfeier sey Lykaon. Als man nachher die Menschenopfer verabscheute, sey die Absicht des Opfers zum Erfolg gemacht und Lykaon nun selbst zum warnenden Beispiel in einen Wolf verwandelt worden. In den Römischen Lupercalien sieht er ein den Arkadischen Lykäen ähnliches Sühnungsfest, im Sühnungsmond, veranlaßt also durch die Arkadische Krankheit der Wolfswuth.

Die Voraussetzung in der Natur des Landes die hier zur Erklärung einer Fabel gemacht wird, ist so ungeschickt als mög-

2) Vielmehr wird sie im Wesentlichen zugelassen selbst von Gelehrten einer späteren Periode der Mythenerklärung; unter den Aerzten zuletzt von R. Lenbuscher über die Werwölfe im Mittelalter 1850. S. 1. 65.

lich. Wenn aus Furcht vor den Wölfen die alten Arkader sich in Wölfe verwandelt glaubten, so mußten sie entweder mit den Wölfen heulen und selbst Schaafe zerreißen oder gegen die Wölfe wüthen; um fortzulaufen durften sie sich in Hasen verwandelt glauben. Wölfe gab es in Arkadien, wie auch Bären, so viele daß im ersten Messenischen Krieg die Arkadischen Hülfsschaaren in Wolfs- und in Bärenhäute gekleidet waren nach Pausanias (4, 11, 1.) Diese Häute hatte das gesunde Bergvolk, über dessen Land und Klima und deren noch bis auf unsre Tage anerkannt heilsamen Einfluß auf die Sinnesart der Einwohner ich hier kein Wort verlieren will, durch die Jagd gewonnen und ihre Vorfahren haben wir keinen Grund für weniger beherzt zu halten oder weniger aufgelegt die Wölfe todt zu schlagen, ohne daß ein Gesetz sie dazu aufforderte wie das Solonische die Bewohner Attikas, von denen diejenigen deren Land besser zur Weide als zum Ackerbau taugte, seit alter Zeit mit den Wölfen Krieg zu führen gewohnt waren (Sol. 23.) Wenn die Landesbeschaffenheit Schuld an einer Krankheit gewesen wäre, so begreift man nicht warum sie sich auf ein Geschlecht beschränkt haben sollte; und wenn Krankheit die Ursache eines Menschenopfers gewesen wäre, so konnte diese Krankheit unmöglich dem Stammvater von der Sage aufgeheftet werden, die solche Namen eher mit Licht, Glanz und allen Elementen und Göttern in Verbindung setzt als mit Krankheiten. Es ist als ob man annähme die Urbewohner Savoyens hätten zu ihrem Stammvater einen Cretin erhoben oder ihn Cretin genannt. Sodann, wenn die Wolfswuth eine so große Bedeutung für die ältesten Arkader hatte, warum kommt denn in allen Spuren wirklicher Arkadischer Geschichte nicht das Geringste, nicht eine noch so entstellte Volksmähre vor die auf diese Krankheit hindeutete? Vielmehr ist das einzige Beispiel von Mannwölfen in dem gottesdienstlichen Gebrauch gegeben in welchem ich die eine Hauptquelle des gesammten Aberglaubens der Werwölfe bei den Arkadern des Lykaon und bei den Neuren erkennen muß. Böttiger sagt: „Wirklich finden wir im Alterthum eine Menge Spuren daß der Glaube an Werwölfe recht eigentlich in Arkadien zu Hause gewesen sey und die Sage veranlaßt habe, die Lykanthropie sey dort sehr ge-

wöhnlich und werde in einigen Familien durch Anwendung gewisser goetischer Mittel und Zauberkräuter vom Vater auf den Sohn und Enkel fortgepflanzt," und: „Woher kam es denn daß gerade in Arkadien sich aus dem entferntesten Alterthume so viele Spuren einer Krankheit zeigen von der die übrigen Griechen wenig oder gar nichts gewußt zu haben scheinen?" Alle diese Spuren laufen auf den Lykaon und die Lykäischen Opfer zurück und diese Darstellung ist daher durchaus falsch; insbesondere ist auch von goetischen Mitteln, Zauberkräutern, Erblichkeit der Lykanthropie keine Spur nachgewiesen und der Begriff Krankheit ohne alle Veranlassung in den Bericht aufgenommen, in so fern darunter die im zweiten Jahrhundert unsrer Zeitrechnung bekannte Lykanthropie verstanden wird. Von dem Aberglauben des priesterlichen Wolfwerdens die wirkliche Krankheit der Lykanthropie als eine Abart zu unterscheiden ist die Hauptabsicht dieses Aufsatzes. Darin gerade daß der Wahn von Werwölfen vor andern verwandten Einbildungen in einer der Religion angehörigen Vorstellung seinen letzten Grund hat, liegt die Hauptähnlichkeit mit dem Hexenglauben und die wunderbare Kraft womit er sich verbreitet und erhalten hat. Darum ist zuvörderst der Dienst des Lykäischen Zeus in einigem Zusammenhang zu betrachten.

Das Gebirg Lykäon, so berichtet Pausanias (8, 38, 5), auch Olymp und heilige Höhe der Arkader genannt (ib. §. 2), bot unter manchen Merkwürdigkeiten keine größere dar als das Temenos des Zeus Lykäos, in welches der Eintritt verwehrt war: wer das Gesetz übersah und hineinging durfte durchaus nicht über das Jahr hinaus leben. Er wurde nemlich, wie Plutarch meldet (Qu. Gr. 39), gesteinigt oder, wenn er in Unwissenheit das Lykäon betreten hatte, nach Eleutherä verwiesen d. i. in die Freiheit entlassen (wie man sagte εἰς Ἀμελοῦς χώραν, εἰς Ἀρέσαντος ἔδος gelangen, wiewohl auch Sagen über wirkliche Verbindung mit dem Böotischen Eleutherä bestanden.) Der heilige Bezirk wird hier das Lykäon genannt, (Λύκαιον σήκωμα sagt Euripides El. 1275), auch τὸ τοῦ Διὸς ἄβατον, wie er auch in einer nachher zu berührenden Hesiodischen Erzählung heißt. Was innerhalb des Temenos war, Thiere und Menschen, warf keinen Schatten wie

behauptet wurde, und wenn ein Wild sich hineingeflüchtet hatte so sah der Jäger, der ihm nicht folgen mochte, sondern es außen erwartete, von ihm keinen Schatten. Pausanias bemerkt ausdrücklich daß dieß von allen Jahreszeiten gelte, indem er sich erinnert daß es in Syene unter dem Stande der Sonne im Krebs wirklich statt finde: Plutarch fragt nach dem versteckten Sinn, ob etwa man andeuten wollte daß über dem Eintretenden der Himmel sich umwölke und verfinstere, oder daß er sterben müsse, mit Bezug auf das Wort der Pythagoreer daß die Seelen der Gestorbenen keinen Schatten machen und nicht blinzeln, oder noch etwas Andres. Die Pythagoreer unterschieden eine geistige dem Körper entfliehende Seele von der im Körper zurückbleibenden, [3]) verstanden also diese Worte eigentlich: in Arkadien hingegen hatte man vermuthlich damit zuerst den Tod euphemistisch bezeichnet und dann das bedeutsame Wort keinen Schatten mehr werfen, wie so oft geschehn ist, buchstäblich genommen um der Wundersucht, die um die Heiligthümer sich immer regt, Genüge zu thun. Polybius (16, 12, 7) schilt den Theopomp weil er gesagt hatte daß die in des Zeus Abaton in Arkadien Eingetretenen schattenlos würden; Plutarch erklärt die Sache für unwahr, bemerkt aber dabei daß sie fest geglaubt werde. [4]) Die Strenge womit auf die Unbetretbarkeit gehalten wurde, zeigt sich in der von Plutarch beigefügten Erzählung über einige unwissend Eingetretenen und über einen der im Krieg durch das Abaton gedrungen war und nach Apollons Spruch ausgeliefert werden mußte. Der dem Tod Verfallene wird hier Hirsch genannt, ein Wild das man jagt und tödet. [5]) Der

3) S. Plut. de S. N. V. c 22 cf. Wyttenb. p. 105 (574 Lips.) Seltsam ist G. Hermanns Erklärung de Apoll. et Diana I p. 8 (Opusc. T. VII.)

4) Uebergetragen vom Lykäon ist die Fabel auf die nicht sehr entfernte Geburtsstätte der Rhea, wo kein Thier und kein Weib gebiert, Callim. in Iov. 12, dessen Scholiast beifügt: ὅτι πᾶν ζῶον εἰσιὸν ἐκεῖ μεμολυσμένον ἄγονον ἐγίνετο καὶ σκιὰν τὸ σῶμα αὐτοῦ οὐκέτι ποιεῖ.

5) Lobeck Aglaoph. p. 895 faßt den Hirsch allgemein, als Flüchtling und feig, indem jener Arkader nicht von dem Lykäischen Gott, sondern von der Rache seiner Mitbürger verfolgt werde. Vielmehr unterstützt das Orakel die Satzung des Lykäon wonach wer das Abaton betrat des Zeus Wildfang war. Bei den Germanen hieß so der Fremde, Mösers Osnabrück. Gesch. Th. I Abschn. 1, 41: manchen Fürsten stand als Wildfangsrecht zu, die ungewehrten, gewisse Zeit sich aufhaltenden Fremden als Hörige zu behandeln. Fest. fragm. e cod. Farnes. p. 343 C. O. Müll. v. servorum dies: fugitivos vocant cervos.

Grund der so streng gewahrten Heiligkeit des Abaton war das uralte Menschenopfer des Zeus; die ganze Erscheinung ist sehr ähnlich dem was Tacitus von den Sennonen erzählt (Germ. 39.)[6]) „Auf der höchsten Spitze des Bergs, fährt Pausanias fort, ist ein Erdaufwurf, der Altar des Zeus Lykäos, und von ihm der Peloponnes meistentheils überschaubar (des Lykäos herrschender Altar, sagt Pindar Ol. 13, 108.) Auf diesem Altar opfern sie dem Lykäischen Zeus im Geheimen (ἐν ἀπορρήτῳ): doch mich einzulassen auf das Opfer war mir nicht angenehm, es mag seyn wie es ist und wie es von Anfang an war." Dieß geheimnißvolle Schweigen deutet eher den Unwillen des Reisenden über das Menschenopfer leise und schüchtern, als in einer Sache der Religion, an [7]) als daß man darin bloß die feinsinnige Zurückhaltung erkennte womit die Alten Menschenopfer, so wie manche andre schauerliche Dinge gerade heraus zu nennen vermeiden. [8]) Welche Opfer, heißt es im Platonischen Minos (p. 315 c), opfern nicht nur Barbaren, sondern auch die im Lykäischen [9]) und die Abkömmlinge des Athamas, die doch Hellenen sind. Wie Sophokles im Athamas sich gegen die Athamanischen, Euripides gegen die Taurischen in der Iphigenia erklärt, so scheint nach einem Bruchstück Achäos in seinen Azanen auf die Abstellung der Azanischen hingewirkt zu haben; denn Azanen wird gern in diesem weiteren Sinne

6) Daß man dem Abaton das Licht inwohnend glaubte, wie Müller Dor. II, 306 sagt, wird von Lobeck a. a. O. mit Recht als unbegründet gerügt.

7) Zu verwundern ist daß in Hinsicht dieser demnach fortdauernden Menschenopfer Creuzer sich gegen Stackelberg erklärt in der Allgem. Schulzeitung 1832 S. 34 f. Was Platon in der Republik, woraus Creuzer ein früheres Aufhören derselben schließen möchte, Mythus nennt, geht nicht das Opfer, sondern die Wolfsverwandlung der Priester an. Auch Böttiger hatte die Opfer bei Pausanias als fortdauernd verstanden Kl. Schr. I, 151.

8) Das Delphische Orakel nennt ein Menschenopfer, welches abgestellt werden sollte, θυσίαν ξένην, Paus. VII, 19, 2. Cicero pro Balbo 19: C. Caesar inveteratam quandam barbariem ex Gaditanorum moribus disciplinaque delevit. Mehr als einmal sind τἄρρητα etwas mehr als heilige Gebräuche. So τἄρρητα des Zagreus in Kreta. Auf solche Dionysische Menschenopfer spielt an Orph. H. XLIII, 9 εὐέρον τε τράπεζαν ἰδὲ μυστήριά θ' ἁγνά. Eurip. Iph. T. 40 σφάγια ἄρρητα.

9) Für ἐν τῇ Ἀυκῃ schreibt Böckh in Min. p. 56 mit Recht ἐν τῇ Ἀυκαίῃ, was nicht die Stadt Ἀυκαία, sondern Ἀυκαιᾶτις χώρα (Paus. VIII, 30, 1) zu bedeuten scheint, wenn nicht ἐν τῷ Ἀυκαίῳ geschrieben stand.

gebraucht und Azan heißt der Stifter von Lykosura, der ältesten Stadt die die Sonne beschienen, nicht fern von dem Lykäon. [10]) Das Nähere über die Opfer erfahren wir übereinstimmend von Varro (bei Augustin. C. D. 18, 17) und Plinius (8, 22, 34), welcher Letztere als Quelle „einen unter den Schriftstellern Griechenlands geachteteten" Euanthes nennt und aus des Agriopas Olympioniken von einem ehemaligen Opferpriester Demänetos von Parrhasia spricht (Pausanias, im Uebrigen übereinstimmend, nennt ihn Damarchos 6, 8, 2), zu dessen Zeit noch das Opfer bestand: in sacrificio quod Arcades Iovi Lycaeo humana etiamtum hostia faciebant. Er wußte also sonsther nichts von dem Fortbestehen dieses Opfers: auch Herodot scheint es nicht gekannt zu haben, da es sonst ihm wohl bei den Neuren eingefallen seyn würde. Noch nach der Mitte des dritten Jahrhunderts bezeugt Porphyrios (de abst. 2, 27) daß die Arkader an den Lykäen in Gemeinschaft (κοινῇ πάντες, nicht in Mysterien) Menschen opferten (μέχρι τοῦ νῦν.) Das Opfer war ein Jüngling, von dessen Eingeweiden der Priester kosten mußte, wie wir es auch in andern Culten finden: das Priesterthum aber war eine schwere, grauenvolle Last, die auf dem Geschlecht Anthos (Blume des Landes, das vornehmste Geschlecht geheißen) lag und durch das Loos je einem Mitgliede desselben zuertheilt wurde. Das Greuliche des Opfers, das zugleich eine heilige Pflicht für die Gemeinde war, wurde im Alterthum auf mancherlei Weise ausgedrückt und angedeutet, wo es nicht durch Umwandlung abgeschafft war; so scheint auch auf dem Lykäon ein eigenthümlicher Gebrauch erfunden worden zu seyn, der hinter der daraus entsprossnen Fabel sich nur wenig versteckt. Platon im Staat (8 p. 565 d) gedenkt des „Mythos welcher um das Heiligthum des Lykäischen Zeus in Arkadien erzählt werde, daß nemlich der welcher von dem unter andre von andern Opferthieren eingemischten menschlichen Eingeweide gekostet habe, ein Wolf werden müsse", und auch Polybius spricht von dem Wolf aus einem Menschen nach dem Arkadischen Mythos, wie Platon sage (7, 13, 7.) Nach Euanthes nemlich wurde der vom Loos (des Kostens und vermuth-

10) S. meine Griech. Trag. II S. 963. Erwähnung thun dieser Opfer auch Statius Theb. I, 273. Isidor. VIII, 9.

lich auch des Todes) Betroffne an einen See geführt, über dieſen ſchwamm er, nachdem er ſeine Kleidung abgelegt und an einer Eiche aufgehängt hatte hinüber, kam in eine Wüſte, wurde in einen Wolf verwandelt und hielt ſich neun Jahre lang zu den Wölfen. Wenn er in dieſer Zeit (als Wolf) des Menſchen ſich enthielt, kehrte er an denſelben See zurück und erhielt ſeine vorige Geſtalt wieder, um neun Jahre gealtert; hatte er aber gekoſtet, ſo blieb er immer Thier. Daſſelbe erzählt Pauſanias (8, 2, 3.) [11]) Von dem ſchon erwähnten Demänetos wurde geſagt daß er die Eingeweide des geopferten Knaben gekoſtet habe (degustasse) und ſich in einen Wolf verwandelt, im zehnten Jahr hergeſtellt worden ſey und in Olympia im Fauſtkampf geſiegt habe. Varro meinte, dem Pan und dem Jupiter ſey der Beiname Lykäos vom Wolf nur darum gegeben worden weil man glaubte daß dieſe Verwandlung der Menſchen in Wölfe nur durch göttliche Macht bewirkt werden könne. Pauſanias will nicht läugnen daß, wie Götter aus Menſchen, ſo auch Lykaon zum Wolf, Niobe zu Stein geworden ſey; nur das auf das Wahre gebaute Erdichtete, wie hier die Verwandlungen bei dem Opfer, habe viel in alter und neuer Zeit Wirkliches bei der Menge unglaublich gemacht. Plinius, der entſchieden wie irgend eine Fabel verwirft daß Menſchen in Wölfe verwandelt und dann ſich wieder gegeben werden, erkennt die, wie ich glaube, einzig richtige Urſache dieſes Aberglaubens in dem was ich aus ihm ſchon berichtete: unde tamen ista vulgo infixa sit fama in tantum ut in maledictis versipelles habeat, indicabitur.

Die hier erzählten aus der Urzeit der Arkader herſtammenden Gebräuche haben nichts Unglaubliches, noch Befremdliches, da wir ſie mit ähnlichen Erſcheinungen vergleichen können die ebenfalls der Ausdruck einer der ſpäteren Welt fremden Gefühlsart und Vorſtellungsweiſe roher Völker ſind. Von der ſtrengen Ab-

11) *Λέγουσι γὰρ δὴ ὡς Λυκάονος ὕστερον δή τις ἐξ ἀνθρώπου λύκος γένοιτο ἐπὶ τῇ θυσίᾳ τοῦ Λυκαίου Διός*, worin τις (gar Mancher) falſch überſetzt wird alius quidam. Richtig Voß zu Virgils Eklogen VIII, 95 („noch Mancher nach ihm") und Andre. Böttiger a. a. O. „Alle die." Die Ausgabe von Walz und Schubart hat *ἄεί τις* aufgenommen nach der Verbeſſerung von Bekker.

sonderung eines Priesters vom Volk, bis zum Anschein eines mit diesem gar nicht mehr verwandten Wesens, nur aus dem Grund ihn auf die höchste Stufe der Reinheit und Heiligkeit zu erheben, finden wir ein auffallendes Beispiel bei den Tudas, welche „manche bisher unbekannte charakteristische Eigenheiten in die Reihe jener antiken, großartigen Stämme der Urzeit zurückzuversetzen scheinen," wie K. Ritter sagt, der aus Harkneß Folgendes berichtet: [12]) „Den Tudas fehlen die eigentlichen Tempel und Idole; aber sie haben heilige Haine, gleich den Germanen, und darin geweihte Hütten zu gewissen Arten feierlicher Handlungen. Dieß sind die Ter-ir-i, deren fünf in verschiedenen Berggegenden des Tud Naad bekannt geworden sind. Jeder dieser Haine gehört besondern Familien der Layen-Abtheilungen (Kutas) und wird von diesen unterhalten. Für jeden derselben wird ein Priester mit einem Gehülfen unter dem Peiki oder Teralli erwählt, welche allein nur dazu fähig sind. Der Priester heißt Pol-aul, der Gehülfe Kapil-aul; ihre Uebernahme muß freiwillig seyn. Hat ein Peiki sich zu diesem Posten zugesagt, so wirft er alle Kleider ab, als würfe er damit das weltliche Leben von sich, und geht zu dem Walde der schon vorher zu solchen Büßungen bestimmt ist. Er sucht das stärkste Dickicht auf, das noch kein menschlicher Fuß betrat, nahe einem reinen Bergwasser, das noch kein Mensch verunreinigte. Hier schält er die Rinde von dem heiligen Tiuro-Baume ab, taucht sie in das Wasser, drückt den Saft davon aus, verschlingt davon einen Theil, überstreicht Leib und Glieder mit dem übrigen und badet dann im Bergstrome. Dieß wiederholt er drei- bis viermal jeden Tag, genießt am Abend etwas geröstetes Mehl oder was er sonst mitgebracht und bleibt die ganze übrige Zeit nackt der Witterung ausgesetzt. Nach acht Tagen dieser Reinigungsperiode wird ihm ein schwarzes Gewand gebracht, von grobem Sacktuch, 4 Ellen lang, 1½ Elle breit; dieß windet er sich um den Gürtel. Von nun an wird er nicht mehr bei seinem bisherigen Namen genannt, sondern Pol-aul (d. h. Pol die Milch, aul der Mann), und die ganze zugehörige Tudafamilie begleitet

12) Erdkunde von Asien Bd. 4 S. 1038.

ihn zu dem Ter-ir-i, wo er von nun an als Celibataire leben muß. War er früher verheirathet, so darf er nach seiner Purification kein Glied seiner Familie sehen oder mit ihm reden; alle weltlichen Gedanken soll er meiden und sich nur mit der Deota beschäftigen. Kein anderer Tuda wird es nun noch wagen ihn anzurühren oder ihm mehr als hundert Schritte zu nahen. Sollten sie ihn irgendwo außerhalb des heiligen Ter-ir-i sehen, so fliehen sie vor ihm oder schlagen die Augen nieder und bemühen sich ohne ihn zu sehen vorüber zu eilen. Ruft er sie an, so müssen sie gehorchen, stehen, ihn begrüßen durch Aufhebung der Hand und Beugung des Körpers nach vorn. Aehnlich ist es mit dem Kapil-aul (von Kapil d. i. Wächter, aul der Mann); doch braucht er nur zwei Tage zur Reinigung; auch er erhält ein schwarzes Gewand, darf aber auch seinen Mantel noch forttragen."

Entgegengesetzt dem Grund einer so großen Entfremdung dieses Volks von seinem Priester war der woraus der jedesmalige Opferer des Lykäischen Zeus auf neun Jahre, welche wohl die (vielleicht enneaterische) Periode des Opfers und die Erloosung zum Priester ausmachten, in eine von Menschen nicht besuchte Einöde verbannt wurde. Er war durch die Ausübung der heiligen Pflicht selbst seinem Volk zum Greuel geworden, und man könnte eben sowohl sagen, weil er von Menschen gegessen, sey er mit dem Wolf verglichen, ein Wolf genannt worden und daraus die Fabel entsprungen, als es sey diese Vorstellung ursprünglich als eine Glaubenssache angenommen und geboten gewesen. Es zeigt sich eine eigne Scheu darin daß der Priester als solcher den Menschen nicht unter Augen kommen durfte nachdem er das menschliche Gefühl durch Uebung der grausamen Satzung verletzt hatte, und selbst eine Milde gegen ihn, der bei seiner Wiederkehr wie durch ein Wunder für den willigen Glauben ganz erneuert, wie eine andre Person auftrat. Das Schwimmen durch einen See oder eine Lache, die seinen verborgnen Aufenthalt von den Menschen schied, [13]) trifft mit dem Ent-

13) Baur in seiner Symbolik u. Mythol. II, 2 S. 433 f. stellt mit dem Lykäischen Gebrauch das Schwimmen der Wölfe durch Flüsse zusammen, dann setzen auf einmal Wölfe durch den See, welcher See ist die Welt des Geburts-

kleiden des Tudasprieſters vor dem Betreten des Dickichts zuſammen: daß ſeine Rückkehr unter die Menſchen davon abhängt daß er ſich unter den Wölfen des Menſchenfleiſches enthalte, drückt am ſchärfſten das Grauen vor dem Koſten jener Opferſpeiſe aus. Daß in dieſem Zuſammenhang der Aberglaube tief wurzeln konnte, iſt ſehr begreiflich, welche Unregelmäßigkeiten oder Unterbrechungen, Erſchütterungen und Abänderungen die Jahrhunderte hindurch der altgeheiligte Cult erfahren haben möge; unſere Verwunderung darüber daß man von Demänetos glauben konnte, er ſey ein Wolf geweſen, wird ſich einigermaßen mindern. Folgerecht mußte es von Jedem den aus dem Haus Anthos das Prieſterloos getroffen und der ſeine Verbannung beſtanden hatte, geglaubt werden: aber es iſt wunderbar wie zurückhaltend der Aberglaube zu ſeyn verſteht um nicht ſtarke Angriffe herauszufodern und wie leicht ſeine Anhänger ſich untereinander zu verſtehn wiſſen um ihm auf einzelnen Punkten Stützen zu bereiten. Die Olympiaſieger waren zum Theil ſo imponirende Perſonen daß eine Wunderſage eher an ſie ſich heften ließ wie an gewöhnliche Menſchen, wie man an dem Beiſpiel des Euthymos bei Strabon ſieht. Man muß die Macht und die Dauer der heiligen Täuſchung unter chriſtlichen Völkern betrachten um bei den alten ſie richtiger zu würdigen.

Offenbar iſt das Lykäiſche Opfer und die Verwandlung des Prieſters der Grund der Fabel von Lykaon geweſen, und daß auf den Sohn des Pelasgos ſelbſt dieß Thatſächliche von der Sage übertragen wurde, beſtätigt uns daß darin die älteſte und bedeutendſte Eigenthümlichkeit des Stammes und ſeines Cults beſtand. Pauſanias der dieſe Sache umgekehrt anſah, ſagt nur (8, 2, 1), Lykaon brachte zum Altar des Lykäiſchen Zeus ein Kind, opferte es und ſpendete auf dem Altare das Blut und wurde ſelbſt ſogleich bei dem Opfer zum Wolf. Aber er hat, weil er dieſe Sache als eine wirkliche annahm (*καὶ ἐμέ γε ὁ λόγος οὗτος πείθει, λέγεται δὲ ὑπὸ Ἀρκάδων ἐκ παλαιοῦ καὶ τὸ εἰκὸς αὐτῷ πρόσεστι*, nemlich die göttliche Beſtrafung eines Menſchenopfers) das ver-

wechſels, der Ocean des Lebens u. ſ. w. (wie man damals wunderbar ſchwärmte.) Aber wenigſtens waren die Arkader als ſie über den See ſchwammen, wie es ſcheint, noch nicht Wölfe, ſondern wurden es erſt im Walde.

gossene Blut als glaublicher und würdiger an die Stelle des von Zeus am Gastitische des Lykaon genossenen Fleisches von einem von dessen Söhnen (Arkas, Nyktimos) gesetzt, welches nicht bloß bei Clemens (Protr. c. 2 p. 11) und Arnobius (4, 24), [14]) sondern auch in allen andern Erzählungen vorkommt: [15]) daß diese zum Theil die That auf einige Söhne des Lykaon wälzen, kommt daher daß man von Menschenopfern nun keinen andern Begriff hatte als daß sie greulich seyen, so daß nun Plutarch die Lykäischen von der Schuld des Lykaon (ἀπὸ τοῦ περὶ τὸν Δία μιάσματος) herleitet (Qu. Gr. 3, 9), oder Zeus die Söhne oder die Unterthanen des Lykaon die den Frevel begangen, erschlägt und den zerschnittenen Knaben wieder zusammensetzt, oder den Opfertisch umstößt an der Stelle wo Trapezus stand. Auf die gleiche Art ist auch das Verbot das Abaton des Zeus zu betreten in die Mythologie übergegangen. Kallisto die Mutter des Arkas hat in Unwissenheit des Gesetzes das Lykäon überschritten, wird von ihrem eignen Sohn verfolgt, soll von den Arkadern gesteinigt werden, als Zeus sich ihrer erbarmt und sie an den Himmel versetzt. So das späte Hesiodische Sternenbuch. [16]) Indem man aber des Ursprungs der Fabel von Lykaon aus dem einheimischen Opfergebrauch sich nicht versah, sondern für sich nahm, kam man auf den Gedanken ihr eine moralische Absicht unterzulegen: Lykaon wird in einen Wolf

14) . . . . invitatum ad ius mensae pro suillis visceribus prolem nescium Lycaoniam pransitasse (Iovem.) Vermuthlich aus einem Griechen dem bekannt war was Hekatäos b. Athen. IV p. 148 f sagt, Ἀρκαδικὸν δεῖπνον μάζας εἶναι καὶ ὕεια κρέα, und der vielleicht mit ὕεια und ὑϊκά spielte, wie man in Athen mit ὗς Ἱπποκράτους für υἱούς, oder υἱέσιν und ὑσὶν spielte, Aristoph. Nub. 1001.

15) Eratosth. Catast. 8. Hyg. P. A. II, 4. Mythogr. Vat. I, 17. II, 60. Ovid. Met. I, 227, wo auch Lykaon selbst den Sohn oder einen Fremden aufgetischt hat und in den Wolf verwandelt wird. Apollod. III, 8 1 οἱ δὲ αὐτὸν (τὸν Δία) ἐπὶ ξενίᾳ καλέσαντες ἵνα τῶν ἐπιχωρίων παῖδα τοῖς ἱεροῖς τὰ τούτου σπλάγχνα συναναμίξαντες παρέθεσαν. So Hyg. 176. Tzetz. ad Lycophr. 481, bei Natalis Comes in Hekatäus verwandelt, s. Hecataei fragm. ed. Klausen p. 157. Absichtliche Veränderungen in der Erzählung des Nikolaus Dam. p. 41 Orell. Suid. v. Λυκάων. Lykophron 481 verknüpft geradezu die Wolfsverwandlung (der Priester) und die Schlachtung des Lykaoniden Nyktimos.

16) Eratosth. Catast. I. Hyg. P. A. II, 1. Schol. Arat. Phaenon. I, 27. Marckscheffel fragm. Hes. p. 354.

verwandelt um vor Frevel und Verachtung der Götter zu warnen. So Mellmann (de causis narrationum de mutatis formis p. 15) und Lenz (zu Ovids Metamorph. 3, 1 S. 68.) Aber erst spät ist die alte Fabel moralisch beurtheilt und gefaßt worden, als die Vorstellungen über Menschenopfer verändert waren.

Uebrigens mag man auf den zur Strafe wegen des am Mahle dem Zeus vorgesetzten Sohns oder auf den, weil er Menschenfleisch gekostet hatte, verwandelten Priester sehen, so steht diese Lykanthropie weder mit Furcht vor den Wölfen, noch mit Klima und Lebensweise in der entferntesten Verbindung: eben so wenig ein Schicksal das immer nach neun (oder acht) Jahren einen Einzelnen durch das Loos Getroffnen angeht und nicht die Bewohner des Landes im Allgemeinen.

Von Verbreitung der Lykäischen Wundersage in Griechenland, wo doch an Verwandlungen in Thiere die Volkssage so reich ist, findet sich keine Spur, die Krankheit der Lykanthropie kommt erst spät zum Vorschein. Unter den Völkern Italiens aber hat der Aberglaube einen so alten und durch seinen Zusammenhang mit dem ältesten und strengsten Gottesdienst bedeutenden Glauben als Thatsache aufgenommen und auch außer seinem ursprünglichen Zusammenhang ihn gepflegt. Diesen Ursprung der Italischen Werwölfe darf man aus mehreren allgemeinen Gründen vermuthen und bis dahin darf man unbedenklich dem Plinius beistimmen der den Glauben an Werwölfe überhaupt aus Arkadien herleitet. Wichtig in dieser Hinsicht ist die Stelle des Plautinischen Amphitruo: Iam veru' est quod olim auditum fabularier mutatos in Arcadia homines, die zwar in dem untergeschobenen Theil vorkommt, aber sehr wahrscheinlich aus dem aus irgend einem Grund unterdrückten ächten aufgenommen ist, eben so wie die von Nonius angeführten Stellen die wir beibehalten finden. Was in Römischen Schriftstellern außerdem diese Sache angeht zeigt uns einen von außen angeflogenen, frei und locker behandelten Aberglauben, wie er sich gewöhnlich aus versteckter, unscheinbarer Wurzel gleich Schlingpflanzen üppig und spielerisch verbreitet und mit Zähigkeit fest schmiegt. Durch Kraft Pontischer Kräuter nimmt Virgils Zauberer Möris Wolfsgestalt an (Ecl. 8, 97):

His ego saepe lupum fieri et se condere silvis
Moerin, saepe animas imis excire sepulchris
atque satas alio vidi traducere messis.

Eine Zauberin thut es bei Properz (4, 5, 14.) Medea gebraucht bei Ovid (Metam. 7, 270) unter andern Zaubermitteln in — virum soliti vultus mutare ferinos Ambigui prosecta lupi. Statt leichter Ironie über niedern Aberglauben herrscht Spott und satyrische Caricatur in der Erzählung des Petronius (62), [17]) worin der starke Soldat der sich verwandelt vorher seine Kleider ablegt, wie der Arkadische Priester. Daß der Ausdruck versipellis, Wechselbalg, der nur in dem Arkadischen Werwolf seinen Ursprung zu haben scheint, in weiterem Sinn und wie er uneigentlich genommen wird, zeigt selbst auch an, wie oberflächlich die Vorstellung unter den Römern gewurzelt hat. Plautus nennt so im Prolog des Amphitruo (124) den in einen Menschen verwandelten Jupiter, sonst auch einen gewandten Menschen (Bacch. 4, 4, 13), [18]) ein grau gewordnes Haar (Pers. 2, 2, 48.) Was Plinius sagt — in tantum ut in maledictis versipelles habeant, ist eher von Verwünschung, wie vom Vogel strix (10, 11), als von Schelt-worten zu verstehen.

Wenn hingegen Voß zu der Stelle aus Virgils Eklogen vermuthet daß die Volksmärchen der Griechen und Italer von Verzauberungen in Werwölfe und andre Thiere, von gebannten Geistern und Seelen u. s. w. wobei er hervorhebt was „vorzüglich die Arkader fabelten," durch die Römischen Bekehrer in Europa herumgekommen seyen, [18*]) so steht die Nachricht über den andern möglichen und sogar viel wahrscheinlicheren Ausgangspunkt des im Norden weit verbreiteten Aberglaubens am Borysthenes entgegen. Damit soll nicht gesagt seyn daß nicht auch von den Römern viel Aberglauben nach Deutschland und in andre Länder ge-

17) Spott enthält auch die Aesopische Fabel 425 (Cor. 423 Fur.)

18) Porc. Latro in Catil. c. 9: nihil fuit isto monstro versipellius aut mutabilius hominum memoria. Lucil. ap. Non. quicum versipellis fio. Philox. Gloss. versipellis, χαμαιλέων καὶ λυκάνθρωπος.

18*) Auch Soldan in seiner trefflichen Geschichte der Hexenprocesse läßt alles dämonische Wesen von den Römern und Griechen in den Norden dringen; wogegen J. Grimm S. XXIV sich mit Recht erklärt hat.

bracht worden sey, wie wenn Bonifacius beklagt das strigas et fictos lupos credere. Von den Neuren erzählten dem Herodot (4, 105) Skythen und im Skythenland wohnende Hellenen daß jedes Jahr einmal ein jeder von ihnen wenige Tage Wolf werde und dann wieder in seinen natürlichen Zustand zurückkehre. Diese Neuren hatten die Skythische Lebensart und daraus daß sie ein Menschenalter vor Darius ihre Wohnsitze verlassen hatten und nun in der Nähe der Budinen wohnten, darf nicht auf Germanische Art und demnach auf Germanischen Ursprung der Wolfwerdung geschlossen werden. [19]) Mela (2, 1) und Solinus (15, 2. 3) geben dieselbe Nachricht (Solin von den Neuren überhaupt statis temporibus statt einmal im Jahr, Mela: Neuris statum singulis tempus est quo, si velint, in lupos iterumque in eos qui fuere mutentur, nemlich statum tempus quo singuli) und fügen den andern Umstand hinzu, daß dieses Volk dem Mars (dem einzigen Gott der Skythen nach Herodot 1, 59) Menschen opfern. In dieser Wirklichkeit vermuthe ich den Grund und Keim der Vorstellung daß die Theilnehmer des Opfers die Tage des Fests über die Wölfe spielten und dieß mit so viel religiösem Eifer daß der Glaube sich verbreitete, sie seyen wirklich so lange Zeit Wölfe. Die Hypothese von Pelloutier daß sie sich als Wölfe maskirt hätten, ist nicht so verwerflich als Larcher meint: nur muß die Maske, die man nach dem Heros von Temessa in der Wolfshaut, nach dem Bocksfell der Luperken, nach manch alterthümlichem Bilde des Herakles, des Theseus sich leicht vorstellen kann, als bloße Unterstützung des erregten Fanatismus und gewisser dem Skythischen

19) Ferd. Wolf in den Jahrb. für wiss. Kritik 1834 II S. 254 f. „Uebrigens ist wohl der Volksglaube an Werwölfe, dessen schon Herodot gedenkt, Germanischen Ursprungs und durch Germanische Nachbarvölker, Franken, Angelsachsen, Dänen und Normannen unter den Keltischen und Romanischen verbreitet worden; daher ist er auch am meisten ausgebildet gerade bei jenen Keltischen Stämmen zu treffen die die meiste Germanische Beimischung, wie die Keltisch-Germanischen Belgen, Briten, Kymry in Wales und Armorica hatten." Dabei legt der Vf. Gewicht darauf daß die Neuren sich bei den Budinen angesiedelt hatten, die er mit Mannert für ein Germanisches Volk hält, und meint daß es dem Charakter dieses wildschauerlichen Glaubens angemessener sey anzunehmen, er sey von den nordischen Barbaren auf die Griechen und Römer übergegangen, als das Umgekehrte. Er erwähnt nur des Plinius und Petronius und aus dem Plinius allein ahnet man freilich nicht das Uralterthum des Lykäischen Glaubens. Mancherlei ist zusammengestellt von Mone Reinaedus vulpes p. 307—310.

Gott und der Natur dieſer Opfer gemäßen Gebräuche, welche ſie nun geweſen ſeyn mögen, gedacht werden. Grauſame Opfer und fanatiſcher Glaube ſtehen immer in Verbindung. Die Bauern Attikas ſpielten am Feſte die Satyrn, ſie wurden aber nicht für wirkliche Satyrn ausgegeben indem die Griechiſche Phantaſie idealiſche Bocks- oder Pferdegötter ſchuf und dadurch dem Aberglauben genug that. [19*]) Da Wolfsdämonen von den Neuren nicht erdacht waren, ſo wandten ſie die Glaubenskraft mit welcher die Griechen Satyrn und Silene als Wirklichkeiten umfaßten, darauf daß ſie ſich ſelbſt einander für wirkliche Wölfe zur Feſtzeit hielten und ausgaben. Wenn die Neuren ihre Kleider ablegten, wie es in allen den Sagen von den Wolfsverwandlungen ſich ſo vielfältig wiederholt, und unter magiſch geachteten Gebräuchen die Wolfshaut anzogen, ſo gab dieß einen guten Vorwand ab den Glauben an die wirkliche Verwandlung zu bekennen und zu behaupten. In dieſer Beziehung iſt darauf zu achten wie eng in den nordiſchen und deutſchen Sagen die Wolfshaut und das Uebergehen in den Wolf ſelbſt zuſammenhängen. Als Sigmund und ſein Sohn Sinfiötle in der Volſungaſaga (Kap. 12) „einigen verhexten Königsſöhnen begegneten, die nur jeden zehnten Tag Menſchen waren und die ſich in ihre abgelegten Wolfsbälge kleideten, wurden ſie ſelbſt (indem ſie in die Wolfshäute fuhren) in Wölfe verwandelt und liefen im Walde herum; aber als die Zeit kam daß ſie die Wolfsbälge wieder ablegen konnten, verbrannten ſie dieſelben damit ſie nicht mehr ſchaden ſollten.“ Sinfiötles Verwandlung iſt angeführt in dem Eddiſchen Geſang Helgaquida Hundingsbann (1, 33—37.) [20]) In der Volſungaſaga haben die verhexten Män-

19*) In Frankreich ſchwärmten nach Montfaucon Antiqu. expl. (der es vom Mithrasdienſt ableitet) noch lange Zeit nach Einführung des Chriſtenthums am erſten Januar die Menſchen in Thierhäuten umher. Prof. Philipps ſtellte neulich zuſammen den heiligen Eligius im 7. Jahrh. (bei d'Achery Spicil. V p. 215): Nullus in Calendis Ianuarii nefanda aut ridiculosa, vitulos aut cervulos aut iofticos faciat, aus der Predigt des Regino von den Kalenden, wie die Unvernünftigen den Hirſch ſpielen — Andere ſich in die Felle ihres Viehes kleiden, Andere ſich Thierhäupter aufſetzen um ſich in die Geſtalten wilder Thiere zu verwandeln, und aus Ol. Magnus XIII, 42 de personatis seu mascharis: fatuorum turba diversitate formarum furit et insanit, praecipue tempore Bacchanalium societatum — laniones in cornutis boum caprarumque capitibus voce eorum simulata vel suillo grunnitu.

20) P. E. Müller Sagabibliothek 2. Bd. überſetzt von G. Lange S. 9.

ner auch Goldringe; in dem Lai du Bisclaveret aber, worin ein Bretagneſcher Ritter Werwolf iſt, wird des Rings nicht gedacht und die Wiederannahme der Menſchengeſtalt bloß von dem Wiederfinden der Kleider abhängig gemacht, mehr übereinſtimmend, wie Ferd. Wolf bemerkt, mit den von Plinius und Petronius erzählten Sagen. J. Grimm ſagt in der Deutſchen Mythologie (S. 1048): „Nach älteſten einheimiſchen Begriffen hängt Annahme der Wolfsgeſtalt ab von dem Ueberwerfen eines Wolfsgürtels oder Wolfshemds (úlfahamr), wie Verwandlung in Schwan vom Anziehen des Schwanhemds oder Schwanrings: — wenn Sigmund und Sinfiotlis ſchliefen, hiengen neben ihnen die Wolfshemde.“ S. 1052: „Wenn die abgelegte Kleidung, menſchliche oder thieriſche, weggenommen wird (S. 399. 401), ſo iſt keine Wiederherſtellung der nun verlaſſenen Geſtalt möglich; daher auch in Sagen und Märchen die abgeſtreifte Thierhaut heimlich pflegt verbrannt zu werden.“ Derſelbe im Reinhart Fuchs S. CCXLII: „die im Alterthum tiefwurzelnde Idee von dem Wechſel zwiſchen Menſchen- und Wolfsgeſtalt durch Vorbinden oder Anlegen einer Wolfslarve, eines Werwolfsgürtels.“ Beſonders gehört hierher auch die Stelle in Grafna-Galdr Odins (Edda Saemundar Hafniae 1787 p. 214), wo die Aſen einem Gott über den geſtritten wird, vargsbelg seldo, let í faeraz, lyndi breýtti, lek at laevisi litom skipti (lupinam pellem dederunt; hac se fecit indui, ingenium vertit, fallaciis callidis lusit, colorem, vultum mutavit.) An die Frage über den Einfluß der thieriſchen Maske und thieriſchen Gebahrens auf Vorſtellung und Glaube gemeinen Volks könnte man die Bemerkung Leſſings heranziehn, daß dieſelbigen Modificationen der Seele die gewiſſe Veränderungen des Körpers hervorbringen, hinwiederum bewirkt werden durch dieſe körperlichen Veränderungen.

Herodot fügt ſeiner Angabe über die Neuren hinzu: „mich überzeugen ſie indem ſie dieß ſagen nicht, ſie ſagen es aber nichts weniger und ſchwören dazu.“ Eben ſo hätten die Arkader darauf geſchworen daß Menſch und Thier die das Lykäiſche Abaton überſchritten hatten, keinen Schatten werfen. So berichteten dem Prokopius die Küſtenbewohner gegenüber der Inſel Brittia, Fiſcher,

Ackerleute und andre, oft und viel und zum Theil als aus eigner Erfahrung, wie es ihnen obliege reihum (ἐκ περιτροπῆς) die Seelen überzuschiffen, wie diejenigen welche für die bevorstehende Nacht dieß Geschäft nach der Reihefolge treffe, sich gleich wie es dunkel werde in die Häuser zurückzögen und schliefen und den Anführer erwarteten, worauf es tief in der Nacht an ihre Thüren klopfe und eine Stimme sie zum Werk rufe u. s. w. Man erzählte ihm dieß so übereinstimmend und mit so viel Ernst daß er es nicht als Fabel zu verwerfen wagt, sondern einen Erklärungsgrund dafür sucht. Diesen findet er darin daß er die Sache als ein Product des Traums betrachtet,[21]) und dieß lag hier besonders nah zu vermuthen weil der Todtenschiffer in der Mitternacht aus dem Schlaf zu seinem Dienst aufgerufen wurde. Grimm sagt von den Hexen (S. 1029): „Das ganze Elend gründete sich bloß in der Einbildung und dem erzwungnen Bekenntniß der Armseligen; wirklich war nichts als daß sie Kunde heilender und giftiger Mittel hatten und ihre Träume durch den Gebrauch von Tränken und Salben erregten." Görres nachdem er aus dem Augustinus den irren Traum des Präſtantius erzählt hat, sagt (Myſtik 3, 268): „Die Erscheinung war aus einem Zustande hervorgetreten der im Alterthum so oft vorgekommen daß eine Form desselben Griechisch mit einem eignen Worte Lykanthropie, eine andre Arabisch mit Chatrab — bezeichnet wurde." Hiervon dürfte nur so viel wahr seyn daß durch Träume in einzelnen Fällen der in der Vorstellung schon vorher und von Allen erfaßte Zustand hervorgerufen wurde, noch mehr mit dem Gefühl des Wirklichen täuschte und dadurch der Glaube an die Wolfsnatur des Menschen, den Verkehr mit dem

21) B. G. IV, 20. Ἐνταῦθα δέ μοι γενομένῳ τῆς ἱστορίας ἐπάναγκές ἐστι λόγου μυθολογίᾳ ἐμφερεστάτου ἐπιμνησθῆναι, ὃς δή μοι οὔτε πιστὸς τὸ παράπαν ἐδόκει εἶναι, καίπερ ἀεὶ πρὸς ἀνδρῶν ἐκφερόμενος ἀναριθμῶν, οἳ δὴ τῶν μὲν πρασσομένων αὐτουργοί, τῶν δὲ λόγων (der Todten bei der Ankunft auf der Inſel) αὐτήκοοι ἰσχυρίζοντο γεγονέναι, οὔτε παριτέος παντάπασιν ὡς μὴ τά γε ἀμφὶ Βριττίᾳ τῇ νήσῳ ἐναγραφόμενος ἀγγοίας τινὸς τῶν τῇδε ξυμβαινόντων ὀφηνεκῶς ἀπεγέγκαιμι δόξαν. λέγουσιν οὖν τὰς τῶν ἀποβιούντων ἀνθρώπων ψυχὰς ἐς τοῦτο ἀεὶ διακομίζεσθαι τὸ χωρίον. ὅντινα δὲ τρόπον, αὐτίκα δηλώσω, σπουδαιότατα μὲν ἀπαγγελλόντων ἀκηκοὼς πολλάκις τῶν τῇδε ἀνθρώπων, ἐς ὄνειρώδη δέ τινα δύναμιν ἀποκεκρίσθαι νενομισμένως τὰ θρυλούμενα.

Teufel, das Schiffen eines Kahns voller unsichtbarer Todten befestigt wurde. Hiermit wird auch Grimm einverstanden seyn, da er vorher ganz übereinstimmend mit meiner Ansicht sagt (S. 1022): „Diese Uebereinstimmung factisch grundloser Aussagen erklärt sich aus dem fortgepflanzten die Phantasie des Volks erfüllenden Wahnglauben." Die Todteninsel mit ihrer erhabenen Heiligkeit war der große Gegenstand von dem die Einbildungskraft des Landvolks von welchem Procop erzählt, erfüllt war; nach der Insel führt ein Kahn die Todten, dieß ist eine von derselben unzertrennliche Vorstellung, und die sehr eigenthümliche, schauerliche religiöse Pflicht daß die Anwohner der Küste selbst nach einander Charonsdienst verrichten müßten, zog den Wahn groß von der schweren Last auf dem Hinweg und der unbelasteten Rückfahrt, von der Schnelligkeit der Hinfahrt und von dem Rufen der Ausgestiegenen nach den Ihrigen. Wenn Mancher die Fahrt träumte oder aus seinem Traum der Fahrt die er wachend gethan hatte, Manches hinzusetzte, so ist dieß untergeordnet: und eben so waren die wachen Streiche der Werwölfe und die wachen Einbildungen der Hexen das Allgemeinere wodurch die Träume Einzelner erzeugt wurden.

Von dem geschichtlich sicheren Sitz nun eines höchst wahrscheinlich in fanatischen Opfergebräuchen gewurzelten Glaubens bei den Neuren scheint die Verbreitung in den Norden ausgegangen zu seyn, eben so wie von Arkadien aus nach Italien, wenn dieser Glaube nicht dorthin von Völkern verwandter Abstammung und Religion schon vor aller Geschichte getragen worden ist. Der große Unterschied liegt darin daß dort nur ein durch das Loos erkorener Priester alle neun Jahre, hier jedes Jahr einmal auf einige Tage alle, vermuthlich alle das Fest begehende Neuren sich verwandelten und daß dort religiöse Scheu und Strenge, hier festliche Ausschweifung zu Ehren des Jahreswechsels und eines als Ares bezeichneten Gottes die Triebfeder der erfundenen Gebräuche waren. In Bezug auf die Neuren als Ausgangspunkt des Wolfwerdens trifft mit meiner Vermuthung zusammen was Görres in einem bemerkenswerthen Abschnitt seiner christlichen Mystik (3, 264—273) in dieser Hinsicht annimmt. „Diese selben Neuren,

ſagt er, nachmals auswandernd in den tiefen Norden, haben dieſe Sage mit in die neue Heimath hinübergenommmen; und ſie hat ſich unter den dortigen Slawiſchen Völkern, die den Werwolf Polniſch Wilkolak, Serbiſch Wakodlak nennen, ausgebreitet. Bis zur Stunde noch lebt die Sage längs dem Bug in Podlachien und anderwärts. Zauberer und Hexen haben dort die Gewalt dadurch daß ſie den zuſammengedrehten Gürtel auf die Schwelle legen und einen Trank aus Lindenholz gekocht den Leuten unter die Füße gießen, dieſe in ſolche Werwölfe zu verwandeln." So hat auch Schafarik in ſeinen Slawiſchen Alterthümern (1, 197), indem er die Neuren für einen Slawiſchen Volksſtamm hält, hierfür einen Hauptgrund darin geſucht daß dieſe Wolfsſagen ganz beſonders in Volhynien und Weißrußland zu Hauſe ſeyen und aus dieſer ihrer Heimath, einem Lande der Wölfe, nach der Zerſtreuung der Slawen in die weſtlichen und ſüdlichen Länder Europas mit ihnen dahin gekommen ſeyen. [22]) Aufſehn in der gelehrten Welt erregten die Werwölfe früh in Litthauen, Preußen und Liefland. Jene verwandelten Lycaones in Liefland führt auch Cambden in ſeiner Britannia (p. 770) an, wo er die Verſicherung mancher Leute anführt, homines quosdam in hoc tractu *quotannis* in lupos converti. Er hält es für fabelhaft, wenn nicht für die Krankheit, die Schwarzgalligkeit welche von den (Griechiſchen) Aerzten für Lykanthropie gehalten werde. Beſonders merkwürdig iſt die Liefländiſche Sage, auch in Samogitien, Curland, welche Peucer de praecipuis devinationum generibus 1555 nach gerichtlichen Unterſuchungen mittheilt und die als allgemeiner Volksglaube in Liefland von Languet, der im Lande geweſen war, beſtätigt wird bei

22) Schon Schott, der in ſeiner Physica curiosa nach Majoli Dier. carnicul. T. 2 colloqu. 3 jene Geſchichten berichtet, ſagt p. 121: pars Livonensium in extrema ora regionis proxime Roxolanos, qui vocantur vetere nomine Nervii. Schafariks Herleitung der Sage von der Gewohnheit ſtarke räuberiſche Menſchen Wölfe zu nennen, iſt noch unter der von Erman, die er verwirft, daß ſie aus den im Winter üblichen Wolfspelzen entſtanden ſey. Die leichte Verhüllung eines bildlichen Namens hat noch viel weniger als die Maske der Verkleidung die Völker je bis zur Verwechslung von Schein und Perſon getäuſcht ohne einen inneren Grund der Verwandlung. Die Erklärer des Herodot fertigen die Sache kurz ab. Valckenaer nennt ſie anilem fabulam. Weſſeling ſagt: durant ut solent quae cum primo lacte imbibuntur similes in inferiore Germania fabellae.' Memini rusticos et pastores primo aetatis flore videre quibus haec metamorphosis insulse imputabatur.

Bodinus (la démonomanie des sorciers 1578 p. 260): Bodinus rühmt dabei auch die Gelehrtheit und Unbefangenheit des Arztes Peucer. Der Liefländische Glaube wird in einigen wesentlichen Umständen richtiger als in den Deutschen Sagen der Brüder Grimm (S. 296) von Görres so nacherzählt: „Alljährlich am Christfestabend geht ein lahmer (an einem Bein) hinkender Bub um, der alle die Seinigen [„die dem Bösen Ergebenen deren eine große Zahl ist"] ihm nachfolgen heißt und im Falle sie säumig seyen einen großen Mann bestellt, der sie mit drahtgeflochtenen Geißeln vorwärts treibt und sie oft so erbärmlich schlägt daß sie den Schmerz davon lange Zeit empfinden. Der Führer geht dann voran, sie aber folgen ihm zu Tausenden und so wie sie über einen Fluß geschwommen, werden sie allesammt in Wölfe umgewandelt, werfen sich auf die Heerden die ihnen begegnen und thun Schaden wo sie nur immer können; nur Menschen zu verletzen ist ihnen nicht gestattet. Diese Weise treiben sie nun zwölf ganze Tage, nach deren Verlauf sie wieder zu ihrer menschlichen Gestalt gelangen und zwar an demselben Flusse wo sie zuvor dieselbe abgelegt. Aehnliches erzählt Camden von den Irischen Werwölfen im zweiten Theil seiner Hibernia." Dieß trifft aber im Wesentlichen zusammen mit dem was gleichzeitig Olaus Magnus in seiner Hist. gentium septentr. 1555 l. 18 c. 45 s. aus Preußen, Liefland und Litthauen meldet, Ländern wo es sehr viele Wölfe gebe. Am Christfest gegen Nacht versammeln sich an einem unter ihnen verabredeten Ort eine sehr große Menge von Wölfen die aus Menschen verschiedener Wohnorte verwandelt seyen, die nachher in derselben Nacht mit wunderbarer Wildheit gegen Menschen und Thiere wüthen, so daß größerer Schaden von ihnen als je von wahren und natürlichen Wölfen geschehe. Sie erbrechen die Wohnungen in den Wäldern, bringen Menschen und Thiere um, schlagen die Bierfässer ein und trinken das Bier aus, was sonst, wie der geistliche Schwede bemerkt, nicht Wolfes Art ist. Es sind darunter viele der ersten Edelleute und Magnaten, welche diesen schrecklichen Wahnsinn und Metamorphose zu bestimmten Zeiten nicht unterlassen (negligere) können. Die Verwandlung wird bewirkt durch einen Biertrunk unter gewissen ausgesprochnen Wor-

ten, worauf der so Eingeweihte sich sobald er will in einen Keller oder einen verborgenen Wald begiebt und die Wolfsgestalt annimmt, die er aber auch wieder ablegen kann. (Nur zu bestimmten Zeiten kann er es nicht, nemlich zur Festzeit wenn der Orden seine gräßlichen Saturnalien feiert, die Wölfe spielt, als die sie sich für gewöhnlich nicht zeigen und ausgeben.) Zuletzt werden einige Geschichten von einzelnen Werwölfen außer der Zeit erzählt.

Hierbei ist der umgestaltende Einfluß des Christenthums erkennbar, wenn nicht in dem Zeitpunkt der jährlichen Feier doch in der Vermittlung daß der heidnische Zug, der nicht aufgegeben werden sollte, vom Bösen angeführt wird. Das Menschenopfer ist abgestellt: auch nimmt nicht alles Volk mehr Theil wie bei den Neuren. Das Einfallen in die Heerden und Zerreissen der Thiere war ein kräftigeres Mittel als bloße thierische Verkleidung die Einbildungskraft der fanatisirten Wölfe zu ergreifen. Auffallend ist das Durchschwimmen eines Wassers um erst die Menschennatur und dann die des Wolfs abzulegen, dasselbe Mittel oder Bild hier für die ganze Gemeinde wie in dem edleren Arkadischen Dienst wo der eine unglückliche Priester sie vertrat. Die Hauptsache ist die Gemeinschaft Vieler im Wolfswerden und die bestimmte jährliche Festzeit: hierin ist der Ursprung des Glaubens an Werwölfe in der Religion eben so deutlich als in Arkadien.[23]) Von dem religiösen Brauch und Gedanken losgerissen, wovon wir in Liefland noch ein merkwürdiges Schattenbild erhalten sehen, also wandernd ohne sein ursprüngliches Motiv, seelenlos wie ein Gespenst, ist der Wahn jeder zufälligen Anwendung, Umgestaltung und jedem neuen Anflug und Ansatz hingegeben wie jeder andre Aberglaube. Das nördliche Europa steht in dieser Hinsicht in einem ähnlichen Verhältniß zu den Neuren wie Italien zum Lykaon und dem Opferpriester als Werwolf. In den bunten und

23) Ob Görres Recht hat die Sage auf die vom wüthenden Heer und dem Zuge zum Hörselberg, den lahmen Buben auf die Frau Holla, den Strom auf einen Jahresfluß, die Durchschwimmenden auf den hungernden Lichtwolf zurückzuführen, kurz statt einer allgemeinen Feier und Sühnzeit, eine besondre Beziehung auf die Jahresverhältnisse zu setzen, mögen Andre beurtheilen. „Frühlingsfeste zwischen Licht und Dunkel" u. s. w. Creuzer Symbol. VIII, 2 (Th. 3 S. 76 f. der 3. Ausg.)

zum Theil ekelhaften Erscheinungen dieses Aberglaubens, die in Massen überblickt den Eindruck einer wohlzusammengesetzten Hexensuppe machen, erkennt man hier und da noch ein Merkmal das an das Ursprüngliche erinnert. Z. B. Molch konnte sich in Raubthiere verwandeln und schwamm auf dem Flusse Mutey der nachher Molchw genannt wurde.[24]) Oder in Preußen: zu bestimmten Zeiten können sich gewisse Leute in Wölfe verwandeln: diese behalten auch in menschlicher Gestalt ein Wolfszagelchen gerade zwischen den Schulterblättern. Durch einen Leibriemen wird man zum Werwolf sobald er in das neunte Loch geschnallt wird.[25]) Aber mit dem wirren Gewächs aus der Wurzel eines religiösen fanatischen Gebrauchs verschlingen sich noch andre wilde Ranken aus andern Wurzeln. Die eine ist der allgemeine Glaube an Verwandlung durch Wunder oder Zauber, die andere eine allgemeine Krankheitsanlage.

Von dem Vermögen allerlei Thiergestalten anzunehmen, wie die Götter thun, handelt J. Grimm in der Deutschen Mythol. (S. 1047—53) und sagt: „Männer werden gern zu Wölfen, Frauen zu Katzen; in die Sprache unsers Alterthums übersetzt: sie schließen sich dem Dienste von Wuotan und Frouwa an:“ ein Satz der aus der ganzen Reihe von Deutschen Zauberthieren und aus den verschiedenen Beziehungen der Wolfsverwandlung sich mir nicht deutlich zu ergeben scheint. Grimm schließt diese Thierzaubereien an die Geschichte von den Neuren an ohne der Lykäischen zu gedenken. Von den Telchinen und der Kirke her kennen wir diese Künste, so ergötzlich angewandt am Esel Lucians und des Appulejus und wir finden sie bei den meisten Völkern. Waren Werwölfe aus religiösem Aberglauben schon überliefert, so war es unausbleiblich daß Zauberer, wie im alten Italien, oder Hexen, wie in einem Theil Europas seit dem fünfzehnten Jahrhundert, sich besonders gern auch in Wölfe verwandelten.[26]) In

24) Kayserow Slaw. Mythol. S. 115.

25) Preußische Provincialblätter 1840 S. 127.

26) Auf den Johannistag, glaubte man in Polen, verwandeln sich Zauberer und Hexen in Wölfe, wie in Metz in Katzen, so daß diese zahlreich auf dem Markt verbrannt wurden. Wenn die Katzen der Frouwa wegen den Weibern die Köpfe verrückten, so waren die Nonnen eines Klosters, die nach Naulin einst alle zusammen Katzen zu seyn meinten und miauten, doppelt zu beklagen.

der Hexenzeit ſind Menſchen gefoltert worden um zu geſtehen daß ſie Wölfe oder Katzen geweſen ſeyen. Aus Oſtfriesland [27]) hört man von einer beſondern Klaſſe von Hexen, die in Wölfe verwandelt Nachts durch das Schlüſſelloch eindringen, ſich auf die Schlafenden legen und ſie durch einen anhaltenden Druck und ſchwere Träume plagen, und um ſie abzuwehren ſetzt man die Schuhe oder Pantoffeln mit den Spitzen abwärts vom Bette. So zerrinnt der Aberglaube oder läßt zuletzt mit ſich ſpielen: denn hier iſt die Vermiſchung von Hexe, Werwolf und Alp gewiß nur eine ſpäte, örtliche Dichtung. Eben ſo wenn es heißt, von ſieben Mädchen aus einer Ehe, unmittelbar auf einander geboren, ſey eines ein Werwolf, ſo iſt der Werwolf nur gebraucht um ein ernſtliches Bedenken über die große Reihe von Töchtern in einem Haus einzukleiden. Aber ganz anders war es in Zeiten als ſo wunderbar viele arme Mädchen und Weiber ſich ſelbſt für Hexen halten und Hunderte von ihnen ſich ſelbſt als ſolche den Gerichten Preis geben konnten. In Zeiten wo dieſe Krankheit ſich anſteckend verbreitete, iſt auch in vielen Einzelnen der Glaube lebendig geworden, der ſich dann natürlich der Menge mittheilte, daß ſie leibhaftige Werwölfe ſeyen und als Wölfe wüthen müßten, ſo daß ihnen der Proceß gemacht wurde wie den Hexen; und ſo wie das kranke Gehirn von dieſen, ſo iſt auch dieſe Art von Werwölfen einer näheren Betrachtung wohl werth, die aber außer meiner Abſicht liegt. Die Geſchichten bei Bodin, Nicolai (Tr. de act. mag. c. 6, 9), Weiher (Virus de praestig. daem. 4, 23 p. 318) u. A. genauer zu vergleichen würde vielleicht nicht unnütz ſeyn. M. Delrio (Disquis. mag. c. 18 p. 99) erzählt von einem Werwolf in der Nähe von Cöln der verbrannt wurde nach den Gerichtsacten. Beiſpiele aus England, beſonders von einem Soldaten, werden von einem Augenzeugen berichtet in Leibnizens Scriptt. rer. Brunsvic. welchen Burmann zum Petronius p. 410 anführt. [28]) Späterhin zerfließen dieſe einſt ſo ernſthaften Einbil-

27) Gittermann Katechismus des Aberglaubens in Oſtfriesland S. 69—71. Die Portugieſen nennen den Werwolf lobishomes, von lobo Wolf und homo Menſch, verwandeln aber den Wolf in ein Pferd.

28) Verstigans Antiqu. 1634 p. 237: The old Saxons imagined

dungen in dunkel umherſchleichende alberne Mähren von Bauern die hier oder dort einen Werwolf viele Schaafe todt beißen und zuletzt noch fünf Stück auf ſeinem Rücken davon tragen ſahen oder dergleichen, wie die oben angeführten Blätter aus Preußen erzählen.[29])

Von allen dieſen Einbildungen, die von religiöſem Irrwahn oder von dem Glauben an Zauberkräfte ausgiengen oder, wenn auch andre Urſachen ſich einmiſchten, doch damit noch Zuſammenhang hatten, glaube ich ſcharf unterſcheiden zu müſſen, was Marcellus von Sida Lykanthropie neunt oder Kynanthropie, „eine beſondre Art der Melancholie, worin die Kranken gleich den Wölfen oder Hunden des Nachts auf abgelegenen Orten und unter Gräbern umher ſtreiften und dabei heulten und ſich gegen den Frühling, beſonders im Februar immer zu verſchlimmern pflegte und bisweilen endemiſch in gewiſſen Ländern bemerkt wurde.“[30])

it was possessed by some evil spirit and called it the Were Wolf or Man Wolf and to this day the French peasants entertain similar notions. In Church Cabinet of Quadrupeds Vol. I iſt bemerkt, die Werwölfe ſeyen Zauberer und nach Geſtalt und Einbildung Wölfe, rauberiſch und beſonders erpicht Menſchen umzubringen. Verſchiedene ſeyen gefangen und hingerichtet worden in verſchiedenen Theilen Deutſchlands und der Niederlande, einer namentlich 1589. Mehrere Fälle bei Görres S. 268 ff.

29) Iſelin ſagt Geſchichte der Menſchheit II, 12, „So haben ſich der Neurriſche Scythe und die Lappländer in Wölfe verwandelt,“ wobei er Högſtröm nennt. Ein kleines Schriftchen von dieſem, Beſchreibung des Schwediſchen Lapplands, Kopenhagen 1748, iſt mir nicht zur Hand. Aber Scheffer in ſeiner Lapponia und Andre wiſſen nichts von Werwölfen bei den Lappen. In einer Reiſe nach Lappland von Hogguer 1841 ſind S 80. 94 abergläubiſche Begriffe von dem Wolf angeführt, daß er nicht von Gott, ſondern vom Teufel geſchaffen und Alles was ihn lebend berührt auf ewig verflucht und verhext ſey, weßwegen die Lappen ihn nicht ſchießen, um ihre Flinte nicht zu verderben, daß der Hund eine Abart des Wolfs ſey, der ſeine Geſtalt nur ein wenig verändert habe um ſich leichter unter den Menſchen einzuſchleichen und ihnen ſeiner teufliſchen Natur folgend Böſes anzuthun: Verwandlung in Thiere unter den Zauberkünſten der Lappen auch hier nicht.

30) K. Sprengel Geſch. der Arzneikunde II S. 243. Aetius VI, 11 *περὶ λυκανθρώπου ἤτοι κυνανθρώπου Μαρκέλλου.* Paulus Aegin. III, 16 *περὶ λυκάονος* (ſo nennt die Krankheit auch Eustath. p. 1222, 42: *λυκαονία πάθος μανιῶδες νυκτιπλάνον ἀσχολοῦν περὶ τὰ μνήματα.*) Schneider hat das Bruchſtück ſeiner Ausgabe des Plut. de pueror. educ. 1775 angehängt. Vulcan. Not. in Gloss. Graeco-Lat. p. 82 v. *κυνάνθρωπος*: etiam hodie nonnullos haec *φρεναλγία* occupavit ut homines in lupos *et canes* transformari credant. Demokrit wurde wahnſinnig geſchölten, *ἐνδιατρίβων τοῖς τάφοις* (Hesych. Miles. in Democr.), aber nur weil er in Grabmälern ſchrieb um zu zeigen daß er nicht an Geiſter glaube, Lucian. Philopatr. 32. Vincenz von

Dieß gehört in die allgemeine Krankheit worin ſich die Menſchen für irgend ein Thier halten, bellen, brüllen, krähen, mäkern oder miauen. Asprian, der Ahnherr Heinrichs des Eiſernen, war in ſeiner Einbildung ein Auerhahn, andre waren Bären: ich erinnre mich in der Irrenanſtalt in Kloſterhaina einen Menſchen geſehn zu haben der als Froſch unermüdlich herumhüpfte. In der Hippokratiſchen Schrift von der heiligen Krankheit iſt nur von blöken, wiehern, brüllen die Rede (1, 592), nicht von dem Wahnſinn der Lykanthropie. Der Wolf aber iſt ein Thier das ſtark und eigenthümlich auf die Vorſtellung wirkt, ſein Anblick raubt die Stimme oder tödet, ſagte man unter Griechen und Römern und unter unſerm Volk, im Alterthum hatte er ſymboliſche Beziehungen zu mehreren Göttern, im chriſtlichen Norden verband ſich mit ihm der Gedanke des Böſen, in Schweden ſoll noch jetzt das Volk den Grauen für den Teufel halten und ſeine Beherung fürchten, ſo wie auch den Luchs. [31]) Wilden und unruhigen Trieben, die unter Kranken dieſer Art nicht die ſeltneren ſeyn mögen, bot ſich ſeine und des Hundes Natur zur Larve ihres innerlich verwandelten kranken Weſens wohl beſonders häufig dar. So iſt es nicht zu verwundern daß für die species der Name Lykanthropie, ſo wie auch Kynanthropie aufgekommen iſt, während für das genus der Thiermenſchen ein Name aus dem Alterthum nicht vorkommt: weder θηρανθρωπία noch ζωανθρωπία würde das rechte Wort ſeyn.

Der Name Lykanthropie, einer Krankheit beigelegt, hat Anlaß gegeben Fabeln die keinesweges in krankhaften Anlagen, ſondern in religiöſem Aberglauben, welcher ein Bild, eine Idee als ſinnlich und thatſächlich wahr behandelte, und in dem allgemeinen Glauben an Zauber und Verwandlungen ihren Grund hatten, bloß darum mit der Krankheit zu verwechſeln weil das Wort Ly-

Beauvais (von Böttiger angeführt): Est et quaedam melancholiae species, quam qui patitur galli canisve similitudinem habere sibi videtur, unde ut gallus clamat vel ut canis latrat. Nocte ad monumenta egreditur ibique usque ad diem moratur — talis nunquam sanatur, haec passio a parentibus haereditatur. S. Hieron. in Epit. Paulae: Cernebat variis daemones rugire cruciatibus, vocibus latrare canum, fremere leonum, sibilare serpentum, mugire taurorum. Rührend iſt was erzählt wird, daß eben Verwandelte, indem ſie weinen wollten, heulten als Wölfe.

31) Vgl. Görres Lohengrin S. LXXXVI.

kanthropie auch auf die prieſterliche Sage der Arkäder und auf die der Neuren und auf eine nicht ſeltene Art von Zauberſagen anwendbar iſt. Schon allein die beſtimmte Zeit ſowohl der Lykäiſchen als der Neuriſchen Verwandlung mußte abhalten den Urſprung des Aberglaubens in einer Krankheit zu ſuchen; der Umſtand daß dort der eine Lykanthrop durch das Loos beſtimmt wurde, hier alle Neuren ſich verwandelten, iſt eben ſo entſcheidend. Aus dem Aberglauben konnte eine wirkliche lykanthropiſche Narrheit bei pſychiſchen Störungen entſtehn, von ihm konnte auch die aus pſychiſchen Urſachen entſprungne Krankheit einer Verthierung in der Einbildung Geſtalt und Farbe annehmen; ſo konnten ſeiner ſich auch Betrug und Täuſchung bemächtigen wie jedes andern kraſſen Aberglaubens: dieß alles am meiſten in der entfernteren Nachwirkung bei den ſporadiſchen Lykanthropen. Die Verknüpfung aber oder Vermiſchung der verſchiedenen Erſcheinungen unter demſelben Namen und Begriff iſt alt und allgemein. Auf Hieronymus Mercurialis [32]) beruft ſich Böttiger ſelbſt: von ſpäteren Aerzten will ich außer K. Sprengel Fr. Schnurrer anführen, deſſen kurze Bemerkung (Chronik der Seuchen Th. 1) ſo naiv iſt: „Die genauere Kenntniß dieſer Krankheit fand ſich früher wenigſtens nicht unter den Römern; denn Plinius führt dieß als Probe der Griechiſchen Leichtgläubigkeit an.“ Selbſt bei den Aerzten ſcheint die Böttigerſche Erklärung feſtzuſtehen. [33]) Auch Görres, der über das Phyſiologiſche

32) Varr. Lectt. in medicinae scriptoribus et aliis 1598, VI, 20 ſagt er, huic tam decantatae narrationi aliquid veri esse coniunctum, nimirum huiusmodi homines et gentes ea melancholiae specie laborasse quam Graeci lycanthropiam, Latini insaniam lupinam appellant. Derſelbe ſpricht von der Lykanthropie in ſeinen Praelectt. Patav. de cognosc. et cur. humani corporis affect. I, 12. Sprengel in einem Zuſatz zu Böttigers Abhandlung ſpricht S. 60 von den Arkadiſchen Hirten und den Kuriſchen Bauern die ſich einbildeten Wölfe zu ſeyn wenn ſie melancholiſch wurden. Die Erklärungen S. 65 f. warum beſonders in Kurland dieſer Aberglaube häufig ſey, ſind auch abgeſehn von der von mir und Görres verſuchten Herleitung nicht als treffend zu erkennen. Mit Recht dagegen ſetzen die S. 61 angeführten Arabiſchen Aerzte die Neigung Hähne und Hunde nachzuahmen und beſtändig an einſamen Orten ſich aufzuhalten unter die Rubrik Melancholie.

33) In Friedreichs N. Magazin für Seelenkunde 1832 I S. 37 iſt geſagt: „Wenn bei den Arkadiern die Angſt vor Wölfen dann wann ſie verrückt wurden in ihnen die fixe Idee, ſie ſeyen Wölfe, erzeugte, ſo kann anderswo nur eine gleiche Urſache obwalten, da noch heute am Rhein die Wölfe oft großen Unfug treiben.“ Prof. Friedreich ſelbſt giebt in ſeiner Literärgeſch. der Pathologie und Therapie der pſychiſchen Krankheiten 1830 S. 17 — 23 einen Auszug aus der

oder das Versinken menschlicher Individuen in die Thierwelt scharfsinnige Bemerkungen macht, unterscheidet doch nicht diese krankhafte Anlage von einer mit körperlichen Ursachen in keinem Zusammenhang stehenden fanatischen Entwicklung des Aberglaubens. Ob Böttiger diese Unterscheidung würde zugegeben haben, steht dahin: daß aber seine Erklärung der Lykäischen Fabeln aus der späten, unter einfacheren, dem Naturzustande näheren Völkern schwerlich anzutreffende Krankheitsform eine irrige sey, daß jene mit der ärztlichen Lykanthropie nichts gemein haben, wird nicht bezweifelt werden dürfen. Wichtiger als dieß negative Ergebniß dürfte es seyn wenn es sich bewährte daß in diesen durch die Religion befestigten Einbildungen, so wie in den verwandten der Neuren der Keim und die Wurzel des wirren, große Länderstrecken strichweise durch Jahrhunderte fort überwuchernden Aberglaubens gerade an den Werwolf vor andern Spukgestalten in Thiermasken und krankhaften und wahnsinnigen Einbildungen allerlei Thiere vorzustellen entsprungen sey, den wir ohne auf diese Wurzel zurückzugehn nur als seltsam, nicht als erklärlich ansehn dürfen.

Abhandlung Böttigers und glaubt mit ihm (S. 8) daß die Arkadischen Hirten, wenn sie melancholisch wurden, sich einbildeten Wölfe zu seyn; melancholisch nemlich durch Furcht vor den Wölfen, die ihren einzigen Reichthum, die Heerden bedrohten, wobei er die zu der lächerlichsten Gespenster- und Zauberfurcht antreibende Schreckhaftigkeit der Samojeden, Kamtschadalen und Jakuten zur Unterstützung anführt, und aus Rondelet (bei Sprengel) daß Bauern und Hirten, während Hochmüthige sich vorstellten hohe Personen vorzustellen, sich gewöhnlich einbildeten, sie seyen Thiere und besonders solche vor denen sie sich zu fürchten pflegten. Auch ist ihm S. 73 die Lykanthropie des Marcellus Sideta mit der Arkadischen eins. Dabei verzeichnet er neun Dissertationen über die Lykanthropie von 1615 bis 1666. Das Berliner encyklopädische Wörterbuch der medic. Wiss. 1840 XXII S. 120 belehrt uns sehr gründlich: „Der Römischen Virtus war es nicht gegeben auf solche Verirrungen einzugehn; aber Griechenland, die Heimath der Phantasie, hat reichlich diese Fabeln erfunden und die Tradition bewahrt sie dort noch heute. [Davon ist mir nichts bekannt geworden] Mirum est cet. sagt Plinius. Solcher Zeugen giebt es nun nicht Wenige. Paul Aegineta" — an den dann die Verzauberungen des 14—16. Jahrhunderts angereiht werden.

Entbindung.*)

Aeußerſt wenig iſt was in Betreff der Entbindungskunſt die Sagen und die Denkmäler aus dem höheren Alterthum enthalten. Darunter zeichnet ſich der weit verbreitete und durch die Religion befeſtigte Gebrauch in knieender Stellung zu gebären aus. Dieſer wurde von Delos aus den Jonierinnen, die ſich mit ihren Männern und Kindern zum großen Feſte dort verſammelten, durch das Beiſpiel der Leto ſelbſt empfohlen. Von ihr erzählt der Homeriſche Hymnus auf den Deliſchen Apollon (116) daß ſie auf Delos, als die Geburt ſie faßte und ſie zu gebären verlangte, um die Palme (ein Heiligthum der Inſel) die Arme ſchlingend, die Kniee auf den weichen Anger ſtützte und das Kind, unter dem Lachen der Erde unter ihr, hervor an das Licht ſprang. So ſtellt auch noch Theognis dar;[1]) Euripides und Kallimachos laſſen den Nebenumſtand als veraltet und unſchön fallen.[2]) Apollonius dage-

*) Heckers Annalen 1833 XXVII S. 129.

1) V. 5 (929)
Φοῖβε ἄναξ, ὅτε μέν σε θεὰ τέκε πότνια Λητώ,
φοίνικος ῥαδινῇς χερσὶν ἐφαψαμένη κ. τ. λ.

2) Euripides im Jon 935
Μίσει σ' ἁ Δᾶλος καὶ δάφνας
ἔρνεα φοίνικα παρ' ἁβροκόμαν,
ἔνθα λοχεύματα σέμν' ἐλοχεύσατο
Δατῶ Λητοῖ σε καρποῖς.

Kallimachos in Del. 209
Λύσατο δὲ ζώνην, ἀπὸ δ' ἕκλιθη ἔμπαλιν ὤμοις
φοίνικος ποτὶ πρέμνον.

In dem Homeriſchen Hymnus ſelbſt ſind V. 14 bis 18 Verſe eingeſchoben, wonach Leto am Inopus nur nahe der Palme, gelehnt an den gewaltigen Berg und den Kynthiſchen Hügel gebiert. Ovidius Metam. VI, 335. Illic incumbens

gen (1, 1131) läßt die Mutter der Idäischen Daktylen in der Diktäischen Höhle bei der Geburt den Boden mit beiden Händen fassen, wobei ein Grammatiker an die Leto erinnert. [3])

In Tegea hatte nach Pausanias (8, 48, 5) Eileithyia einen Tempel und Bild auf der Agora und man nannte sie Auge auf den Knieen (*Αὔγη ἐν γόνασι*); dieß ohne Zweifel nach dem Bilde das sie selbst, die hartkreisende bei Homer, als Gebärerin vorstellte. Die Legende, deren Charakter es ist den wirklichen Sachgrund hinter eine Geschichte zu verstecken und einen Zufall an dessen Stelle zu setzen, sagt, an dem Platze des Tempels sey die Athenepriesterin Auge, des Königs Aleos Tochter, als sie, von Herakles schwanger, eben fortgeführt und in das Meer geworfen werden sollte, auf die Kniee gefallen und habe den Telephos geboren (wie in Argos, wo der Tempel der Eileithyia stand, Helena entbunden worden seyn sollte.) Die Priesterin Auge ist aber eine Verwandlung der Lichtgöttin selbst, und mithin auch Eileithyia. [4])

Knieend waren auch die Schnitzbilder der Damia und Auxesia in Aegina; die Aegineten hatten sie aus Epidauros entführt und geriethen darüber mit den Athenern in Streit, die den Epidauriern das Holz dazu von den heiligen Oelbäumen gegeben und sich dafür ein jährliches Opfer an ihre Polias und den Erechtheus

cum Palladis arbore palmae cet. (Ein heiliger Oelbaum wurde später unter Athenischem Einflusse hinzugethan.) Hygin. 140. Latona oleam tenens parit Apollinem et Dianam, cf. Munck. not. 9. It. 53. Eurip. Iph. T. 1071 *ποθοῦσ' Ἄρτεμιν λοχίαν, ἃ παρὰ Κύνθιον ὄχθον οἰκεῖ, φοινικά θ' ἁβροκόμαν δάφναν τ' εὐερνέα καὶ γλαυκᾶς θαλλὸν ἱρὸν ἐλαίας, Λατοῦς ὠδῖνα φίλαν.* Bei Aelian V. H. V, 3 geht es in eine mystische Wirkung durch die Anrührung beider heiligen Bäume über. So auch Etym. M. v. *Δῆλος*. Tzetz. in Lyc. 401.

3) Schol. Apollon. I, 1131. *Ἔθος ἐστὶ ταῖς κυούσαις τῶν παρακειμένων λαμβάνεσθαι καὶ ἀποκουφίζειν ἑαυτὰς τῶν ὠδηδόνων, ὡς καὶ Λητὼ ἐλάβετο τοῦ φοίνικος.*

4) Mit Rücksicht auf diese Verhältnisse ist an Valckenaers Emendation *Αὔγην ἐν γόνασι* für *αὐτὴν* gar nicht zu zweifeln, und der Fehler der neueren Ausgaben sie nicht aufzunehmen, da doch *αὐτὴν* von der Construction selbst ausgeschlossen wird, viel größer als der erste zufällige, [der Ausgaben von Siebelis und von Schubart und Walz. L. Dindorf aber in der Didotschen hat *Αὔγην* aufgenommen. Der Widerspruch v. Siebolds Beitr. der Geburtshülfe I S. 57 hat keinen Grund hinter sich.] Noch ist auch bei Apollodor III, 9, 1 *αὐτὴ μὲν* in *Αὔγη* zu ändern.

ausbedungen hatten. An dieſen Streit knüpft eine Art von prieſterlicher Dichtung ſowohl die Einführung des Kariſch-Joniſchen Linnenkleides in Athen als eine Erklärung der knieenden Stellung jener Göttinnen, die nemlich, bei beiden ganz dieſelbe, erſt entſtanden ſeyn ſoll als ſie durch Abgeſandte der Athener gewaltſam weggenommen werden ſollten. Herodot (5, 86) bemerkt hierbei, das möge einem Anderm glaublich ſeyn, nicht ihm: und daß er den wirklichen Grund, den wir aus der knieenden Leto und Auge ſchöpfen, nur verſchweige, iſt ebenſo wohl erlaubt anzunehmen als daß er ihn nicht einſah und ihm nicht zu Ohren gekommen war daß unter andern auch die ſchwangeren Frauen zu dieſen Göttinnen entweder noch jetzt oder doch vormals beteten. [5]) Auch Pauſanias, der noch dieſelben Bilder ſah (2, 30, 5. 32, 2), ſchweigt darüber. Das der Eileithyia in dem Tempel zu Hermione, das nach ihm (2, 35, 8) nur die Prieſterinnen ſehen durften, war vielleicht ähnlich geſtaltet.

Auch in Rom finden wir angeblich Griechiſche Götterbilder die das Preſſen der Gebärenden ausdrücken, in derſelben Stellung. Feſtus ſagt: Nixi di appellantur in Capitolio tria signa ante cellam Minervae, genibus nixa, velut praesidentes parientium nixibus. Dieſe ſollten nach der Beſiegung des Antiochus von M. Acilius oder auch nach der Einnahme von Korinth nach Rom gebracht worden ſeyn. [Ovid in den Metamorphoſen (9, 294): magno Lucinam Nixosque pares clamore vocabam. Die Nixi bezeichnen nach abſtracter Art der Römiſchen Mythologie gerade aus das Einzelne was das Wort bezeichnet, wie in fetus nixibus edunt (Virg. Georg. 4, 199), und da dieſe Anſtrengungen (nixus) gen. masc. ſind, ſo ſind ſie *dii*, nehmen aber die Geſtalt an unter welcher ſie wirkſam ſind.]

So erklärt ſich denn auch die Stelle der Heſiodiſchen Theogonie (460), wenn von Kronos geſagt wird, er habe die Kinder der Rhea verſchlungen ſo wie eines aus dem heiligen Leibe zu

5) Das zweite hatte ich behauptet ueber eine Kret. Kolonie S. 12, wo dieſe Erklärung der Bilder ſchon hingeworfen iſt. Bemerkungen wie die Schweighäuſerſche zu dieſer Stelle werden jetzt nicht mehr leicht jemanden irre machen oder aufhalten.

den Knieen der Mutter gelangte. F. A. Wolf fand ſie auffallend, nach alter Weiſe maleriſch; doch entgieng ihm worin eigentlich dieſe Wahrheit des Ausdrucks liege. [5*])

Wer aber hätte erwarten ſollen eine ſolche Geburtsgöttin, eine auf den Knieen die Wehen verarbeitende Gebärerin in einem Werke der ausgebildeten Griechiſchen Kunſt vorgeſtellt zu finden? Und doch hat ein Theilnehmer der Franzöſiſchen Expedition nach Morea, der Architekt Blouet, eine Figur aus Pariſchem Marmor auf der Inſel Mykonos, jetzt Mikoni, gefunden und mit ſich nach Paris geführt die nichts anders vorſtellte. Sie iſt abgebildet aus den neueſten Monumenten des archäologiſchen Inſtituts Bd. 1 Taf. 44 a. b in der beiliegenden Tafel. Eine knieende Figur, entgürtet, eine λυσίζωνος oder λυσιζώνη, wie Eileithyia genannt wird, [6]) und Artemis als ſolche; [7]) das Oberkleid iſt bis auf die Hüften heruntergelaſſen und vorn zuſammengeſchürzt, das Unterkleid auf der einen Seite herabgeſunken, ſo daß die ganze eine Bruſt ſichtbar iſt, das Haar aufgelöſt und herunterfallend. Die linke Hand hält ſie auf die Bruſt und die Bewegungen des rechten Arms, der ſehr gegen die eigentliche Bedeutung und Charakter ergänzt ſeyn möchte, begleitete ohne Zweifel gleichfalls die innerlich angewandte Anſtrengung. Im Geſicht iſt mehr noch Schmerz als die ernſte Arbeit ſtark ausgedrückt. Wer das Idealiſche der Griechiſchen Kunſt ſchon kennt, dem kann dieſe neue und in ihrer Art einzige Vorſtellung Anlaß geben ſeine Anſichten noch beſtimmter zu entwickeln: wer aber von jener ächt poetiſchen Symbolik noch keinen hellen Begriff hat, der wird nicht leicht eine Darſtellung finden wo der Unterſchied zwiſchen baarer Wirklichkeit und künſtleriſcher Nachbildung ſich deutlicher zu erkennen gäbe als bei einer ſolchen Aufgabe unter gelungener Behandlung ihn darzulegen möglich geworden iſt. Der richtig gewählte Zeitpunkt hat dem Künſtler erlaubt die Handlung wahr, ſprechend und dennoch an-

5*) Il. XIX, 110 ὅς κεν ἐπ' ἤματι τῷδε πέσῃ μετὰ ποσσὶ γυναικός.

6) Theokrit XVII, 60.

7) Spanheim ad Callim. in Del. 209. Orph. Hymn. XXXV, 5. Hesych. s. v.

muthig, gefällig und so darzustellen daß die ästhetische Betrachtung alle andern gefangen nimmt und eine Frage über die Wahl des Gegenstandes und sein Verhältniß zu den gewöhnlichen nicht aufkommt. In so fern tritt diese Figur, ganz abgesehn von dem Grade der Ausführung, in den Kreis ächt Griechischer Kunsterfindungen als eine bedeutende Erscheinung ein. Zu verwundern ist es daß der Französische Erklärer in den Annalen des Instituts (4, 60) indem er den Ausdruck nicht verkennen konnte, ihn vielmehr richtig und fein schildert (obwohl die Vergleichung mit einer büßenden Magdalena nicht zum besten gewählt ist), da er sich auch mit der Leto, der Auge auf den Knieen und den Herodotischen Schnitzbildern beschäftigt, sich dennoch bestimmt die Knieende für eine um Regen betende Gäa zu halten, wozu nicht einmal ein scheinbares zusammentreffen mit sonst bekannten Nachrichten, Umständen oder Monumenten, sondern nur subjective Combinationen ihn veranlassen konnten.

Die Insel Mykonos, auf welcher die Statue gefunden wurde, stand mit Delos durch heilige Sage in Verbindung. Als Leto geboren hatte, litten die Zwillingsgötter nicht daß ihre Geburtsinsel ferner im Meere umherirrte, sondern banden sie an Mykonos und Gyaros an; oder es kamen die Bewohner von diesen und hielten durch ihre Opfer Delos fest.[8]) Hierdurch wird wahrscheinlich daß wir die gebärende Leto vor uns sehen, und die Bewegung des abgebrochenen Arms wird vielleicht durch die heilige Palme zu erklären seyn die sie damit umfassen will. In Ortygia war eine Statue der Leto die eben geboren hatte und auf jedem Arm einen der Zwillinge hielt, von Skopas.

[Müller macht in seiner Archäologie zu dieser Erklärung ein Fragezeichen (§. 392, 4): E. C. J. v. Siebold aber in seiner Geschichte der Geburtshülfe 1839 (1, 57) hält die Figur „mit Welcker offenbar für eine Eileithyia und zwar ἐν γόνασι." Daß ich sie nicht Eileithyia, sondern Leto nannte, macht für die Hauptsache keinen Unterschied, giebt aber in Bezug auf den verschiedenen Ausdruck der Thätigkeit in einem Individuum und der über

8) A. Mais Mythograph. I, 37. II, 17.

ihr waltenden Gottheit, obgleich Götter genau im Charakter menschlicher Handlung in manchen Fällen selbst dargestellt sind, in diesem Fall eine Frage ab für die welche in Werken Griechischer Kunst den Charakter der Bildungen und Bedeutungen bis ins Feinste zu ergründen lieben. Außerdem bemerkt Siebold (was ich nur aus einigen Mythen und Götterbildern zu vermuthen wagte) zu der Sage von der Leto S. 30: „Es muß übrigens dieses Niederkommen auf den Knieen eine sehr alte Sitte gewesen seyn: denn J. Ludolph in seiner Historia Aethiopica sive brevis et succincta descriptio regni Habessiniorum 1681 l. 1 c. 14 erzählt von den Frauen Abyssiniens: parturientes in genua procumbunt atque ita infantes enituntur. Dasselbe erzählt uns die Allgemeine Historie der Reisen zu Wasser und zu Lande 20. Bd. S. 299 von den Kamtschadalinnen: sie kommen auf den Knieen in Gegenwart aller Einwohner des Fleckens nieder." In Bezug auf die Griechen stellt Siebold S. 61 unter den einfachen Hülfen, die man den Gebärenden angedeihen ließ, voran: „Anordnung einer gewissen Lage, vielleicht anfangs sogar die knieende." Auch bezweifelt er nicht (S. 120) daß die Form der Nixi mit dem Mythus zusammenhänge, nach welcher sich Latona mit den beiden Knieen auf die Erde stemmt und einen Palmbaum umklammert. Es scheint sogar bedeutsam, da das Knieen nicht zu den Gebräuchen beim Beten überhaupt gehört, daß die Schwangeren dem Schutze der Lucina sich knieend empfahlen nach Ovid Fast. 2, 437.]

Eines seltsamen Gebrauchs hat man sich nicht versehen, welcher der Fabel der Thebischen Galanthis oder Galinthias,[9] des vergötterten Wiesels (γαλῆ), was die Fabel selbst aber umkehrt, zu Grunde liegt. Vergleicht man indessen die Legende wie sie Antoninus Liberalis (29) aus den Verwandlungen des Nikander und Ovid in den seinigen (9, 295), welchem Lactantius (9, 5) folgt, erzählen, mit dem was Andere prosaischer melden, so ergiebt sich, was auch die Fabel schon errathen läßt,[10] als gewiß

9) Libanius allein IV, 1099 ed. Reisk. schreibt Akalanthis.

10) Und zwar so leicht und so bestimmt daß ich mich wunderte zu sehen, wie sehr dem Scharfsinne und dem gesunden mythologischen Gefühle meines

ein altes Hausmittel um bei zögernden Wehen durch einen Schreck zu wirken. Der Galinthias wurde in Theben, wo sie neben dem Hause Amphitryons und der Herakliden vor dem Elektrischen Thore [11]) ein Heiligthum hatte, unmittelbar vor dem Feste des Herakles geopfert; denn seine Geburt, die schwerste von allen, hatte sie bewirkt. Here hielt die Entbindung der Alkmene zurück, die Mören saßen mit verschränkten Händen, [12]) da läuft Galinthias,

Freundes Schwenck in der Schulzeitung 1828 S. 771 die Erklärung der Galinthias mißglückte.

11) Paus. IX, 11, 1. Anton. Lib. 33.

12) Antoninus *κρατοῦσαι τὰς ἑαυτῶν χεῖρας*. Bei Ovidius übt Ilithyia selbst diesen Zauber, auf einem Altare vor der Thüre sitzend:

dextroque a poplite laevum
pressa genu, digitis inter se pectine iunctis
sustinuit nixus. Tacita quoque carmine voce
dixit.

Vgl. Plin. XXVIII, 6, 17. Adsidere gravidis, vel cum remedium alicui adhibeatur, digitis pectinatim inter se implexis veneficium est; peius si circa unum ambove genua; item poplites alternis genibus imponi: quæ die abergläubischen Römer auch auf öffentliche Berathungen, auf Gelübde u. s. w. übertrugen. Böttigers Ilithyia oder die Here S. 37. Voß zu Virgils Eklogen VIII, 77. Dieß wurde in Theben nach Pausanias IX, 11, 2 auch dahin verschönert daß besondere von Here geschickte Zauberinnen, Pharmakiden den Zauber üben, und des Tiresias Tochter Historis, die Kundige, sie durch das Geschrei täuscht, das nach einer glücklichen Geburt üblich war (Hom. H. in Ap. 119. Callim. in Del. 258). Eine solche Pharmakis mit verschränkten Händen erkannte Lessing in der angeblichen Agrippina eines geschnittenen Steins, den Böttiger darauf erläuterte, und Millin hat vergeblich in seiner Oreſtéide eine andere Erklärung vorgeschlagen. Sehr zweifelhaft dagegen ist die von Visconti M. Pioclem. IV, 37 (Gal. mythol. CIX, 429) bei der Geburt des Herakles angenommene stehende Pharmakis, nicht bloß aus dem in meiner Zeitschrift für alte Kunst S. 519 f. angeführten Grunde, sondern auch darum weil diese Figur die Hände geschlossen hält, da doch das Kind schon geboren ist. Viscontis Erklärung daß die drei Figuren an der Borgheſischen Ara, welche Andere für die Mören halten, der offnen Hände wegen die Eileithyien seyen, und so auch eine Figur bei der Geburt des Dionysos (M. Piocl. IV, 19. Gal. myth. LIII, 223), dürfte in Hinsicht der Borgheſischen Ara ungegründet seyn (s. dieſ. Zeitschr. S. 203), und bliebe doch richtig gedacht. [Bei der Geburt der Athene aus dem Haupte des Zeus stehn ein oder zwei Eileithyien ihm zu den Seiten mit erhobenen offenen Händen, Gerhards Auserlesene Vasen Taf. 1. 2. 4. 5, und ähnlich in andern Vasen von Vulci. Bei der Geburt des Dionysos thut Eileithyia in zwei Reliefen ihres Amtes als Hebamme, auf dem einen geflügelt, was nicht anders wie die offne Hand die leichte oder glückliche Geburt bedeutet, Pausanias VII, 23, 6 von dem alten Standbild in Aegium: *καὶ ταῖς χερσὶ τῇ μὲν εἰς εὐθὺ ἐκτέτακται, τῇ δὲ ἀνέχει δᾷδα*, was L. Ulrichs in den Bonner Jahrbüchern der Alterthumsfreunde IV S. 187 zusammenstellt mit dem Etruskischen Spiegel des Kircherschen Museums (Beschr. der Stadt Rom III, 3 S. 488), worauf Mercur die Hand der Geburtsgöttin aufknäuft, „gleichsam um den Zauber

ein Mädchen mit gelben Haaren, [13]) eine niedrige Dienerin oder auch eine Freundin, als sie die Tücke der Here bemerkt, Thür aus Thür ein und betrügt die Mören durch die falsche Meldung daß das Kind da und der Mören Macht aufgegeben sey; [14]) worauf diese überrascht die Hände loslassen, Alkmene gebiert und Galinthias lacht. Dafür ward sie zum Wiesel, das im Verborgenen wohnt und schwer und, wie man meinte, unnatürlich gebiert. Der Gebrauch Wiesel statt Katzen zum Kriege mit den Mäusen im Hause zu halten, welchen Ovidius berührt und andere Römische Dichter erwähnen, verräth sich schon in der Batrachomyomachie (52) [15]) und in der schönen Aesopischen Fabel von Maus und Wiesel, auf die Aristophanes und Strattis anspielen. Der scharfsinnige und gründliche Perizonius vermuthet, [16]) die Fabel müsse daher entstanden seyn daß ein zufällig vorüberlaufendes Wiesel die Alkmene erschreckt und durch diesen Schrecken die Geburt beschleunigt habe; und er ist der Einzige der nur soweit auf den Sinn eingieng. Dieß sagen denn auch und daß darum die Theber die Wiesel ehrten, Istros in einer später ans Licht getretenen Stelle und Andere geradezu. [17]) Aber früher ist immer der Ge-

zu lösen, durch welchen man jede Entbindung behindert glaubte", und mit dem Cospischen Spiegel wo Eileithyia die eine Hand öffnet, Lanzi Saggio T. II tav. 6, 1. Aehnliche sympathetische lösende und bindende Mittel in J. Grimms D. Mythol. II, 1128.]

13) Ein gelbes Kleid trägt sie in der Aesopischen Fabel, wo sie, aus der Wiesel in eine Schöne verwandelt, durch den Anblick der Maus in ihre alte Natur zurückfällt. Zenob. II, 93 γαλῆ χιτώνιον.

14) αἱ δὲ ἐκείνων τιμαὶ καταλέλυνται. Die τιμὴ eines Gottes ist die ihm zugetheilte Macht; die Mören übten eben die ihrige aus. So einfach diese Erklärung, so ist doch noch in der neuen Ausgabe von Koch eine andere versucht worden.

15) Perizon. Ael. V. H. XIV, 4. In Bezug auf γαλῆ, mustela beruft sich auf ihn Tib. Hemsterh. zum Plutus 693. Auch in Lucians Timon 21 bemerkt man diese Hauswiesel. Plin. XXIX, 4, 16: haec quae in domibus nostris oberrat (und eine mustela rustica.)

16) L. c.

17) Schol. Il. XIX, 119 Ἴστρος δέ φησιν ὠδινούσης Ἀλκμήνης τὰς χεῖρας συνέχειν τὰς Μοίρας, γαλῆς δὲ παρελθούσης ἀπολῦσαι, καὶ τεχθέντος αὐτοῦ νομισθῆναι γαλῆν εἶναι αὐτῷ τροφόν. (Die Stelle, die auch Eustathius vor sich hatte, fehlt in der Sammlung der Fragmente.) Clemens Protrept. II, 39 (p. 11). Θηβαῖοι τὰς γαλᾶς (τετιμήκασι) διὰ τὴν Ἡρακλέους γένεσιν. Schol. p. 109 ὅτι ἡ ἱστορία περιέχει, ὡς Ἀλκμήνης δυστοκούσης γαλῆ παρῆλθε καὶ εὐθέως ἀπεκύησε τὸν Ἡρακλῆα. διὸ

brauch selbst als seine Einführung in die Fabel oder seine mythologische Ableitung, Anwendung und Einkleidung; und am Wenigsten ist ein Jahrhunderte lang fortgeführtes Opfer (Nikander sagt daß das der Galinthias noch bestehe) auf eine leere Erdichtung, eine scheinbar historische Zufälligkeit ohne Bezug auf etwas entweder allgemein oder als seltene Merkwürdigkeit im gemeinen Leben Wirkliches zu begreifen.

Auch über Theben hinaus erstrecken sich die Anzeichen dieses alten Gebrauchs. Das Wiesel ist auch Thier der Hekate, welche so wie Artemis zur Geburtshülfe einen besondern Beruf hat. Antoninus Liberalis flicht diesen Umstand in seine Erzählung ein: Hekate, aus Mitleid über die Verwandlung der Jungfrau, nimmt das Wiesel zu ihrem heiligen Diener an. Auch Aelian (H. A. 15, 11) berührt die Sache, und daß nach ihm Hekate dem Wiesel zürnte (die vermeintliche Geburt durch den Hals zu erklären) [18] macht keinen Unterschied in der Sache.

Für den Zustand der wirklichen Geburtshülfe ist die Verbreitung und Ansehnlichkeit der Eileithyia im Cultus kein gutes Zeichen: man braucht nur einen Blick auf die Götter anderer glücklicher geübter Künste, Hephästos, Athene Ergane u. a. zu werfen. Kratinos und Aristophanes [19] spielen auf eine Quelle am Hymettos, bei einem Aphroditetempel an, welche leichte Geburt und den kinderlosen Frauen Fruchtbarkeit geben sollte. Daß die Mit-

τιμῶσιν αὐτὴν Θηβαῖοι, G. Herm. ad Theocr. XV, 28: „mustelae sive feles potius, de quo significatu dixit Perizonius." Aelian. H. A. XII, 5 καὶ Θηβαῖοι δὲ σέβουσιν, Ἕλληνες ὄντες, ὡς ἀκούω, γαλῆν, καὶ λέγουσί γε Ἡρακλέους αὐτὴν γενέσθαι τροφόν· ἢ τροφὸν μὲν οὐδαμῶς, καθημένης δὲ ἐπ' ὠδῖσι τῆς Ἀλκμήνης καὶ τεκεῖν οὐ δυναμένης, τήνδε παραδραμεῖν καὶ τοὺς τῶν ὠδίνων λύσαι δεσμούς, καὶ προελθεῖν τὸν Ἡρακλέα καὶ ἔρπειν ἤδη. Zu der Fabel hat derselbe XV, 11 Einiges eigen. Creuzer Symbol. II, 170, um die Geschichte auf die Bubastis zurückzuführen, setzt Katze für Wiesel. Doch haben schon Perizonius und Muncker hinlänglich gezeigt daß nur dieses zu verstehn sey. Von der Bubastis ist in ganz anderen Zeiten die schöne Fabel bei Demetrius 158 entlehnt daß die Katze ein Kind des Mondes sey. Mehr Aegyptische Weisheit in Betreff dieses Zusammenhangs überliefert Damascius im Leben Isidors bei Phot. Cod. 242 p. 342 Bekk.

18) Aehnlich der des Pegasos und Chrysaor von Meduſa, nach einem von Millingen herausgegebenen Relief und der Anspielung des Nikander Alexiph. 101 αὐχένα γονόεντα. Von Lykophron 843 wird Gorgo δειρόπαις genannt.

19) Aristoph. fr. ed. Dindorf. p. 129.

teichen (φαρμάκια, wie Platon im Theätet p. 149 c sich ausdrückt) [20]) der Hebammen, trotz der sie begleitenden Epoden, doch etwas mehr als bloße Quackſalbereien geweſen, läßt ſchon der bei Hippokrates vorkommende Name Heilfrauen (ἀκεστρίδες, αἳ πάρεισι ταῖς τίκτουσαι) [21]) vermuthen. Ein τικτικόν wird aus Ariſtophanes (fr. 690) angeführt. Auch erwähnt derſelbe (Thesmoph. 506) der ὠκυτόκεια, gewiſſer Kräuter die man den Gebärenden umband nach Phrynichos Arabios (Bekker. Anecd. p. 74), Plinius (25, 54, 43) der ἀριστολοχία. Bei Pollux (4, 208) kommt vor ἀμβλωθρίδιαν φάρμακον, τικτικόν, ὠκυτόκιον, ἀτάκιον. Das Wenige was über Wendungen und Entbindung durch den Arzt von Hippokrates an in den Schriften der Aerzte vorkommt, iſt von Sachkundigen zuſammengeſtellt worden. [22]) Ueber die Bewegungen des Kindes, deren Berechnung u. ſ. w. ſind die Bemerkungen eines Pythagoreiſchen Arztes in den Scholien zur Ilias ausgezogen. Geburtsſtühle erwähnen Artemidor (δίφρους λοχειαίους 5, 73) und Suidas (λοχαῖοι δίφροι) [22*]). In früheren Zeiten iſt wohl al-

20) In Bezug auf Wundermittel dieſer Art wird, wie es ſcheint, Artemis, nemlich Eileithyia, Hekate, μαγός genannt von Tatianus c. 12 p. 31. Ἀφροδίτη δὲ γάμου πλοκαῖς ἥδεται, μάγος δ' ἔστιν Ἄρτεμις, θεραπεύει δ' Ἀπόλλων. Die Emendation von Hemſterhuys zu Lucian D. D. 26 μαῖα iſt daher unnöthig. In Kreta wurde die Statue der Artemis mit δίκταμον als einem ὠκυτόκιον bekränzt, Schol. Eurip. Hippol. 58. Eileithyia nennt ſtatt Artemis Schol. Arati Phaen. 33 und fügt bei: καί που ἐπ' αὐτῆς Εὐφορίων φησί· στρεψαμένη θαλεροῖσι συνήντετο δικτάμνοισιν. Auch in Deutſchland hat ſich der Gebrauch wunderthätige Wurzeln wegen guter Entbindung in das Kleid einzunähen u. dgl. bis in dieſes Jahrhundert erhalten.

21) ἀκέστριαι, in Athen, Schol. Il. XXII, 2. Ein Mimus von Sophron Ἀκέστριαι, Suid. und Cramer. Anecd. Oxon. II p. 456 v. κάπηλος, in den unächten Hippokratiſchen Schriften ἀκεστρίδες, außerdem ὀμφαλοτόμοι, ταμοῦσαι, ἰατρόμαιαι (iatromaea regionis suae prima, Reines. Inscr. p. 637 und Epist. 35 p. 269). Hesych. μαῖα — καὶ περὶ τὰς τικτούσας ἰατρός. Hellad. ap. Phot. p. 531 Bekk. καὶ μαῖαν φαμὲν τὴν ζητοῦσαν ἰατρὸν τὸ κρυπτόμενον. Später ἰατρίνη, ſ. Schneiders Wörterb. Gloss. ms. bei Alberti μαῖαι, αἱ ἰατρίναι, αἱ βοηθοῦσαι ταῖς γυναιξὶν ἐν τῷ τίκτειν. Plin. XXVIII, 6, 18 nobilitas obstetricum. Sie hießen medicae, Martial. XI, 72. Grut. p. 635, 9. Iul. Paul. l. II tit. 24.

22) J. Z. Platneri Opusc. II, 65 s. de arte obstetricia veterum (1735), wo ſonſt kaum irgend etwas zur Sache Gehöriges zu ſuchen iſt. K. Sprengel Geſch. der Arzneikunde I, 533, 576. Bartholins Synopsis antiquitatum veteris puerperii 1646 iſt mir nicht zu Geſicht gekommen, Poll. IV, 208 ἐμβρυοτομία.

22*) Λοχαῖοι δίφροι, οἷς πρὸς τὸ τεκεῖν ἐψὰ χρῶνται αἱ γυναῖκες.

lein der Gebrauch der obstetrix, oder assestrix, wie Afranius (bei Nonius) sie nennt, vorauszusetzen. [23])

Höchst seltsam ist was allgemein von den Athenern behauptet wird daß einst nur Männer die Entbindungskunst hätten üben dürfen. [24]) Während sie überall in älteren Zeiten, bei den Aegyptern und Ebräern, bei den Römern, auch allen übrigen Griechen Sache der Frauen war und es als eine Besonderheit auffällt daß unter Amerikanischen Wilden die Ehemänner das Geschäft verrichten, im Mittelalter die Geistlichen sich ihm häufig widmeten, wie Prof. Ritgen nachgewiesen hat, sollen wir glauben daß die edlen Kekropiden sich als Omphalotomen auszeichneten. [25]) Allein die Erzählung bei Hygin (274) ist nur eine von den Fabeln woraus man seit der Schule des Aristoteles die Bücher über die Erfindungen größtentheils zusammengesetzt hatte. Zweierlei faßte man bei derselben ins Auge, daß von Frauen sonst keine Kunst ausgeübt wurde und daß die Schamhaftigkeit viele Gebärerinnen abhalten würde sich männlicher Hülfe zu bedienen, und dichtete demnach Folgendes. Anfangs gab es in Athen gar keine Hebammen, da den Sklaven und den Frauen die Heilkunde zu üben verboten war und Manche starben lieber unter dem Gebären aus Scham als daß sie einen Arzt gerufen hätten. Da erlernte eine Jungfrau in männlicher Verkleidung die Kunst und sprang den Kreisenden bei indem sie sich ihnen entdeckte. Die Aerzte die nun

Das schwer zu misverstehende ὀψὲ erklärt Böttiger über die Geburtshülfe bei den Alten in dessen Kl. Schr. 1838 3. Bd. S. 5, so wie den μαιευτικὸν δίφρον bei Moschion c. 47, vgl. Siebold S. 42. 160.

23) Nonius XLI, 165

— παρεζομένη δὲ λοχείῃ,
λυσιτόκῳ βαρὺ νῶτον ἐπικλίνασα θεαίνῃ
Κύπρις ἀνωδίνεσκε.

Λοχείη, λοχία, ist μαῖα Hesych.

24) Almeloveen Opusc. s. Antiquitatum e sacr. profanar. spec. 1686 p. 86. Goguet II, 236. Spanheim zu Aristophanes Plut. 408. Potter II, 584. Wachsmuth Hellen. Alterthumskunde II, 2, 50. Doch weigert sich K. Sprengel I, 576 der unwahrscheinlichen Erzählung Glauben zu schenken.

25) Ὀμφαλητόμοι, Hebammen. Bei Hippocr. Suid. Hesych. s. v. Hesychius und Photius auch unter μαῖα. Poll. IV, 208 ὀμφαλοτομία, ὀμφαλιστήρ. Sophokles im Alexandros μαιεύτρια. [Bei den Tarentinern ἀναγέτρις, Hesych. ἀναγέτρια (vers. nach ἀναγυράσιος.) Auch ὑφαιρέτρια derselbe Name, aus welchem zu schließen wie beschränkt die Hülfsleistung war.]

nicht mehr zugezogen wurden, verläumdeten und verklagten sie und von den Areopagiten wurde sie unter dem Beistande der Weiber losgesprochen und es wurde von nun an erlaubt daß freigeborne Frauen die Heilkunde lernten (ἀκεστρίδες werden durften). Der Jungfrau Rechtssache war rein, daher sie Hagnodike genannt ist, und der Arzt bei dem sie lernte, war kein Leichtfertiger, sondern ein Hierophilos, nicht der bekannte Arzt Herophilos, welchen Sprengel an die Stelle setzt. Wer mit den Legenden zur Erklärung von Gebräuchen und Umständen aller Art einigermaßen bekannt ist, wird hier nicht den mindesten Zweifel über den Charakter der Erzählung hegen: aber man sollte aus der zahllosen Menge solcher Geschichtchen auch jetzt wieder geordnete Sammlungen bilden, um durch Uebersicht derselben leichter zu beurtheilen wie viel Erdichtetes in allerlei Schriften bestimmt oder ungeprüft als Wirkliches übergegangen ist, das so vereinzelt uns noch häufig täuscht. Nicht einmal darf man folgern, wie J. Z. Platner (p. 63) thut, daß wenigstens zur Zeit dieser Dichtung die Hebammen von den Aerzten Unterricht empfangen hätten; denn der Unterricht des Hierophilos ist gerade angenommen um zu erklären wie auch unter die Frauen Kenntniß von Arzneimitteln gekommen sey, die seitdem sie sich nicht mehr in Männer verkleideten, um sie von Männern zu empfangen (was sie ja aber nicht wirklich jemals gethan hatten), sie natürlich sich unter einander selbst mittheilten und vielleicht eher umgekehrt von den Aerzten, wie von Hippokrates und späterhin von Paul dem Aegineten erzählt wird, befragt wurden. [25*])

25*) Aehnlich wie Platner sagt K. F. Hermann (gegen St. Iohn Hellenes B. 2, der die Geschichte noch als wahr behandelt): „Ist etwas Wahres an der ganzen Anekdote, so kann sie sich nicht auf den gewöhnlichen Hebammendienst, sondern nur auf schwerere obstetricische Fälle beziehen, die allerdings zur ärztlichen Cognition gehörte (dieß wird durch Siebolds höchst genaue Darstellung widerlegt), ohne daß die weibliche Schamhaftigkeit sich dieser unterziehen mochte" (Götting. Anz. 1847 S. 391). Von den Göttern und den heiligen Gebräuchen geht die Legende auch auf die Andern über, als reine Fiction. Auch Böttiger a. a. O. S. 6 f. läßt bei der „Fabel" noch die Hülfe des Arztes und seines Famulus in schwierigen Fällen zu; auch v. Siebold will allenfalls noch etwas aus ihr folgern und spricht sogar S. 107 von dem erdichteten Attischen Gesetz als von etwas Wirklichem: zu viel Ehre einer ganzen Gattung angethan, die die unbrauchbarste und die fruchtbarste ist im Griechischen Alterthum.

Ein Beiſpiel von einer „männlichen Wehmutter" kommt zwar vor; aber nur in einer geſchmacklos allegoriſchen, barocken, gedunſenen Dichtung von Nonnos zum Lobe auf die Stadt Beroe als Tochter des Adonis und der Kypris. Weil die Stadt (41, 145) der Dike Flur und des Hermes Wohnſitz iſt, ſo wird die Mutter der Beroe von Themis Eileithyia (162) und von Hermes dem Rechtsverwalter (171) entbunden; jene bringt die Soloniſchen Geſetze mit, auf denen Aphrodite gebiert, wie die Lakonierinnen auf dem runden Rindhautsſchilde, dieſer die Römiſchen; die vier Winde reinigen das Kind, alle Städte durchwehend, um alle von Beroe aus mit Rechten oder Rechtsſprüchen zu erfüllen, Aeon bringt als Windeln die Gewänder der Dike u. ſ w. Die wirkliche Eileithyia geht dieß nicht mehr an als daß Prometheus oder Hephäſtos dem Zeus zur Geburt der Athene hilft [26]) oder daß Athene Pronäa für die Niederkunft der bedrängten Leto ſorgt (*πρόνοιαν ἔχει*), indem ſie ſie vom Attiſchen Zoſter, wo ſie ſchon zur Geburt den Gürtel abgelegt hat, an der Hand nach Delos führt. [27])

Die Kindbetterinnen waren in Athen nach der Religion der Brauroniſchen Artemis unrein, ſo daß wer ſie oder einen Todten mit der Hand anrührte, wie wer einen Mord begangen, von den Altären ausgeſchloſſen war; [28]) daher die Athener auch, als ſie in

26) Euripides Ion. 469. Apollod. I, 3, 6. Palamaon, Hermes oder Prometheus, nach Schol. Pind. Ol. VII, 66, wo Palamaon den Hephäſtos zu bedeuten ſcheint.

27) Ariſtides I p. 24 s. de Minerv. p. 169 c. Panathen. Hyperides bei dem Schol. Macrobius I, 17. Divinae providentiae vicit instantia, quae creditur iuvisse partum (Latonae). Harpocr. Phot. Bekk. Anecd. I, 293 *Προνηΐη, Πρόνοια.*

28) Euripides Iphig. Taur. 370

Τὰ τῆς θεοῦ δὲ μέμφομαι σοφίσματα,
ἥτις, βροτῶν μὲν ἦν τις ἅψηται φόνου,
ἢ καὶ λοχείας ἢ νεκροῦ θίγῃ χεροῖν,
βωμῶν ἀπείργει, μυσαρὸν ὡς ἡγουμένη,
αὐτὴ δὲ θυσίαις ἥδεται βροτοκτόνοις.

So berührt der Prophet des Zeus in den Kretern des Euripides nicht Geburt noch Grab, *γένεσιν τε βροτῶν καὶ νεκροθήκης οὐ χριμπτόμενος.* Daher der Abergläubige nach Theophraſt ſich hütet zu einem Todten oder zu einer Kindbetterin nur heranzugehen. Die Verunreinigung durch Todte auch in dem Liede auf Artemis bei Plutarch de superstit. 10. Mit dieſen Begriffen von Unreinheit ſteht in Verbindung daß ſelbſt die Geburtshelferinnen an den Amphidromien, die

der 88. Olympiade Delos reinigten, nach einem Orakel verboten auf der Insel zu gebären und zu sterben und die vorhandenen Gräber nach der nahen Rhenea verlegten, wo auch die welche sterben oder gebären sollten, hinzubringen waren [29]) [woher denn auch jetzt noch die Insel mit Grabsteinen bedeckt ist.] Uebrigens gab man in Athen den Frauen die geboren hatten, Kohl (κράμβην) als ein Gegenmittel (ἀντιφάρμακον) zu essen; [30]) wahrscheinlich auch nur aus Aberglauben mit Rücksicht auf die ängstliche Unreinheit, indem siebenblättriger Kohl (κράμβη) auch von denen die den Reinigungstod für das Vaterland starben oder doch die Caeremonien eines solchen Sühnungstodes ausstehen mußten (οἱ φαρμακοί), vorher geopfert wurde: [31]) wovon denn auch vermuthlich der Schwur μὰ τὴν κράμβην entstanden ist. In Epidauros war von Antonin für die Angehörigen des großen Heiligthums ein Gebär- und Sterbehaus errichtet, um die Verunreinigung des geweihten Bodens zu verhüten; und die Legende, ähnlich wie hinsichtlich der Hebammen die Athenische, oder der Führer berichtete, vordem seyen sie übel dran gewesen und hätten sich gefallen lassen müssen unter freiem Himmel zu gebären und zu sterben. [32]) Auch Pythagoras mied nach Alexander bei Diogenes (8, 33) die Berührung der Todten und der Wöchnerinnen wie jede Befleckung; und nach Porphyrius [33]) war in den Eleusinien dasselbe vorgeschrieben.

Ob anderwärts und im Allgemeinen in Hellas die Wöchnerinnen auf dieselbe, auch von den Juden und den Indiern her bekannte oder ähnliche Weise angesehen wurden oder nicht, ist nicht bekannt. Von Athen zunächst gilt wohl auch was Censorinus er-

der Kindtaufe entsprechen, am zehnten oder siebenten Tage nach der Geburt, eine religiöse Reinigung der Hände vornahmen. Suidas Ἀμφιδρόμια. — ἐν ᾗ ἀποκαθαίρονται τὰς χεῖρας αἱ συναφάμεναι τῆς μαιώσεως.

29) Thucyd. III, 104. Diod. XII, 58. Ohne Zeitangabe und unvollständig auch bei den Maischen Mythographen I, 37. II, 17.

30) Athen. IX p. 370 c.

31) Hipponax (fr. 21 cf. 44) bei Athenäus a. a. O. a. b.

32) Pausan. II, 27, 7.

33) De abstin. IV, 16 cf. de Rhoer p. 353.

zählt,[34]) daß ſie ihren Vierzigſten feierten oder den vierzigſten Tag nach der Entbindung zuerſt wieder opferten, ſo wie die Schwangeren in den erſten vierzig Tagen der Schwangerſchaft keinen Tempel beſuchen durften. Noch in chriſtlichen Zeiten weigerten ſich die Geiſtlichen lebensgefährliche Wöchnerinnen innerhalb dieſer unheiligen vierzig Tage zu taufen, wie durch ein Verbot dieſer Strenge bekannt iſt.[35])

Die Entbindung ſtand unter zweier Göttinnen Schutz, unter dem der Here, als alter Erdmutter und fortwährend der Ehegöttin, wie bei den Römern Juno die Lucina war, und dem der Artemis, nach deren geglaubtem Bezug zum weiblichen Geſchlecht durch den Mond. Daß Here einſt auch ſelbſt, ſo wie Artemis ſpäterhin ganz gewöhnlich wegen der Geburt angerufen wurde, iſt leicht zu denken da die Wehen ihre Töchter ſind. Wirkte ſie doch auch Empfängniß durch den Zauber von Kräutern.[36]) Bei Heſychius iſt Eileithyia als Hera in Argos erklärt und in der Verhüllung der Samiſchen Hera nach den Münztypen findet man gleichfalls die Beziehung auf ſie.[37]) Der Hera Töchter ſind die hartringenden,

34) De die nat. c. 11. In Graecia dies habent quadragesimos insignes; namque praegnans ante diem quadragesimum non prodit in fanum — et post partum quae diem quadragesimum praeterierit festum solent agitare, quod tempus appellant τεσσαρακοστον. Euripides Electr. 659:

λεγ' ἡλίους, ἐν οἷσιν ἀγνεύει λεχώ.

35) Leonis Novella 17.

36) Daher gebraucht ſie ſelbſt um den Ares zu gebären eine Blume der Olenſchen Trift, welche Chloris d. i. Flora ihr reicht (Ovid. Fast. V, 229. 251). Der Aphrodite berührt ſie den ſchwangeren Leib, damit Priapos mißgeſtalt werde μεμαγευμένη τῇ χειρί Etymol. p. 2, 22. Ovid. l. c. II. 425:

Nupta, quid exspectas? non tu pollentibus herbis
nec prece, nec magico carmine mater eris.

37) Gerhard Ant. Bildw. S. 33 Not. 84. Vielleicht geht auch die S. 35 erwähnte Scheere in der Hand der alten Hera von Argos nicht die Parze an, ſondern als ein ἐμφαλιστήρ (Not. 25), die Geburt. [Gerhards Vermuthung muß beſtimmt aufgegeben werden, nicht bloß weil die Scheere der Möra der in das Leben rufenden Eileithyia geradezu widerſtreiten würde, ſondern auch weil die Scheere als Attribut der Möra nur auf meiner Erklärung der Humboldtiſchen Parzen beruht, welche durch die von E. Braun im Bullettino 1849 p. 99, daß ſtatt der fadenabſchneidenden Atropos die Looſe ziehende Lacheſis zu verſtehn ſey, aufgehoben wird. Die Erklärung aber der Scheere der Hera von Argos die wir bei Suid. v. Ἥρα, Eudocia p. 208 und Codinus p. 44 finden, wird heute Niemand für richtig halten. Danach wäre Hera die Luft, was ſie in den alten Zeiten jenes Bildes erweislich nicht geweſen iſt; die Scheere ſodann, weil man

ein ſcharfes Geſchoß und bittre Schmerzen mit ſich führenden Wehen zum Kinde, bei Homer (Il. 11, 271), die ſie zurückhält bei der Geburt des Herakles (19, 119), mithin auch, wenn ſie gnädig iſt, ſendet und linde ſich einſtellen läßt. So glaube ich die Grundbedeutung des Wortes εἰλείθυιαι (ὠδῖνες) faſſen zu müſſen, die ſchon damals durch die Perſonification verſchlungen und abgekommen war. Ariſtarch ſtieß dabei an daß es in der zweiten Stelle für die Wehen ſelbſt gebraucht iſt, und ein anderer Grammatiker erklärt es für metonymiſch wie Hephäſtos für Feuer, Ares für Eiſen.[38]) Die Wehen heißen die Kommenden, die Schüttelwehen ſind Kommwehen entweder weil ſie ſelbſt plötzlich kommen und da ſind für die Weile oder weil ſie zum Kommen des Kindes ſind, das nun da iſt und bleibt: auf jeden Fall giebt die Perfectform des Participiums dem Wort einen beſondern Ausdruck.[39]) Zur Perſon, zum Dämon erhoben wie Muſa, Erinnys und andere innere Thätigkeiten, die daſſelbe was das Wort ſagt nun ſchaffen oder entziehen, gehn ſie als das perſonificirte Gebären in die Ein-

damit das Haar ſchneidet, alſo, ſagte man, den Körper reinigt, Symbol der Reinigung der Luft. So iſt allerdings ausgelegt worden als im Jahr 251 unſrer Zeitrechnung unter einer großen Peſt dieſer uralte Typus hervorgeſucht wurde, wie wir auf Münzen ſehen, Here mit Scepter und Scheere, Doppelmeſſer, ψαλίς, thronend in einem runden Tempelchen, um zu bewirken daß die Götterkönigin die Luft reinigen möge (nicht um anzudeuten daß durch Reinlichkeitsmaßregeln der Seuche geſteuert worden ſey.) Böttiger Kunſtmythol. 1. Abſchn. 1810 S. 133 oder in der neuen Ausgabe II, 285. Außer dieſer dem tiefen Aberglauben und der willkürlich verworrenen Symbolik des dritten Jahrhunderts Ehre machenden Deutung wird man indeſſen nicht leicht eine andre für die Scheere der Hera Eileithyia finden wenn man ſich nicht zu der ganz einfachen und klaren verſtehen wollte, daß die Hera Eileithyia von Argos als eine ὀμφαλητόμος, Hebamme mit der Scheere vorgeſtellt war, wie anderswo ἐν γούνασι. Dieſer beſondre Gebrauch der Scheere wird auch aus Moſchion von v. Siebold S. 160 erwähnt.]

38) Wie bei Ariſtänet I, 19 Εἰλειθυίας ἐγκαίρως ἐφισταμένης.

39) Εἰλείθυια für ἐλήθυια, ſehr oft auch Ἐλληθυια für ἐληλύθυια, nach gewöhnlicher Synkope, dann auch Εἰλήθυια und Ἐλείθυια ſ. Schäfer Gregor. p. 911, Ἐλειθίη C. J. n. 1597, Ἔλειθυια Pindar P. III, 9. N. VII, 1. Krinagoras Anthol. VI, 244. [Namen werden im Gebrauch gefälſcht, noch mehr oft im Schreiben. So leſen wir ΗΙΑΕΙΘΤΑ, Gerhards Auserl. Vaſenbilder Taf. 4. Als Appellativ wird das Wort angegeben von dem Schol. in Hermog. in Reiskes Oratt. T. VIII p. 801: εἰληθυῖαι δὲ λέγονται παρὰ Δωριεῦσιν αἱ ὠδῖνες· ὅθεν καὶ ἀνειλήθυια ἡ ἄγονος γυνή. Nemlich bei Eurip. Ion. 455 τὰν ὠδίνων λοχιᾶν ἀνειλείθυιαν, was auch von Hesych. und in Bekk. Anecd. p. 396 v. ἀνειλείθυιαν — ἄτοκον angeführt iſt. Doriſch iſt das η für ει, wie bei Theocr. XVII, 60.]

heit der Eileithyia über, die aber in eine Mehrheit ſich auch wieder theilt wie die Móra in Móren, die Muſa in Muſen, die Charis in Chariten u. ſ. w. Dieſe perſönliche Eileithyia, die hartringend an das Licht hervorführt, kommt auch in der Ilias vor (19, 103. 16, 187) und wurde nach der Odyſſee (19, 188) in Amniſos auf Kreta in einer Grotte verehrt.[40]) In der Nähe in Knoſſos war die heilige Hochzeit des Zeus und der Here das Hauptfeſt. Dieſe Eileithyia, welche dort Tochter der Here (und des Zeus) hieß,[41]), wie ſie auch bei den Dichtern es iſt,[42]) wird bei weiter entwickelter Dichtung im Homeriſchen Hymnus (97) bei dem Gebären der Leto von der eiferſüchtigen Here im Olymp zurückgehalten bis die Titaniſchen Göttinnen ſie durch ein Geſchenk bewegen und nach Delos bringen. Nur um zu deuten, die Perſon in die Sache zurückzuwandeln ſetzt Pindar (Ol. 6, 42) die ſprechendere Form Eleutho, die Komme, Kommerin, worin manche Spätere ihm folgen.[43]) Das Kommen hat man in dem Namen faſt allgemein erkannt, aber, wie gewöhnlich, die Beziehung verſchieden gedacht. Doch findet ſich eine Hinweiſung auf den Grundbegriff, wodurch einige Dichterſtellen den ächt naiven Charakter und dieſen eigenthümlichen Doppelſchein von eigentlichem Ausdrucke der Sache und göttlichem Handeln zurückerhalten, auch ſchon bei verſchiedenen Grammatikern.[44])

40) Vgl. Strab. X, 4, 8 p. 476. Paus. I, 18, 5.

41) Paus. l. c.

42) Theogon. 922. Pindar Nem. VII, 2. Krinagoras ep. 13. Apollodor I, 5, 1. Diod. Sic. V, 72.

43) Antipater Anal. II, 119, 38. Paulus Sil. ib. III, 102, 83. Cornut. 34. Auch Ἐλεύθουσα Artemid. II, 35, nach der Conjectur von Böttiger Ilithyia S. 11. S. auch Not. 60.

44) Orion. p. 61 und Etym. Gud. p. 165, ἀπὸ τοῦ ἐλεύθειν εἰς φῶς δι' αὐτῆς τὰ τικτόμενα. Damit ſtimmt Euſtathius Il. XI, 271 (p. 843 s.) überein, αἱ εἰς φῶς ἐλεύσεις. Gewöhnlich denkt man nur an das Kommen der Göttin (Lennep Etym. p. 165, Böttiger Ilithyia S. 10, Kanne Mythol. S. 189, Aſt zu Platon Leg. VI, 23); der nebelnde Cornutus verbindet c. 34 damit das Kommen des Kindes. Ἤν εὔχονται ἐλθεῖν αὐταῖς ἡπίαν καὶ λυσίζωνον αἱ ἀλγοῦσαι, λύουσαν τὸ ἐσφιγμένον τῶν κόλπων πρὸς τὸ ῥᾷον καὶ ἀπονώτερον ποιοῦσαν πεσεῖν τὸ κυϊσκόμενον; λεγομένης αὐτῆς καὶ Ἐλευθοῦς. — Camerarius Problem. p. 179. An hoc nomen de communi hominum sermone usurparunt, quo solet dici instante partu, tempus advenisse? Falſch iſt eine früher gegebene Ableitung von ἕλη, ἑλη.

Daß auch mit der andern Griechiſchen Hauptreligion der Erdmutter, mit Demeter und Kora, unmittelbar ſich Hülfe für die Gebärerinnen verband, ſahen wir an den Epidauriſch-Aeginetiſchen Schweſtern Damia und Auxeſia, die nach Namen und Cultus unbezweifelt Cerealiſch ſind und deren knieende Bilder auch zugleich mit denen der Demeter und Kora aus demſelben Attiſchen heiligen Oelholze geſchnitzt waren.[45])

Was den vieldeutigen Namen Artemis betrifft, ſo hatte die Zwillingsſchweſter des Apollon, die geſtrenge Jungfrau früherhin nichts mit Entbindung zu thun. Wenn ſie in der Ilias (21, 483) ein Löwe den Weibern iſt und tödet welche ſie will, ſo geht dieß nicht einmal auf die Geburten, wie es Pauſanias (4, 30, 3) erklärt[46]) und Nonnos (36, 65); nicht als Geburtsgöttin thut ſie es, wie ein Chryſipp, Euſtathius u. a. wohl meinten. In dieſem Gegenſatze mit der Eileithyia ſteht Artemis bei Pindar (P. 3, 9), jene entbindend, dieſe tödend die Koronis: nach der ſpäteren Theokraſie iſt der einen Diana die Jagd und die Keuſchheit wie die Entbindung in Schutz gegeben, wie bei Catull und Horaz. Daher ließen die Delier, als ſie den Apollon und die Artemis aus dem Hyperboreerland ableiteten, von da auch eine Eileithyia (Mutter des Eros, *ἐύλινος*, welche Lebensfäden wohl verſteht zu ſpinnen), der Leto zum Beiſtande kommen und gaben ſelbſt den Namen für Hyperboreiſch aus. Heſiodus ſtellt in der Theogonie (918. 922) die Artemis als Tochter der Leto und Eileithyia als Tochter der

Eine neulich in der Schulzeitung 1833 S. 469, auch von Zoega zu Winckelmanns Mon. ined. tav. 15 verſuchte von *εἰλω*, *εἰλύω*, ſich krümmen, kreiſen, findet in dem zweiten Theile des alsdann zuſammengeſetzten Wortes Hinderniß. Dieſelbe nahm Cornutus l. c. an, *ἀπαύστως εἰλουμένη καὶ θέουσα περὶ τὴν γῆν* (Eileithyia als Mond.)

45) So der Scholiaſt des Ariſtides, der, wie die Schreibung *Ταμίη* zeigt, einer andern Quelle als Herodot oder Pauſanias folgte, nach der Handſchrift des Valckenaer zu Herod V, 82. In der Frommelſchen Ausg. p. 73 fehlt *Δήμητρος καὶ Κόρης*. Perſephone *χειρογονία*, bei Heſychius, von Creuzer Symbol. IV, 458 für Geburtshelferin erklärt, iſt dunkel.

46) Kanne Mythol. S. 106 thut daher dem Pauſanias nicht Unrecht; und deſſen Worte lieber auf eine Stelle der verlorenen Homeriſchen Hymnen zu beziehen, woran Bröndſted Reiſen II, 255 denkt, geht nicht an wegen des vorhergehenden *ἐν Ἰλιάδι* (XXI, 483, wo er nemlich ſonſt die Vorſteherin der Geburten vorfindet zu müſſen glaubt.)

Here neben einander und die Amnisischen Nymphen der Artemis[47]) kommen in keine Berührung mit der Amnisischen Eileithyia. Die Hyperboreische Eileithyia war nach dem alten Olenischen Hymnus Mutter des Eros und gute Spinnerin (als Schicksalsgöttin), älter als Kronos, also Mutter Erde eines andern Cultus.[48])

In Athen aber finden wir Artemis als die Göttin guter Niederkunft verehrt.[49]) Dieß gieng von der Brauronischen und Munychischen, von der Delischen und Delphischen verschiedenen, mit keinem Apollon verbundenen Artemis aus, [deren Dienst zu eigenthümlich war um hier ausgeführt zu werden.]

Bei zunehmender Verschmelzung der Eigenschaften entsprechender Götter wurde auch in diesem Punkt absichtlich vermischt, wie z. B. von Platon im Theätet (p. 149 b); [50]) es giebt nur noch eine Artemis und Artemis Eileithyia wird allgemein angerufen,[51])

47) Callim. in Dian. 15. Apollon. III, 876.

48) Herod. IV, 35. Paus. I, 18, 5. VIII, 21, 2. IX, 27, 2.

49) Aeschylus Suppl. 869. Euripides Hippol. 167. Iph. T. 205. Aristophanes Thesm. 742. Menander bei Donat ad Andr. III, 15. (Vgl. Meineke Quaest. Menandr. p. 10.)

50) Im Attischen Skolion gebiert in Delos Leto den Apollon und *ἀγροτέραν Ἄρτεμιν ἃ γυναικῶν μέγ' ἔχει κράτος*. Dem Onatas, Zeitgenossen des Phidias, giebt Antipater einen Apollon mit Eileithyia, Anthol. Pal. IX, 238. Geburtshelferin ist die Delische Artemis d. i. mit der Brauronischen eins bei Euripides Iph. T. 107 ss. ed. Herm. Hippol. 166, Aristophanes Thesmoph. 577 (*νὴ τὴν Ἄρτεμιν*), Menander in der Andria (Men. et Philem. rel. ed. A. Meineke p. 20 s.), im Epigramm der Nossis (Olymp. 106) Anthol. Pal. VI, 273. Diphilos bei Athen. VI p. 223 ruft die Brauronische Göttin, die bogenbezwingende Tochter der Leto an, aber mit dem Zusatze:

ὡς οἱ τραγῳδοὶ φασίν, οἷς ἐξουσία
ἐστὶ λέγειν ἅπαντα καὶ ποιεῖν μόνοις.

Der Asianische Redner Hegesias oder Timäus soll über den Brand des Ephesischen Tempels gesagt haben, er sey nicht zu verwundern, da Artemis wegen der Niederkunft der Olympias mit Alexander nicht zu Hause gewesen sey. S. Ruhnken ad Rutil. Lup. c. 7. Auch in einem der Sappho zugeschriebenen Epigramm ist *Αἰθυπία κόρα Λατοῦς* die Geburtsgöttin, *δέσποινα γυναικῶν*.

51) S. Not. 7. Kallimachos in Dian. 21. 127 und Anthol. VI, 347, auch n. 146 unter *Εἰλήθυια* zu verstehen, Theokrit Id. XXVII, 29 (*μογοστόκος*), Moschos III, 31. Krinagoras Anthol. VI 242. Phädimos n. 271. Adäos ib. IX, 303. Artemis Soodina in einer Chäroneischen Inschrift mit Apollon Daphnaphorios. Cicero N. D. II, 27: ut apud Graecos Dianam *eamque luciferam*, sic apud nostros Innonem Lucinam in pariendo invocant. (Die Griechen aber sind nachgeahmt Catull. XXXIV, 13. Hor. III, 22, 2, Carm. sec. 14. Virgil. Ecl. IV, 10. Diana conservatrix, Gruter. p.

und die Letoïde, da die Götter gleich nach der Geburt ihrer Künſte Meiſter ſind, wie von Apollon, Hermes, Athene, den Paliken bekannt iſt, [52]) entbindet den Tag nach ihrer eigenen Geburt ihre Mutter von dem Zwillingsbruder. [53]) Beinamen von ihr ſind Soodina, Wehenretterin, [54]) Soteira d. i. Soſpita, Lyſis, Befreierin, [55]) Lyſizonos, was die Anſtalt dazu angeht, [56]) Lochia, [57]) Orſilochia, Ekphanto, die ans Licht führt [ἡ εἰς φῶς ἄγουσα τοὺς παῖδας, wie Pauſanias ſagt (7, 23, 5), Ἑκάτην φαεσίμβροτον Εἰλείθυιαν, Orpheus bei Euſebius (Pr. ev. 4, 23)], [58]) Genetyllis, [59]) und andere, die der Eileithyia gegeben werden, Boloſia, Bolis, Wehengöttin, [60]) Epione, die Linde. [61])

XXV n. 2.) Artemidor II, 35. Lucian D. D. 16, 26 (μαῖα). Orpheus H. I, 12. Nonnus XXXVI, 59—77. Bei Diodor V, 72 iſt ſogar Artemis als Gehülfin der Eileithyia unter den Kindern der Here, und in ſolcher Beziehung iſt es auch Hekate Schol. Theocr. II, 12. Heſychius λοχία, ἄρτος τῇ Ἀρτέμιδι γενόμενος.

52) Darum geht Herakles gleich nach der Geburt Not. 17.

53) Apollod. I, 4, 1. Callim. in Dian. 22 ὠδίνεσσι — ἧσι με Μοῖραι Γεινομένην τοπρῶτον ἐπεκλήρωσαν ἀρήγειν. Procl. in Hesiod. Op. et D. Serv. Virg. Ecl. IV, 10. Die Maiſchen Mythogr. I, 37. II, 17. Schol. Aristid. Panathen. I p. 169 c.

54) In einer Chäroneiſchen Inſchrift Corp. Inscr. Gr. n. 1595, ſonſt Artamis Eileithyia ib. n. 1596. 1597.

55) λυτηρία, λύσουσα ὠδίνων ἐκ χαλεπῶν· Grut. p. X n. 10 θεα επηκοωι αρτεμιδι λυσιδι σωτειρηι, nach d'Orvilles Emendation ad Charit. p. 302 Lips. (ΛΥΣΙΔΙ f. ΑΤΑΙΔΙ). So Euripides Teleph. fr. ὠδίνων — ἔλυσεν Εἰλείθυια. Hesych. Ἐπιλυσαμένη, μία τῶν Εἰλειθυιῶν. Anthol. IX, 311 Ἀρτέμιδος λέλυται λοχίων χάρις. Sch. Apollon. I, 288 λύσις γὰρ ἐστὶ κύησις. Orph. H. I, 9 λύουσα πόνους δειναῖς ἐν ἀνάγκαις. 11 ἐν γάρ σοί τοκετῶν λυσιπήμονές εἰσιν ἄνιαι.

56) Not. 6. 7. Orph. H. I, 7. Cornutus Not. 42.

57) Auf einem geſchnittenen Steine, Millin. Mon. inéd. T. I pl. 34. Plutarch Amator. 14 θεία ἐπίσκοπος (γενέσεως) Εἰλείθυια καὶ Λοχεία. ὠκυλόχεια Orph. H. I, 4. [Artemis Lochia und Theſmophoros in Gambreion einer Aeoliſchen Stadt, vor deren beider Tempel die Geſetze der Gynäkonomen in Bezug auf Trauerkleider der Frauen aufgeſtellt waren C. J. 3562.]

58) Welckeri Syll. Epigr. Gr. n. 119. A. Schulzeitung 1829 S. 233—35.

59) Hesych. Γενετυλλίς, γυναικεία θεός — ἐοικυῖα τῇ Ἑκάτῃ (nach Bentley zu Horat. Carm. sec. 16), διὸ καὶ ταύτῃ κύνας προσετίθεσαν. Horatius überſetzt a. a. O. Genitalis, wo Mitſcherlich, Fea u. A. Bentleys Genetyllis zurückweiſen. Nach Suidas wurden auch die Genetyllides, in Athen und Phokäa Aphroditiſche Dämonen (nach Ariſtophanes, Lucian Pseudolog. 11 Erot. 42 und Pauſanias I, 1, 4), der Artemis (Eileithyia) beigegeben.

60) Etym. Gud. p. 111. Βολωσία, βολὶς ἡ εἰλήθουσα. βολὰς γὰρ

Neben dieſer Artemis aber wurden auch die beſonderen Eileithyien in eigenen Tempeln verehrt, [62]) vermuthlich immer drei, und dieſe Drillinge ſind wohl auch in den bis zu den Fußzehen verhüllten Eileithyien in Athen zu verſtehen, obgleich man zwei der Schnitzbilder für Kretiſch und das eine für das der Hyperboreiſchen Eileithyia ausgab, [63]) um nemlich die Heiligkeiten zu häufen. Auch in Aegium ſah Pauſanias (7, 23, 5) eine Statue der einen Eileithyia von Damophon, woran nur der Kopf und die Füße und Hände aus der Umhüllung eines dünnen Zeuges hervorragten. Münzen von Aegium enthalten dieß verſchleierte Bild. In den Händen hielt ſie Fackeln, die eine empor, die andere gerade aus; wobei der Erzähler an die brennenden Schmerzen, aber auch an das Licht der Geburt denkt. [64]) Dieß, ſo wie die Verhüllung, [65]) ſcheint zu beweiſen daß die Göttin allein die Geburten angieng, wie auch Pauſanias verſtand. In Hermione empfieng Eileithyia große Weihgeſchenke und täglich Weihrauch und Opfer. [66]) In Megalopolis war ſie mit Athene Ergane, Apollon Agyieus, Hermes (dem Botengänger) und Herakles (dem Dulder) zuſammengeſtellt,

τὰς ὀδύνας ὠνόμαζον, wo zu ſchreiben iſt Βολωσία (d. i. Βολωθία), Βολὶς, ἡ Ἐλεύθουσα (ſ. Not. 43). Die βολαὶ ſind Geſchoſſe. Im Anhang p. 622 iſt daſſelbe aus Orion. Βολωσία auch bei Procop. B. G. IV, 22.

61) Krinagoras epigr. 13.

62) In Megara Paus. I, 44, 3, in Klitor id. VIII, 21, 2. In einer Inſchrift von Lebadea Corp. Inscr. n. 1598 werden ſie Artemiden (wie Iunones) genannt, Ἀρτέμισιν πράαις χαριστήριον. [Bei den Latiern in Kreta ein ιερον της ελευθυας, Boeckh. C. J. n. 3058. Auch in Einatos, Stadt, Berg und Fluß in Kreta, ward ſie verehrt, Steph. B. Αἴνατος, Callim. M. im Etym.]

63) Pausan. I, 18, 5.

64) An einer unedirten vierſeitigen Ara der Iuno Lucina in Rom ſind auf den Ecken der Hauptſeite große aufgerichtete Fackeln. Artemis σελασφόρος, die in Attika vorkommt, und in hieratiſchen Reliefen der Pythiſchen Götter, bei Bacchylides fr. 40 δαδοφόρος, hält gewöhnlich nur Eine Fackel. Daß Pauſanias an die brennenden Schmerzen nicht Unrecht hatte zu denken, beweiſt das Lied bei Plutarch de superstit. 10 ἥ τε κἂν λεχὼ ϝαχαύσασα. Ueber die Fackeln ſ. Gerhards Text zu den Ant. Bildw. S. 33 Not. 85.

65) Daß das Bild die Lage der Gebärerin ausdrücke, bemerkt auch Sprengel I, 173 und ſchon Schläger p. 162: ratio arcessi debet ex puerperarum sese vestiendi consuetudine. Vgl. Gerhard a. a. O. Not. 84 über die Münzen von Aegium. Plautus im Truculentus II, 5, 22:

Eumque ornatum * * ut gravida, quasi puerperio cubem.

66) Pausan. II, 35, 8.

alle mit dem Namen der Arbeiter und in Hermengestalt;[67]) und so wurde sie auch sonst verehrt. Sie hatte einen Tempel in [Athen unfern der sogenannten Pnyx nach einem 1836 gefundnen Fußboden und einer Inschrift dabei], in Argos,[68]) in Messene,[69]) in Sparta bei denen der Dioskuren, des Apollon Karneios und der Artemis, einen andern die Delische neben dem der Artemis Orthia.[70]) Doch ist nicht immer zu sagen, ob der Name ausschließend oder nur vorzugsweise gelte. So würden wir aus Strabon (5 p. 226) allein die Tyrrhenisch-Pelasgische Leukothea in *Πύργοι*, dem Epineion der Kāretaner und der Agylläer nur als Eileithyia kennen,[71]) die vermuthlich darum so genannt wird weil sie als solche dem Tempel die großen Reichthümer verschaffte. Hesychius führt an: Eileithyia, Here in Argos; Dionysios in der Archäologie (4, 15) sagt, die Eileithyia nennen die Römer Juno Lucina. Vermuthlich war auch die Eileithyia in Olympia mit dem einheimischen Dämon Sosipolis mehr als Eileithyia.[72])

Die Römer hatten außer ihrer Juno Lucina, nach dem atomistischen Charakter ihrer Volksreligion, mehrere in das Amt sich theilende Dämonen.[73])

Was der Fabel der Galinthias zu Grund liegt, der Schrecken der Ueberraschung und seine Wirkung auf eine Gebärende, hat Aehnlichkeit mit dem was v. Siebold (S. 33) von einem Reisen-

67) Id. VIII, 33, 3.

68) Id. II, 26, 7 bei dem Tempel der Dioskuren [auch „ein Heiligthum bei dem Eileithyiathor"]. Hier wurde ihr ein Hund geopfert wegen der Leichtigkeit der Geburt. Sokrates bei Plutarch Qu. Rom. 52 (*ΕΙΛΙΘΥΙΑ* ist zu lesen für *ΕΙΛΙΟΝΙΑ*, was noch in den neuesten Wörterbüchern steht.) Ein Hund auch neben Asklepios.

69) Id. IV, 31, 7. 70) Id. III, 17, 1. 14, 6.

71) Plinius V, 11 nennt die Stadt der Eileithyia in Aegypten urbem Leucotheae.

72) Pausan. VI, 20. 2.

73) Prosa oder Porrima und Postvorta (Ovid. Fast. I, 633. Varro bei Gell. XVI, 16, 4 Macrobius Sat. I, 7. Böttigers Ilithyia S. 47), Carmenta (Plutarch Qu. Rom. 56. Serv. Aen. VIII, 336), Numeria, die Nixi pares oder Nixi di (Fest. Nixi Non. p. 57, Enixae, Ovid. Met. IX, 294) drei dii custodes, nach der Geburt (Augustinus C. D. VI, 9), eine schöne Erfindung.

den im nördlichen Amerika entlehnt. „Sind die Geburten, erzählt de Charlevoix (1744), langdauernd, so versammelt sich die Jugend des Orts vor der Hütte der Gebärenden und erhebt ein plötzliches furchtbares Geschrei: et la surprise lui cause un saisissement, qui lui procure sur le champ sa délivrance.“ Nur möchte ich, um die Entstehung jener Fabel zu erklären, jetzt weniger auf einen Gebrauch oder ein in Böotien einstmal öfters versuchtes Mittel zurückgehn. Es genügt dazu die Annahme eines oder einiger zufällig eingetretner Erfahrungen, worin ein vor den Augen einer Gebärerin hin und her laufendes Wiesel sie wohlthätig erschreckt haben sollte. Wenn daraus die aus so vielen Erzählungen hervorgehende unglaubliche Einfalt des Volks eine große Sache, ein Wunder gemacht hatte, so lag es nahe diese Mähre mit der Alkmene zu verknüpfen, da deren durch den Haß der Here bestimmte schwere Geburt in der Sage von Herakles ein sehr großer Umstand war. Wie sehr groß, dieß zeigt sich gleich daran daß man ihn am Feste des Herakles hervorhob indem man zuerst der Galinthias opferte, also einen Triumph des Heros gleich bei seinem Eintritt in das Leben feierte. Schwenck, der in seiner Mythol. der Griechen (S. 262 f. 492) die Erklärung des Perizonius ebenfalls befolgte, hat später in der vortrefflichen Mythol. der Aegypter (S. 108 f.) und in der der Semiten (S. 291) eine andre ausgedacht, die für mich, wie scharfsinnig immerhin, nicht überzeugend und zu weit hergeholt ist. Um von der Person des Herakles in dieser neuen Erklärung abzusehn, so ist schon die Aegyptische, auf den Tyrischen Melkart übergetragene Katze, αἴλουρος bei Herodot (2, 66), Juvenal (15, 7) u. A. der Galinthias fremd, wenn gleich bei den Späteren γαλῆ auch für Katze und namentlich von Plutarch für die der Bubastis gebraucht wird.

Einen Gebrauch des höheren Alterthums dürfen wir aus dem Homerischen Hymnus auf Apollon entnehmen, wo sich um die gebärende Leto die sämmtlichen Matronen des Olymps versammelt haben (92—95) und als die Geburt erfolgt ist ein Freudengeschrei erheben (119). Denn sicherlich ist hierin eine Sitte nachgeahmt, nach der sich, wenn auch nicht alle Weiber des Orts, wie wir von mehreren rohen Völkern lesen, doch eine gute Anzahl, etwa zunächst

der Geſchlechts- oder Stammverwandten um die Gebärende vereinigten um mit ihrer ὀλολυγὴ die glückliche Entbindung zu feiern.

Eine Abhandlung die mir nur vor ſehr langer Zeit zu Geſicht gekommen iſt, sui riti religiosi e politici de' Greci nel puerperio, in den Atti dell' Accademia Italiana 1810 I, 1 p. 1—37, wird ſchwerlich viel neue Aufklärung gewähren.

Schneiden und Brennen.

Bemerkenswerth iſt die gewöhnliche Verbindung von Schneiden und Brennen, den Arzneien gegenüber, die ſich durch die ganze nachhomeriſche alte Litteratur erſtreckt. Zu verwundern iſt es daher daß H. Stephanus unter *καίω* die ärztliche Bedeutung nicht berührt, die auch in der neuen Pariſer Ausgabe und von Schneider und Paſſow übergangen iſt. Nur Pape hat in ſeinem Handwörterbuch ſowohl unter *καίειν* als unter *τέμνειν* die Bemerkung daß beide Wörter gewöhnlich verbunden würden „als die beiden Hauptthätigkeiten der alten Aerzte die ſie bei Verwundungen anwandten," „welche die ganze Kunſt des Wundarztes ausmachten." Auf den Wundarzt beſchränken auch Perizonius (ad Ael. V. H. 3, 7. 11, 11) und Pierſon (ad Moer. p. 232) dieſe Ausdrücke. Sie ſind chirurgiſch allerdings, wie Diogenes ſagt (3, 85): *χειρουργικὴ διὰ τοῦ τέμνειν καὶ καίειν ὑγιάζει*, gehn aber nicht den eigentlichen Chirurgen allein an, ſondern die Heilkunſt hat nach demſelben Schriftſteller fünf Arten, pharmaceutiſch, chirurgiſch, diätetiſch, diagnoſtiſch und die helfende (*βοηθητική*.) Auch der bloße Wundarzt hat es auch zu thun mit Geſchwüren, Geſchwulſten, Gewächſen. Cicero Philipp. 8, 5: in corpore si quid eiusmodi est quod reliquo corpori noceat, uri secarique patiamur. [1]) Hierher gehört die Stelle des Xenophon (Mem. 1, 2, 54) *τοῖς ἰατροῖς παρέχουσι μετὰ πόνων τε καὶ*

1) Galen in der Iſagoge c. 19 *χειρουργία ἐστιν ἄρσις ἐμμέθοδος τοῦ ἰδίως λεγομένου διὰ τομῶν καὶ καταρτισμῶν μετὰ τῆς τῶν τραυμάτων καὶ ἕλκων θεραπείας.*

ἀλγηδόνων καὶ ἀποτέμνειν καὶ ἀποκαίειν, die des Demoſthenes gegen Ariſtogiton, der aus der Stadt vertrieben werden müſſe (p. 798 R.) ὥσπερ ἰατροί, ὅταν καρκίνον ἢ φαγέδαιναν ἢ τῶν ἀνιατωτάτων τι κακῶν ἴδωσιν, ἀπέκαυσαν ἢ ὅλως ἀπόκοψαν, die des Themiſtius 11 p. 149 a: τὸ δὲ ἀνάγκη ἐκτεμεῖν καὶ ἐπικαῦσαι (wie für ἐπικόψαι mit Pierſon zu ſchreiben iſt.) So Jamblichos (V. P. c. 7, 34): φυγαδευτέον πάσῃ μηχανῇ καὶ περικοπτέον πυρὶ καὶ σιδήρῳ ἀπὸ μὲν σώματος νόσον, ἀπὸ δὲ ψυχῆς ἀμάθειαν, und der Pythagoreer Lyſis bei demſelben (c. 17, 78): δεῖ ὧν πρᾶτον μὲν τὰς ὕλας, ταῖς ἐνδιαιτῆται ταῦτα τὰ πάθη, πυρὶ καὶ σιδάρῳ καὶ πάσαις μαθημάτων μηχαναῖς ἐκκαθάραντα — und Simplicius zum Epiktet (p. 137 Schweighaeus.) καὶ μέντοι καὶ ἰατρικὴ τέχνη μιμουμένη τὴν φύσιν, σήπει τὰ ἀποστήματα καὶ τέμνει καὶ καίει καὶ κατατείνει καὶ ἐκκόπτει μόρια διὰ τὸ σῶσαι τὸ ὅλον, und ähnlich p. 150. 151. 188. 199. Dieſe τομή, das Wegſchneiden erfindet bei Lydus (4, 90), ſo wie das Zahnausziehen, der dritte Asklepios (derſelbe bei Cicero N. D. 3, 22 purgationem alvi dentisque evulsionem.) Hingegen iſt τομή, wie H. Stephanus richtig erklärt, auch incisio, ut cum de medicorum τομαῖς dictur, nur nicht immer incisio, während es von Pape durch „Schneiden, Abſchneiden" eben ſo einſeitig und in Bezug auf eine angeführte Stelle Platons unrichtig erklärt wird. Ariſtides beſchreibt in der erſten heiligen Rede (p. 287 lebb.) eine Geſchwulſt (φύμα, βουβών) die ihm zu einem ungeheuren Umfang anwuchs, voll war, ſchmerzte und ihm mehrere Tage Fieber zuzog und welche die Aerzte ſchneiden und brennen (ἐπικάειν φαρμάκοις) oder auf alle Art wegſchaffen wollten, da ſie Eiter bilde (ὑπάπυον γενόμενον.) Mit Kräutern brennen iſt, beiläufig zu bemerken, im Weſentlichen nicht verſchieden von dem gewöhnlichen. Aretäus ſagt (de curat. diut. morb. 2, 13), dem Feuer gleich an Gewalt ſey der weiße Elleboros und was irgend Feuer ausbrennend wirke, noch mehr als das richte Elleboros aus innerlich eindringend (εἴσω παρεκθέων.) Galen ſtellt neben einander διάπυρα σίδηρα und φάρμακα καυστικά (T. 17 P. 2 p. 326 Kühn.) Hippokrates (de arte 1 p. 14) τῶν ἐν ἰητρικῇ καιόντων πῦρ ἐσχάτως καίει. Plinius (25, 8):

Plantaginis vis mira in sicoando densendoque corpore cauterii vicem obtinens cf. 22, 23. Scribonius Largus (Compos. 240): hoc acre est et quasi cauterium crustam altam facit. Einen viel ausgedehnteren Gebrauch als durch Aufſchneiden oder Wegſchneiden hat τέμνειν, τομή als Einſchneiden gehabt. So. ſoll in Japan und Siam die Punctur, die ein Prickeln der Haut wirkt, ſogar faſt bei allen Krankheiten angewandt werden; Brennmittel gebrauchen auch dieſe, wie Sprengel (1, 135) bemerkt, eben ſo wie die Brahmanen, ſelbſt in ſchleichenden Fiebern und in der Gallenruhr. Ohne das Heilen überhaupt, ἀκεῖσθαι von Stechen, Schneiden abzuleiten, eine Erklärung die ſich in angeſehene Bücher verirrt hat, iſt doch offenbar daß Schneiden ſo wie Brennen auch bei innern Krankheiten gebraucht worden iſt. Auf Aderlaß, φλεβοτομίη (auch σχάζειν τὴν φλέβα, ἀποσχάζειν) iſt τέμνειν nirgends wo es mit καίειν verbunden ſteht, zu beziehen. Für die Hauteinſchnitte iſt beweiſend ein Fragment des Euripides (fabb. incert. n. 67), wo nur die Ueberſetzung von Matthiä qui artus secat, in der Ausgabe der Fragmente von F. W. Wagner (p. 449) nicht berichtigt, den Sinn verdunkelt:

μέλλων τ' ἰατρός, τῇ νόσῳ δίδους χρόνον,
ἰάσατ' ἤδη μᾶλλον ἢ τεμὼν χρόα.

Zuletzt, wenn man der Krankheit Zeit gelaſſen hatte, griff man dann doch zum Meſſer und zum Feuer, wie aus Aretäus de causis et signis diuturn. morb. 1, 1 erſichtlich iſt: — ἢ τομῆς („incisionis") ἢ καύσιος, ὥνπερ ἐστὶ ἐν τῇσι δολίχῃσι νούσοισι χρέος. — ἀλλὰ γὰρ πάντα χρὴ ξυμφέρειν, φάρμακα καὶ διαίτην καὶ σίδηρα καὶ πῦρ. Und darauf bezieht ſich ja auch der bekannte unächte letzte der Hippokratiſchen Aphorismen: ὁκόσα φάρμακα οὐκ ἰῆται σίδηρος ἰῆται, ὅσα σίδηρος οὐκ ἰῆται πῦρ ἰῆται, ὅσα δὲ πῦρ οὐκ ἰῆται, ταῦτα χρὴ νομίζειν ἀνίατα. Auch die Stelle des Euripides in der Ino (fr. 10) verbindet Hautſchnitte und Arzneien:

ὡς ἦν μόχθος ἰατροῖς μέγας
τομαῖς ἀφαιρεῖν ἢ ποτοῖς ἢ φαρμάκοις
πασῶν μεγίστην τῶν ἐν ἀνθρώποις νόσων.

Nur durch herrſchenden Gebrauch des Schneidens und Brennens erklärt ſich daß durch ſie der ärztliche Beruf überhaupt nicht minder als durch Arzneien ſo häufig bezeichnet wird. So von Aeſchylus (Ag. 823, wo Blomfield viele Stellen anführt):

ὅτῳ δὲ καὶ δεῖ φαρμάκων παιωνίων,
ἤτοι κέαντες ἢ τεμόντες εὐφρόνως
πειρασόμεσθα πήματος τρέψαι νόσον.

Xenophon (Anab. 5, 8, 18): καὶ γὰρ ἰατροὶ τέμνουσι καὶ καίουσι ἐπ' ἀγαθῷ, Platon im Gorgias p. 456 b. πολλάκις γὰρ ἤδη ἔγωγε μετὰ τοῦ ἀδελφοῦ καὶ μετὰ τῶν ἄλλων ἰατρῶν εἰσελθὼν παρά τινα τῶν καμνόντων οὐχὶ ἐθέλοντα ἢ φάρμακον πιεῖν ἢ τεμεῖν ἢ καῦσαι παρασχεῖν τῷ ἰατρῷ, οὐ δυναμένου τοῦ ἰατροῦ πεῖσαι ἐγὼ ἔπεισα. P. 479 a. σχεδὸν γάρ που οὗτοι, ὦ ἄριστε, τὸ αὐτὸ διαπεπραγμένοι εἰσὶν ὥσπερ ἂν εἴ τις τοῖς μεγίστοις νοσήμασι συνισχόμενος διαπράξαιτο μὴ διδόναι δίκην τῶν περὶ τὸ σῶμα ἁμαρτημάτων τοῖς ἰατροῖς μηδὲ ἰατρεύεσθαι, φοβούμενος ὥσπερανεὶ παῖς τὸ καίεσθαι καὶ τὸ τέμνεσθαι, ὅτι ἀλγεινόν. So p. 480 c. P. 521 e — τέμνων τε καὶ κάων καὶ ἰσχναίνων καὶ πνίγων ἀπορεῖν ποιεῖ, πικρότατα πύματα διδοὺς καὶ πεινῆν καὶ διψῆν ἀναγκάζων. — Politic. p. 293 a τοὺς ἰατροὺς δὲ οὐχ ἥκιστα νενομίκαμεν, ἐάν τε ἑκόντας ἐάν τε ἄκοντας ἡμᾶς ἰῶνται, τέμνοντες ἢ κάοντες ἢ τινα ἄλλην ἀλγηδόνα προσάπτοντες — ἰατροὺς φαμὲν ἔωσπερ ἂν ἐπιστατοῦντες τέχνῃ, καθαίροντες εἴτε ἄλλως ἰσχναίνοντες εἴτε καὶ αὔξάνοντες. — P. 298 a — ὁμοίως δὴ σώζουσι — τέμνοντες καὶ καίοντες. De rep. 3 p. 406 d. τέκτων καμνὼν ἀξιοῖ παρὰ τοῦ ἰατροῦ φάρμακον πιὼν ἐξεμέσαι τὸ νόσημα ἢ κάτω καθαρθεὶς ἢ καύσει ἢ τομῇ χρησάμενος ἀπηλλάχθει. Ib. 4 p. 426 a οὔτε φάρμακα οὔτε καύσεις οὔτε τομαί, οὐδ' αὖ ἐπῳδαὶ οὐδὲ περίαπτα οὐδὲ ἄλλο τῶν τοιούτων οὐδὲν ὀνήσει. Isokrates de pace p. 381: τὰς μὲν καύσεις καὶ τὰς τομὰς τῶν ἰατρῶν ὑπομένειν. Philikides, von der neuen Komödie, läßt eine Hetäre klagen:

ἀφῆκα τοῦτον, λαμβάνων ἄλλον τινά,
ἰατρόν· οὗτος, εἰσάγων πολλούς τινας,
ἔτεμν', ἔκαε, πτωχὸς ὢν καὶ δήμιος.

Tzetzes dichtet ſich den Pelops am ganzen Leibe krank und paralytiſch, daher behandelt τομαῖς καὶ καυστῆρσι (wo der auch ſonſt gebrauchte Plural in τομαῖς bezeichnend iſt) und außerdem ἰατρῶν χειρουργήμασι παντοίοις διατμηθέντα (ad Lycophr. 152.) Der Redner Dio Chryſoſtomus ſagt 6 p. 205 R. ſo groß ſey die Menge der Krankheiten daß alle von der Erde dargebotnen Arzneien nicht zureichen, ſondern es auch noch des Eiſens und des Feuers bedürfe. Derſelbe 14 p. 438: κἂν δόξῃ ποτὲ τῷ ἰατρῷ τὸν κάμνοντα δῆσαι, παραχρῆμα ἐδέθη, κἂν τεμεῖν ἢ καῦσαι, καυθήσεται καὶ τμηθήσεται ἐφ' ὅσον ἂν ἐκείνῳ δοκῇ. Aehnlich 50 p. 256 und 78 p. 430. Maximus Tyrius 12 sect. 2 ἢ καύσας ἢ τεμών. Themiſtius 11 p. 148 c τὸ μὲν δεῖσθαι καύσεως καὶ τομῆς, τὸ δὲ οἴκτου καὶ νουθετήσεως, und 22 p. 277 a ἔχεις δὲ καὶ σὺ φαρμάκοις ἀντὶ καύσεων καὶ τομῶν εἰς τὴν ἰατρείαν κεχρῆσθαι. Aelian erzählt von (dem jüngeren) Dionyſius daß er den Arzt ſpielte (11, 11): καὶ ἴᾶτο καὶ ἔτεμνε καὶ ἔκαε καὶ τὰ λοιπά. Lucian Apolog. 2 σιωπᾶν καὶ ἀνέχεσθαι τεμνόμενον καὶ καιόμενον, εἰ δέοι, ἐπὶ σωτηρίᾳ. Demosth. encom. 36 ὥσπερ τομῇ τινι καὶ καύσει τῆς ῥᾳθυμίας τῇ παρρησίᾳ χρώμενος. Dieſe gewöhnlichen, bei vielen Krankheiten üblichen Einſchnitte verſteht auch Plutarch indem er (de discr. amici et adul.) empfiehlt die Aerzte nachzuahmen, welche nach dem Schnitt etwas Linderndes einträufeln, Oel oder Saft von Kräutern oder Obſt. Clemens Alex. (Strom. 1) ἀλλ' ἆρα τῆς μὲν τοῦ σώματος ὑγιείας ἕνεκα καὶ τομὰς καὶ καύσεις καὶ φαρμακοποσίας ὑφιστάμεθα. Theodoret. Therapeut. I — τοῖς ἰατροῖς εἶκειν οὐ μόνον ἤπια προσφέρουσι φάρμακα, ἀλλὰ κἂν τέμνωσι καὶ κἂν καίωσι κἂν λιμώττειν κελεύωσι κἂν πικρῶν τινῶν καὶ ἀηδῶν μεστὰς προσφέρωσι κύλικας. Porphyr. de abst. 1 οὐ γὰρ δὴ ὅπου νοσήματος στέρεσθαι δεῖ, σπουδάζοντες πάνθ' ὑπομένομεν, τεμνόμενοι, φοινισσόμενοι, καιόμενοι, πικρὰ φάρμακα πίνοντες, καθαιρόμενοι διὰ γαστρός, δι' ἐμέτων, διὰ ῥινῶν; Theophylakt Instit. reg. 2, 17 τοῖς δὲ φίλοις ἑαυτὸν παρέξει καὶ τέμνειν καὶ καίειν ὡς ἰητροῖς ἐπιστήμοσι. Simplicius Comm. in Epict. p. 144 Schweighaeus. ὥσπερ καὶ οἱ ἄριστοι τῶν ἰατρῶν διὰ τομῶν καὶ καύσεων καὶ τῶν τοιούτων τὴν κατὰ

φύσιν ἔξιν περιποιοῦσι τοῖς σώμασιν, ὥστε τὰς κατὰ φύσιν ἐνεργείας ἀποδιδόναι. P. 394 ἀλλὰ τὸν τομῆς ἢ καύσεως δεόμενον ἀτημέλητον ἂν καταλίποι δώροις πειθόμενος; Auf beſondre Fälle bezieht ſich zur Vergleichung mit den ſcharfen, aber verdienten Rügen Theopomps Dionyſius Epist. ad Pompei. 6 p. 785 R. οἱ ἰατροὶ τέμνουσι καὶ καίουσι τὰ διεφθαρμένα τοῦ σώματος, εἰς βάθος τὰ καυτήρια καὶ τὰς τομὰς φέροντες, οὐδὲ τῶν ὑγιαινόντων καὶ κατὰ φύσιν ἐχόντων στοχαζόμενοι. Zufällig werden die beiden Wörter auch unter den Arten der Folter zuweilen verbunden. [2])

Wie ausgebreitet der Gebrauch des Glüheiſens bei den Griechiſchen Aerzten war, iſt bekannt. Krankheitsformen bei denen ſie es anwandten, die neuere Medicin es ausgeſchloſſen hat, ſind in dem zu Berlin erſchienenen Encyclopädiſchen Wörterbuch der medic. Wiſſenſch. in dem Abſchnitt Caustica aus Hippokrates und Celſus zuſammengeſtellt (7, 281.) [3]) Hier iſt auch Folgendes zu leſen (S. 263): „Die Anwendung der Aetzmittel iſt ſehr alt: ihr Urſprung verliert ſich in das graueſte Alterthum und die Geſchichte der Chirurgie vermag nicht ihre Entſtehung und den Anfang ihres Gebrauchs für therapeutiſche Zwecke zu erreichen. Schon Hippokrates handelt ausführlich von ihnen und durch ihn erfahren wir daß der Gebrauch der Aetzmittel nicht allein unter den gebildeten, ſondern auch unter den barbariſchen Völkern des Alterthums, ſowohl für therapeutiſche als auch für prophylaktiſche Zwecke ſehr allgemein war. Inzwiſchen ſcheint die Chirurgie jener Zeit nur allein von dem ſogenannten actuellen Cauterium Gebrauch gemacht zu haben und die Griechiſchen, Römiſchen und Arabiſchen Aerzte ſcheinen ſich deſſelben vorzüglich in der Geſtalt

2) Dio VIII p. 281 R. κἂν δέῃ μαστιγούμενον καρτερεῖν καὶ τεμνόμενον καὶ καιόμενον. Charit. I, 15 ἔτι δὲ καιομένων καὶ τεμνομένων αὐτῶν ἔμαθε τὴν ἀλήθειαν. Derſelbe nennt III. 4 Feuer neben Rad, wie Juvenal XIV, 22 das Glüheiſen. Cic. Verr. V, 2, 63 quum ignes ardentesque laminae ceterique cruciatus admovebantur. Lucret. III, 1030 verbera, carnifices, robur, pix, lamina, taedae. Propert. III, 24, 11 haec ego non ferro, non igne coactus et ipsa Naufragus Aegaea vera fatebor aqua. IV, 7, 35 Lygdamus uratur, candescat lamina vernae.

3) Uebel gegen welche καυτῆρες zu gebrauchen, bei Galen T. VII p. 279. T. XVII P. 2 p. 326. T. XVIII P. 1 p. 99. 374.

des glühenden Eisens, die Chinesischen, Japanischen und Aegyptischen dagegen ausschließlich in der Form der Brenncylinder" (der Moxen) bedient zu haben." Auf die so häufige Verbindung aber des Schneidens und Brennens ist weder hier noch überhaupt, wie es scheint, Rücksicht genommen worden, und doch läßt aus ihr sich sehr natürlich die Folgerung ziehen, daß die Einschnitte und das Aetzen oder Cauterisiren in ihrer Bezweckung verwandt waren und im Gebrauch häufig mit einander wechselten, so wie jetzt unter den verschiedenen mineralogischen und chemisch bereiteten kaustischen Mitteln nach den Umständen gewählt wird. Oder sollte man nicht auch die künstlichen Wunden zur „Umstimmung einer krankhaft veränderten Nerventhätigkeit," zur „Erzeugung einer äußeren, ein pathologisches Secret absondernden Fläche für die Beseitigung innerer Krankheitsformen nach den pathologischen Gesetzen der Derivation" haben bestimmen können? Vielleicht machte man aber auch oft die Schnitte und brannte darauf die Wunden. Einen Beleg für die Herzhaftigkeit womit die alten Aerzte das Schneiden üben mochten, giebt eine Stelle des Aristides in der zweiten Rede über seine Krankheit ab, wo er es ein Zerschneiden (κατατέμνειν) nennt und sagt daß man Schröpfköpfe damit verband (p. 305): καὶ τέλος οἱ ἰατροὶ κατέτεμνον ἐκ τοῦ στήθους ἀρξάμενοι πάντα ἑξῆς ἄχρι πρὸς τὴν κύστιν κάτω· καὶ ὡς ἀνθήψαντο αἱ σικύαι,[4]) παντάπασι τὸ πνεῦμα ἀπελήφθη καὶ διῆλθεν ὀδύνη ναρκώδης καὶ ἄπορος φέρειν καὶ πάντα αἵματι ἐπέφυρτο καὶ γίνομαι ὑπεραλγεινός. Ein Arzt wird diese Frage, die hier nur zur Erklärung einer in nichtärztlichen Schrif-

4) Für die σικύα, ἰατρικὴ σικύα, σικυώνη, cucurbita ist das älteste Zeugniß in dem Räthsel bei Aristoteles Rhet. III, 2 und Plutarch Sept. Sap. conviv. p. 154c

ἀνδρ' εἶδον πυρὶ χάλκον ἐπ' ἀνέρι κολλήσαντα,

welches nach dem Letzteren von der Tochter des weisen Kleobulos, der Kleobuline Eumetis herrührt. Hippocr. de locis in homine II p. 117 Kühn. σικύην ἐπιβάλλειν. Der alte Komödiendichter Krates bei Poll. IV, 183 ἀλλὰ σικύαν ποτιβαλῶ σοι. Tim. Lucr. p. 102a ἃ σικύα ἐφέλκεται τὸ ὑγρόν. Plutarch. Mor. p. 518b. 469b αἱ σικύαι τὸ χειριστον ἐκ τῆς σαρκὸς ἕλκουσιν. Hippocr. de ant. medic. I p. 52 Kühn. αἱ σικύαι προσβαλλόμεναι ἐξ εὐρέος εἰς στενώτερον ἐστενωμέναι πρὸς τοῦτο τεχνέαται, πρὸς τὸ ἕλκειν ἀπὸ τῆς σαρκὸς καὶ ἐπισπᾶσθαι. Plat. Tim. p. 79e σικύαι.

ten nicht ſeltnen Redeformel aufgeworfen wird, ſehr leicht beantten, oder auch wer zu dem beſondern Zweck die alten Aerzte durchgehn will. Ich will nur aus den Hippokratiſchen Aphorismen anführen (6, 27): ὁκόσοι ἔμπυοι ἢ ὑδρωπικοὶ τέμνονται ἢ καίονται ἐκρυέντος τοῦ πύου καὶ τοῦ ὕδατος ἀθρόου πάντως ἀπόλλυνται, und (7, 44): ὁκόσοι ἔμπυοι καίονται, ἢν μὲν τὸ πῦον καθαρὸν ῥυῇ καὶ λευκόν, περιγίνονται· ἢν δὲ ὕφαιμον καὶ βορβορῶδες καὶ δυσῶδες, ἀπόλλυνται. Hierzu bemerkt Galen daß im Empyem der Koiſche Arzt Euryphon (den er in einer andern Stelle vor Hippokrates ſetzt) Brennmittel gebraucht habe. Beſonders zu beachten ſind die ſeltnen geſchichtlichen Nachrichten worin das häufige Schneiden und Brennen als Eigenheit gewiſſer Klaſſen von Aerzten erwähnt wird. Daß die Pythagoreer Beides ſeltner als alle andern anwandten, bemerkt Jamblichus.[5]) Die nach Rom verpflanzte Griechiſche Medicin war der entgegengeſetzten Art: Archagathos, ein Peloponnenſier, durch den dieſe Einführung geſchah, wie Plinius (29, 6) aus Caſſius Hemina berichtet, im Jahr der Stadt 535, wurde vom Volk zuerſt vulnerarius genannt (weil er Wunden machte, was dort durch die Neuheit auffiel) und ſehr geſucht und geliebt, nachher aber machte er ſich und alle Aerzte verhaßt und wurde carnifex genannt a saevitia secandi urendique. In Rom finden wir daher eben wie in der Griechiſchen Litteratur die beiden Ausdrücke nicht ſelten verknüpft[6]) und darunter in Stellen welche die angenommene

5) Vit. Pythag. 29 p. 346 und 34 p. 477: τὰ δὲ περὶ τὰς τομάς τε καὶ καύσεις ἥκιστα πάντων ἀποδέχεσθαι.

6) Propert. I, 1, 26 von Liebeskrankheit:

Aut vos, qui sero lapsum revocatis, amici,
quaerite non sani pectoris auxilia.
fortiter et ferrum saevos patiemur et ignes.

Ovid. Rem. am. I, 229:

Ut corpus redimas ferrum patieris et ignem.

Id. Heroid. XX, 183:

Ut valeant aliae ferrum patiuntur et ignes,
fert aliis tristem sucus amarus opem.

Witzig von den Haaren der Geliebten Amor. I, 14, 25:

Quam se praebuerunt ferro patienter et igni

Seneca Agam. 152:

Et ferrum et ignis saepe medicinae loco est.

Seneca Epist. 75 urendus, secandus, abstinendus sum (cibo, wie τέ-

Ausdehnung der Phrase auf innere Krankheiten bestätigen. Nach dieser werden daher die Worte auch in der Hippokratischen Schrift vom Arzt zu verstehn seyn (T. 1 p. 60): *ἐπὶ δὲ τῶν χειρουργιῶν ὅσαι διὰ τομῆς εἰσιν ἢ καύσιος τὸ ταχέως ἢ βραδέως ὁμοίως ἐπαινεῖται.* Schwerlich in einer andern (de morb. 1 T. 2 p. 177), wo die geschickte Hand so definirt ist: „wenn einer schneidend oder brennend weder eine Sehne noch Ader schneide oder brenne und wenn er einen mit Eiterung (oder mit innrer Entzündung?) Behafteten [7]) brenne, das Entzündliche treffe und schneidend auf dieselbe Weise."

μνειν, καίειν mit *ἰσχναίνειν* verbunden.) Id. de provid. 3 miraberis quosdam et igne curari, nec minus fame ac siti. Id. de benef. V, 20: beneficia multa tristem frontem et asperam habent, quemadmodum secare et urere ut sanes. Claudian. in Eutrop. II, 13:

Ulcera possessis alte suffusa medullis
non leviore manu ferro sanantur et igne.

Aus den Kirchenvätern führt Gataker in M. Anton. p. 193 s. außer mehreren Griechischen an Firmic. de err. gent. — asperi cibi, amari potus ingeruntur et si convaluerit malum (Aretäus in der oben abgeschriebenen Stelle *ἐν τῇσι δολίχῃσι νούσοισι*) ferrum et ignis adhibetur. Tertull. de scorpiac. 5 medicina de scalpello deque cauterio, de sinapis incendio.

7) S. H. Stephanus in der Didotschen Ausgabe über den verschiedenen Gebrauch von *ἔμπυος*.

Anatomie.

Kurt Sprengel erklärt es in seiner Geschichte der Medicin (1, 455) für sehr wahrscheinlich daß schon Aristoteles menschliche Leichname zergliedert habe. Sicherer aber ist die Folgerung Goguets (3, 82) aus der Thiergeschichte (1, 16) zu schließen daß noch keine menschliche Leichname zerlegt wurden, indem dort Aristoteles sagt, die inneren Theile des menschlichen Körpers seyen sehr unbekannt, man müsse aus den Thieren schließen. Die Zerlegung der Thiere soll der Krotoniat Alkmäon, Zuhörer des Pythagoras, eingeführt haben.[1]). Als Grund seiner Annahme stellt Sprengel ausdrücklich nur hin den sehr unbestimmten Umstand daß Aristoteles überall — zwei Stellen werden citirt — zwischen dem Bau der thierischen und menschlichen Theile Vergleichungen anstelle und daß seine Beschreibungen der menschlichen Organe genauer und der Natur angemessener seyen als die seiner Vorgänger. Allein das Vorhergehende verräth die Ansicht durch welche dieser Geschichtsforscher eigentlich bewogen worden zu seyn scheint,

1) Der Neuplatoniker Chalkidios in Plat. Tim. p. 340 Meurs. p. 368 J. A. Fabr. „Ueber die Natur des Auges haben sowohl viele Andre als Alkmäon von Kroton, der im Naturstudium geübt war und zuerst die Section zu unternehmen wagte, Kallisthenes der Zuhörer des Aristoteles und Herophilos Viel und Treffliches an das Licht gebracht.“ Daß Alkmäon nur Thiere zergliederte, erklärt Hecker Gesch. der Heilkunde I S. 78 als „bei der Beurtheilung der Zeitumstände außer Zweifel“ mit Dan. Clericus und andern Aelteren. In den wenigen Ueberbleibseln des Alkmäon, die in den von Petersen herausgegebenen philologisch-hist. Studien auf dem Gymnasium in Hamburg 1832 zusammengestellt sind, finden sich zwei die auf Zergliederung von Thieren deuten; was das Auge angeht, vgl. Theophr. de sensu 26 und über Alkmäon als den ersten Anatomen von Thieren Kühn de philos. ante Hippocr. medicinae cultoribus in Ackermanns Opusc. ad medic. hist. pertin. 1797 p. 271—75.

Zergliederung von Leichen als das einzige Mittel wodurch Aristoteles die gerühmte genauere Kenntniß habe erwerben können, gelten zu lassen. Alexander schickte dem Aristoteles Thiere zur Untersuchung, dieser lebte zurückgezogen auf dem ihm von Alexander geschenkten Landgute und später in Chalkis auf Euböa (welche Stadt übrigens nicht als ein Ort verborgnen Aufenthalts zu denken ist) und endlich, was die Hauptsache ist, durch Alexanders Feldzug verbreitete sich wahre Aufklärung unter den Griechen und die alten Vorurtheile verschwanden immer mehr, „auch das von der Unverletzlichkeit der menschlichen Leichname" (die nach seinen eignen Bemerkungen S. 244—246 die Ausübung der Anatomie in Griechenland verhinderte.) Das Vorurtheil in Bezug auf die Todten, wie es von der Aufklärung eines späten bestimmten Zeitalters genannt wird, ist mit der gesammten inneren und äußeren Religion, mit der Gefühlsweise und den Sitten des Griechischen Alterthums in so tiefinnerlichem Zusammenhang, daß wer hierüber die überall in unendlicher Fülle verbreiteten Merkzeichen beachten und ihnen nachdenken will es für unmöglich erkennen wird daß selbst ein Aristoteles zu ganz neuen wissenschaftlichen Zwecken neben den wilden Thieren Asiens Leichname von Menschen des Hellenischen Bodens zu zergliedern sich nur habe können in den Sinn kommen lassen, wenn er es etwa auch „ohne den Zorn des abergläubigen Volks zu fürchten" heimlich zu thun im Stande gewesen wäre, für eben so unmöglich als daß er mörderisch im Geheimen Vivisectionen unternommen hätte. Dem Herophilos und Erasistratos wurden nach Celsus in der Vorrede Verbrecher, einige wenige, aus dem Gefängniß von den Königen wie zur Hinrichtung überlassen die sie lebendig secirten, und auf dieselben ist zu beziehen was vorausgeht: necessarium ergo esse incidere corpora mortuorum eorumque viscera atque intestina scrutari. So sind auch bei Plinius (19, 5, 26) sie und ihre Schule unter den beiden ersten Ptolemäern, nicht die Könige selbst welche die große Neuerung schützten, zu verstehen: regibus corpora mortuorum ad scrutandos morbos insecantibus. [2]). Wie viele Leichname Hero-

2) Sprengel 1, 525 „Sie (die Könige) waren es die den Aerzten die Er-

philos, hierin der erste Meister des Alterthums, zergliederte, ist aus Galen bekannt. In einer Weltstadt mit gemischten Bevölkerungen wie Alexandria ist diese Neuerung begreiflich nach den großen Fortschritten die durch Diokles, durch Praxagoras, den Lehrer des Herophilos, und Andre die Kenntniß des thierischen und menschlichen Organismus gemacht hatte, besonders da auch das Aegyptische Einbalsamiren, wenngleich es der Anatomie selbst nicht gefruchtet hat, doch in gewisser Hinsicht als Vorgang dienen mochte. v. Olfers in einer inhaltreichen Note über die Osteologie der Alten in der Abhandlung in den Denkschriften der Berliner Akademie von 1830 über ein Grab zu Kumä, worin er die übertriebenen Vorstellungen von dem anatomischen Studium in Bezug auf die Kunstwerke bei den Alten einsichtsvoll beschränkt (S. 43 f.) und worin er selbst erklärt daß „als eigentliches Schulstudium die Menschenanatomie nur im Museum zu Alexandrien, und hauptsächlich nur zur Zeit des Erasistratos und Herophilos betrieben worden zu seyn scheine," möchte in einer andern Stelle unter dem Einfluß der dreisten Sprengelschen Behauptung stehen, die selbst nur aus einem Vorurtheil der Aufklärung entsprungen ist, indem er schreibt: „Daß Aristoteles und besonders die Alexandriner Herophilus und Erasistratus, vielleicht auch frühere Aerzte menschliche Körper zergliedert haben, mag nicht bezweifelt werden, obwohl diese Erscheinung, selbst zur Zeit der Ptolemäer, in Aegypten gewiß etwas unerwartet ist." Daß der berühmte Diokles, kurz nach Hippokrates, der über Zergliederungskunst geschrieben hat, nur Thiere zergliedert hatte, bemerkt Sprengel selbst nach den Fragmenten (1, 484.) Mit Heckers Geschichte der Heilkunde aber wird der unbefangen Urtheilende durchaus übereinstimmen müssen: was er über Hippokrates (1, 121 f.), Aristoteles (S. 238), den Umfang der Menschenanatomie in Alexandria (S. 70. 284), ihre Vernachlässigung durch die Empiriker und Methodiker, über Galen (S. 480), der seine ganze Anatomie auf Thierzergliederung gründete und nach seinem Aufenthalt in Alexandria

laubniß gaben Leichname zu zergliedern, ja selbst mit Hand anlegten und die Anatomen so von dem Namen der Verbrecher befreiten, welchen man ihnen bis dahin gegeben hatte." Wo dieß Letztere? Es wird nur Vermuthung seyn.

nur zweimal Gelegenheit hatte menschliche Skelete zu sehen, ein aus einem Grabe fortgeschwemmtes und eines von einem unbegrabenen, von Vögeln halb verzehrten Räuber, ruht auf sicheren Nachrichten und Erwägungen. Die Thatsache ist sprechend genug daß in Rom unter den Kaisern Zergliederung von Menschen nicht vorkommt und Galen, um Anatomie zu studiren, räth nach Alexandria zu gehn wo die Osteologie mit Vorzeigung der Knochen gelehrt werde, sonst aber, wie er es selbst thue, die Knochen in zerfallenen Gräbern und an zufällig unbegraben gelassenen Leichen zu betrachten und übrigens die dem Menschen am ähnlichsten Affen zu zergliedern. In einer bekannten Stelle Galens ist daher „anatomisch" sicher nicht im eigentlichen und uns gewöhnlichen, sondern in weiterem Sinn gebraucht, de Hippocr. et Platonis placitis 8 p. 318 (T. 5 p. 650 Kühn.) *πρῶτοι οὖν μακρολογίας αἴτιοι κατέστησαν οἱ καταψευσάμενοι τῶν φαινομένων, οὐχ Ἱπποκράτης ἢ Ἐρασίστρατος ἢ Εὔδημος ἢ Μαρῖνος, οἱ μετὰ τοὺς παλαιοὺς ἐν τῷ μεταξὺ χρόνῳ τὴν ἀνατομικὴν θεωρίαν ἠμελημένην ἀνακτησάμενοι.* Man müßte sonst auch den Alten vor Hippokrates Zergliederung menschlicher Körper zuschreiben.

Weiter als Sprengel gieng Hirt in der Abhandlung über die Bildung des Nackten bei den Alten in den Schriften der Berl. Akad. 1820–21 S. 296—300. Da ihm „die Begründung der Naturansicht durch Studium der Anatomie" bei den Griechischen Künstlern nach ihren Werken als eine nothwendige Voraussetzung galt, so legte er den Autoren durch unkritische Auslegung die geschichtlichen Zeugnisse für seine Meinung in den Mund. Da hat Pythagoras in Aegypten von den Priestern die Heilkunde und also auch die Anatomie (die sie nie ausgeübt haben) erlernt, sein Schüler Alkmäon sich mit der Zergliederung menschlicher Leichname abgegeben. Der Urheber der eigentlich wissenschaftlichen Anatomie aber war Hippokrates, die wesentlichsten Erweiterungen erhielt sie unter Aristoteles und Ptolemäus Soter: und „es erhellt hieraus so viel daß ein synchronistisches Verhältniß zwischen dem Studium der Anatomie und den Fortschritten in der alten Kunst statt findet."[3]) Was den Hippokrates betrifft so ist es nicht un-

3) Hierdurch veranlaßt schrieb Blumenbach zwei Jahre spater seine Abhand-

wichtig daß ihm in Delphi ein Weihgeſchenk zugeſchrieben wurde welches ein Skelet im antiken Sinn, d. i. ein ausgetrocknetes, bloß noch mit der Haut bekleidetes Knochengerüſte eines Mannes, wie Plutarch (Sept. Sap. Conviv. 2) eine Aegyptiſche Mumie Skeletos nennt, darſtellte. [4]) Solcher Figuren ſtellt Olfers eine große Anzahl zuſammen (S. 30 ff. vgl. S. 15), worunter einige die ſpäter als unächt bezeichnet worden ſind. [5]) Zu beachten aber iſt daß das Bild eines Skelets in unſerm Sinn, das für Uebung der Anatomie wie ſie ſeit dem Jahr 1315 in Bologna aufkam, zeugen würde, nicht nachzuweiſen iſt. Daß ein von der Haut noch zuſammengehaltenes Knochengerüſte als Weihgeſchenk des Hippokrates an den Gott der Aerzte galt, läßt vermuthen daß gelehrtere Aerzte die Studien über den Knochenbau ſo viel davon auch ohne regelmäßige Secirübungen aus ſeltnen und verſtohlenen, bei beſondern Anläſſen aus Gebeinen der Todten und aus der Gymnaſtik ergriffen werden konnte, in einem Kunſtwerk vereinigt und befeſtigt, nicht bloß als Zeichen, ſondern auch als Hülfsmittel des Berufs zu irgend einer Zeit gebrauchten. Der Scharfſinn und die Geſchicklichkeit der Griechen haben in manchen Dingen ohne die Hülfsmittel und Anſtalten ſpäterer Zeiten wunderbar viel geleiſtet.

lung de veterum artificum anatomicae peritiae laude limitanda. Die Vorſtellung daß die Griechiſche Kunſt mit ſchulmäßigen Studien der Oſteologie zuſammenhänge, iſt in ſtarkem Widerſpruch mit dem Gefühl oder der Erkenntniß ihres in Leben, Erſcheinung, Organismus der Natur auf ihren eigenen Wegen tief eingehenden Blicks.

4) Pausan. X, 2, 4 *ἐν τοῖς ἀναθήμασι τοῦ Ἀπόλλωνος μίμημα ἦν χαλκοῦν χρονιωτέρου κατερρυηκότος τε ἤδη τὰς σάρκας καὶ τὰ ὀστᾶ ὑπολειπομένου μόνα· ἀνάθημα δὲ ὑπὸ Δελφῶν Ἱπποκράτους ἐλέγετο εἶναι.* Sprengel verſteht ganz richtig ein Bild eines Menſchen ſo mager daß man nur die Knochen ſah. Pauſanias ſtellte ſich vor daß ſo gänzliche Abzehrung Folge des Alters ſeyn müſſe: *χρονιωτέρου* auf die Perſon zu beziehen dürfen uns Siebelis oder auch Schubart nicht abhalten.

5) Von einem gelehrten Arzt zu Narbonne im Bullett. d. J. archeol. 1843 p. 190, wo er auch die angeblichen Skelete jenes Grabes zu Kuhä mit Recht des cadavres desséchés, des momies nennt (womit Senecas larvalis habitus nudis ossibus cohaerens — phrase passablement obscure — in der That im Sinn zuſammentrifft, eben ſo wie des Apulejus macilenta vel omnino eviscerata forma diri cadaveris fabricata prorsus horribilis et larvalis und die larva argentea des Petronius) und bemerkt daß kleine Skelete aus Erz oder Silber in Aegyptiſchen Gräbern irrig angeführt worden ſind und überhaupt die Aegyptiſche Anatomie (mit Sprengel 1, 99 u. A.) in Zweifel zieht.

Daß es in Rom nicht gänzlich gefehlt hat an Hülfsmitteln des anatomischen Studiums läßt sich vermuthen aus zwei Stücken Marmor im Vaticanischen Museum, die Emil Braun im Bullettino des archäologischen Instituts 1844 p. 16—19 edirt hat. Ein Thorax, „zu dem die Skelete der Gräber sehr wohl zum Modell hätten dienen können," und „ein wahres Präparat, der Brustkasten noch mit seinen Decken versehen, aber mit Fachskenntniß geöffnet, so daß man Lungen und Herz wohl unterscheiden kann." Für keinen Ort weniger als für den Tempel des Aesculapius, in welchem zwar die abgesonderten Körpertheile nach ihrem natürlichen Aussehn als Weihgeschenke der Verehrer bewahrt wurden, wo man aber alles Erfahrungsmäßige und Wissenschaftliche unter dem Schleier des göttlichen Wunders versteckte, möchten dergleichen Werke bestimmt gewesen seyn und es läßt sich schwerlich mit Bestimmtheit entscheiden, ob sie als ganz vereinzelte Erscheinungen schon zu ihrer Zeit selbst vorgekommen seyn, einem zufälligen Einfall oder auch Ereigniß ihren Ursprung verdankt haben, oder ob in irgend einer ärztlichen Schule, in mehreren solche Nachbildungen zur bezeichnenden Zierde oder auch zur Belehrung aufgestellt worden seyn mögen. Könnte man nicht auch sagen daß gerade die Seltenheit des Anblicks einer in ihrem Innern bloß gelegten Brust, eines von allem Fleisch rein geschälten Rippenkastens, wozu die Schlächtereien der Gladiatoren, die Hinausschleifung von Missethätern in die Verbrechergrube und andre Vorfallenheiten den Aerzten Gelegenheit bieten konnten, bei der eigenthümlichen Richtung vieler Römischer Bildhauer Alles was im Leben vorkam, oft ohne allen künstlerischen Sinn und Geschmack genremäßig abzubilden, zu obigen Bildwerken Anlaß gegeben habe? Nicht ganz selten kommt unter den Römischen Sculpturen etwas zum Vorschein das als eine Seltenheit überrascht. So findet sich, was ja wohl hier erwähnt zu werden verdient, eine Frau in der Geburt, das Kind in kräftiger Haltung sich herausstreckend, abgebildet: der Marmor ist an einem vor nicht vielen Jahren entdeckten Columbarium in einer Vigne des Cav. Campana in Rom bei Porta Latina unter andern Bruchstücken, die vermuthlich alle an diesem Orte gefunden waren, außen angesetzt.

Auf einige Beispiele von Sectionen, die im Alterthum vorgenommen worden seyen, zwar nicht für wissenschaftliche Zwecke, bei denen sich indessen frage wieviel sich auch für den Gesichtspunkt des Anatomen aus diesen Analogieen schließen lasse, wird von A. W. Becker aufmerksam gemacht in dem Excurs über die Aerzte in seinem Charikles über altgriechische Sitte (2, 103 f.) Der eine Fall braucht nur angeführt zu werden. Er kommt vor im Zusammenhang einer Sage aus dem ersten Messenischen Krieg, worin Aristodemos zum Opfer welches der Delphische Apollon gefodert hatte, seine Tochter darbot und dann ihr, als ein Jüngling der sie liebte sie für schwanger ausgab, den Leib aufschnitt um das Gegentheil zu beweisen, worauf dem Gott eine Andre sterben mußte (Pausan. 4, 9, 5.) Tödungen mit dem Stahl in und außer den Schlachten sind etwas so Gewöhnliches daß man, in so fern diese statt Zergliederung dienen konnten, nicht zu einer dichterischen Sage zurückzugehn braucht. Noch unglücklicher ist das andre Beispiel aus demselben alten Kriege gewählt. Aristomenes hatte die Lakedämonier so oft besiegt daß sie, als er endlich in ihre Gewalt kam, aus Verwunderung über seine Stärke ihn aufschnitten um zu sehen ob er anders als die Uebrigen wäre: und siehe da, sein Innres war verändert, sein Herz nemlich rauh, rauhhaarig. So Stephanus B. (v. *Ἀνδανία*) nach Herodot wie er sagt, dem Dichter Rhianos und Plutarch; auch Plinius erzählt die Sache (11, 70 hirto corde gigni quosdam homines proditur, neque alios fortiores esse industria, sicut Aristomenem Messenium) und Val. Maximus (1, 8, 15.) Stephanus irrt aber nicht bloß hinsichtlich des Plutarch, der dem Herodot den Umstand daß Aristomenes von den Spartern gefangen worden sey, als eine Unwahrheit vorwirft, selbst im Irrthum, da bei Herodot Aristomenes nicht vorkommt (de Herod. malign. p. 856 f. vielleicht nahm Plutarch dieß aus einem andern Schriftsteller wo Herodoros gemeint war), sondern auch hinsichtlich des Rhianos, bei dem Aristomenes bei Damagetos im Alter starb (Meineke Anal. Alexandr. p. 194—197.) Aber auf Zeugen kommt es hier nicht an: wer, welche sie auch seyen, diese Geschichte glaubt, darf auch nicht zweifeln daß es wirklich Leute gebe die Haar auf den Zäh-

nen haben. Die haarichte Bruſt, *στήθεα λάσια, λαχνήεντα* (*οἱ λασιόστερνοι*), als wirkliches Merkmal von Stärke, ſind in figürlicher Steigerung zum *λάσιον κῆρ* geworden, welches die Ilias dem Pylämenes und dem Patroklos giebt. Dem Archilochos ſoll der Feldherr ſeyn *καρδίης πλέως — κἀπινοήμασιν δασύς*. Ein ſolcher war Ariſtomenes und ganz eigentlich wollte dieß die Einfalt der Spartiſchen Volksdichtung verſtanden wiſſen, die nachher auch auf den Lyſander und auf den Hund des Alexander übertragen worden iſt (Euſtath. ad Il. 1, 189 *οὐ γὰρ δή που τετρίχωνται τὸ κῆρ ἐξ ἀνάγκης, εἰ καί τινες καρδίαι ἐξ ἀνατομῆς τοιαῦται ἐφάνησαν κατὰ τὴν παλαιὰν ἱστορίαν, ὡς καὶ ἡ τοῦ Λυσάνδρου καὶ ἡ τοῦ κυνὸς τοῦ Ἀλεξάνδρου*) und von Nonnus auf das kriegeriſche Volk der Sabeiren (26, 92 *τοῖσιν ἑνὶ κραδίῃ λάσιαι τρίχες, ὧν χάριν αἰεὶ Ψυχῆς θάρσος ἔχουσι.*) Becker, wenn er noch lebte, möchte ſich mit Muret tröſten, der ſich durch das Volksgeſpräch in Venedig aufheften ließ daß man bei einem hingerichteten berühmten Räuber ein ſehr haarichtes Herz gefunden habe (Var. Lect. 12, 10.)

Noch offen iſt die Aufgabe die ſich ein geſchickter Arzt und Philologe zugleich, welchen der Tod früh wegriß, geſetzt hatte, zu ſammeln was die Alten vor Hippokrates von dem Innern des menſchlichen Körpers und allen die Arzneikunſt und Chirurgie betreffenden Gegenſtänden gewußt hatten. [6])

6) Der älteſte Sohn von Fr. Jacobs, ſ. die vermiſchten Schriften VII, 566.

Die Aerzte.

Zwei kleine Abhandlungen unter denen des Hippokrates stellen recht wohl dar wie der Arzt seyn und sich verhalten solle. Schwer würde es seyn in einem eben so allgemein gehaltnen Gegenbilde zu zeigen wie so ganz anders er im Alterthum oft gewesen ist. Dieser Stand bequemt sich gewöhnlich vielen Schwachheiten der Gesellschaft an oder läßt Charakterschwächen frei spielen weil sie auf die Verstandesschwachheit der Menge wirken, so daß es nöthig ist von den Sitten und Eigenheiten eines Zeitalters ziemlich bestimmte Vorstellungen zu haben um die zu einer Satyre auf die Aerzte geeigneten zerstreuten Einzelheiten richtig zu beurtheilen. Deren sind nicht einmal gar viele, selbst nicht in der Litteratur Athens aus den Zeiten der größten Entwicklung und Verfeinerung, des Wohllebens und des Luxus, aus denen seit dem Peloponnesischen Krieg erhalten. Von vier Komödien der Arzt betitelt, dreien der mittleren Komödie, von Antiphanes, Aristophon und Theophilos, und einer von Philemon ist so gut wie nichts auf uns gekommen. Ein paar Scenen in den Menächmen des Plautus (5, 3—5) sind von derb komischer Art. Zur feineren und individuellen Charakteristik bieten auch die Epigramme der Anthologie nichts dar: denn daß die Aerzte die Kranken schnell in die Unterwelt befördern, daß sie allein tödten dürfen ohne einem Gericht verantwortlich zu seyn, daß dieser durch seine Ungeschicklichkeit die Augen zerstört statt sie zu heilen, daß jener einem Räuber zu vergleichen sey, paßt auf andre Zeiten so gut

als auf die dieſer epigrammatiſchen Scherze. In Athen trafen vermuthlich von allen Orten her, eben ſo wie Theaterdichter, Muſiker, Sophiſten und Talente aller Art, auch viele fremde Aerzte zuſammen: von Syrakuſiſchen wird es in einem Fragment des Komödiendichters Epikrates angegeben (Athen. 2 p. 59 f), ſogar von Aegyptiſchen in einem apokryphen Brief, doch vermuthlich nach der älteren Litteratur. [1])

Ariſtophanes nennt in den Wolken allerlei von den Wolken gefütterte Sophiſten, Seher, Aerzte und Dithyrambendichter, die Aerzte mit einem für ſie eigens ſehr künſtlich gebildeten Beiwort, das ſie noch beſonders auch als Elegants oder Faſhionables verſpottet (330):

Οὐ γὰρ μὰ Δί', ἀλλ' ἴσθ' ὅτι πλείστους αὗται βόσκουσι σοφιστάς·
Θουριομάντεις, ἰατροτέχνας σφραγιδονυχαργοκομήτας,
κυκλίων τε χορῶν ᾄσματοκάμπτας, ἄνδρας μετεωροφένακας,
οὐδὲν δρῶντας βόσκουσ' ἀργούς, ὅτι ταύτας μουσοποιοῦσιν.

Mit Unrecht, wie ich glaube, ſondert man durch ein Komma *σφραγιδονυχαργοκομήτας* als eine beſondre Klaſſe der durch die Wolkenphiloſophie genährten Sophiſten ab. Leſſing (Antiqu. Br. 23) verſtand Auleten, weil nach Plinius (37, 3) der Thebiſche Ismenias und zwei Kunſt- und Zeitgenoſſen von ihm ſich mit koſtbaren Edelſteinen geſchmückt haben ſollen. Aber für ſie, die überhaupt in glänzendem Schmuck auftraten, war dieß nicht auffallend und wenn nicht für ſie, ſo iſt es, auch in Verbindung mit dem Haar und den Nägeln (oder dem Nagel), noch weniger für irgend einen andern Stand ſo auszeichnend daß man ihn aus dem Beiwort errathen oder in dieſem die beſondre Klaſſe oder auch Perſon die gemeint war (wie unter den *Θουριομάντεις* etwa Lampon) erkennen könnte. Unter dem Einfluß der dürftigen in alle Künſte eindringenden Zeitphiloſophie ſtanden auch die Auleten

1) Anacharſis an die Athener p. 39 *εἰσάγεσθε ἰητροὺς Λιγυπτίους, κυβερνήταις χρῆσθε Φοίνιξιν.* Noch in ſpäten Zeiten die von A. Mai edirte Orbis descriptio sub Constantio 21. Aegyptus medica aromata et diversas species pretiosas omnibus regionibus mittit. — Est ergo in omnibus et civitas et regio inreprehensibilis, philosophis et medicis abundans.

nicht, wohl aber ganz besonders die Aerzte, und auf diese paßt zugleich das lange Compositum, die eitle Sorgfalt für ihre persönliche Erscheinung gar sehr. Droysen, welcher übersetzt: Stirnlockenpomadenberingte, denkt an den Hippias von Elis weil dieser Ringe von eigner Arbeit trug: aber dieß that er nur weil jedes Stück seines Anzugs von seiner eignen Hand seyn sollte. Die Uebersetzungen von Wolf und Voß drücken eben so wenig den Sinn ganz richtig aus; vollständig es zu thun dürfte unmöglich seyn. Bei — ονυχο — ist entweder, wie ein Scholiast der Meinung ist, die sorgfältige Pflege der Nägel zu denken oder an die äußerste Genauigkeit im Schmuck überhaupt, besonders im Ziehen und Tragen des Haares, an εἰς ὄνυχα, δι' ὄνυχος, ἐπ' ὄνυχος, was das Wahrscheinlichere ist: denn so bezieht sich auch — αργο — auf die Zeitverschwendung die solche Ziererei mit sich bringt, wie derselbe Scholiast andeutet: ὃ πάσχουσιν οἱ τῷ καλλωπίζεσθαι σχολάζοντες μόνον. Der Name ἰατροτέχναι, den die neumodigen naturphilosophischen und zugleich eitel aufgeputzten Aerzte sich selbst beigelegt haben werden, ist vornehm gegen den alten χειροτέχναι. Der Hippokrates, der über den ärztlichen Anstand schrieb, spricht von dem Prunk und Schmuck herumziehender Charlatane (T. 1 p. 67 Kühn.) καὶ γὰρ ἀγορὴν ἐργαζόμενοι οὗτοι (οἱ ἀγχιστεύοντες ἀγοραίης ἐργασίης p. 83) μετα βανανσίης ἀπατέοντες καὶ ἐν πόλεσιν ἀνακυκλίοντες οἱ αὐτοί· ἴδοι δέ τις καὶ ἐπ' ἐσθῆτος καὶ τῇσιν ἄλλῃσι περιγραφῇσι. κὴν γὰρ ἔωσιν ὑπερηφανέως κεκοσμημένοι, πολὺ μᾶλλον φευκτέοι καὶ μισητέοι θεωμένοισίν εἰσι, während Sorgfalt auf die Kleidung und das Aeußere den Aerzten empfohlen wird in der andern Schrift, vom Arzt (p. 56), eben so wie von Galen (T. 17 P. 2 p. 138. 149.) Auf jene Athenischen Aerzte des Aristophanes aber passen sehr wohl auch die Prädicate οἱ κομψοί, οἱ χαρίεντες. [2]) Das erste gebraucht Platon; er nennt im Staat (3 p. 405 d) die Athenischen

2) Ueber das erste s. Monk ad Eurip. Hippol. 990, über χαρίεντες Zell ad Aristot. Eth. 1, 4. Aristoteles Metaph. Λ1, 2 ζητεῖται ὑπὸ τῶν χαριεστάτων, de respir. extr. τῶν περὶ φύσεως πραγματευθέντων οἱ χαριέστατοι (was Cicero Acad. durch politiores physici wiedergiebt) und öfter.

Asklepiaden, welche die Krankheiten einer unthätigen und üppigen Lebensweise so gefällig zu erziehen, so geschickt zu unterscheiden verstehen, κομψούς, zierlich, artig, fein, so wie sehr häufig die Sophisten. So heißen auch die Parasiten in den Schmeichlern (oder Parasiten) des Kallias von Eupolis. In den Acharnern sagt der Chor (983):

ἥκουσας ὡς μαγειρικῶς,
κομψῶς τε καὶ δειπνητικῶς
αὐτῷ διακονεῖται;

Platon stellt auch gegenüber: οὐ κομψοί, ἀλλὰ συρφετός (Hipp. mai. p. 288 d); Aristoteles sagt: ὅσοι κομψοὶ ἢ περιεργοὶ τῶν ἰατρῶν (21 T. 1 p. 480 b Bekk.) Derselbe bemerkt (de divin. per somn. 1) daß die liebenswürdigen, anmuthigen unter den Aerzten (οἱ χαρίεντες) sagen daß man sehr auf die Träume achten müsse, wie solche vor andern in andern Zeiten etwa den Magnetismus, die Homöopathie empfohlen haben mögen. Auch dieß Lob haben solche Aerzte mit den Parasiten gemein: so sagt ein Parasit des Epicharmos (Athen. 6 p. 235 f):

τηνεὶ δὲ χαρίεις τ' εἰμὶ καὶ ποιέων πολὺν
γέλωτα.

Mit den erwähnten Charakterzügen ist ziemlich verwandt die ἀλαζονεία, das Prahlerische, Aufschneiderische, Windige (so erklärt sie Theophrast in den Charakteren), das Hochmüthige. In einer Komödie des Sosipatros ist Sikon der Koch ein großer Gelehrter (σοφιστής), der „mit nicht weniger als ärztlicher Großthuerei" seine Kunst auf Astrologie, Architektonik und die ganze Physik begründet hat und die Taktik zu Hülfe nimmt (Athen. 9 p. 377 f.) Auch ein kostbarer Anzug zeigt diese ἀλαζονεία an (ἐσθὴς πολυτελὴς ὡς ἀλαζονείαν ἐμφαίνειν), den darum Galen in der vorher bezeichneten Stelle dem Arzt widerräth. Sie kann auch bis zur Unverschämtheit gehn, wie wenn Achilles Tatius sagt (4, 4): οἶδεν οὖν τὴν θεραπείαν καὶ προῖκα οὐκ ἀνοίγει τὸ στόμα, ἀλλ' ἐστὶν ἰατρὸς ἀλάζων καὶ τὸν μισθὸν πρῶτος αἰτεῖ. Des Kunstneids wegen finden wir die Aerzte nicht mit Dichtern, Sophisten, Rednern, Grammatikern zusammengestellt, die alle auch unter einander Gegner aus Eifersucht, ἀντίτεχνοι sind, sondern mit Köchen

und Zimmerleuten, mit Rücksicht auf den Gewinn, in dem Gespräch des Sokratikers Simon oder des Aeschines von der Tugend (§. 2): ἆρα ἵνα μὴ ἀντίτεχνοι αὐτοῖς γίγνοιντο, ὥσπερ οἱ μάγειροι τε καὶ ἰατροὶ καὶ τέκτονες φρονοῦσιν; οὐ γὰρ λυσιτελεῖ αὐτοῖς πολλοὺς ἀντιτέχνους γίγνεσθαι οὐδὲ οἰκεῖν ἐν πολλοῖς αὐτοῖς ὁμοίοις.

Uebrigens ist aus der Stelle des Aristophanischen Plutos 407:

τίς δῆτ' ἰατρός ἐστι νῦν ἐν τῇ πόλει;
οὔτε γὰρ ὁ μισθὸς οὐδέν ἐστ', οὔθ' ἡ τεχνή·

nicht zu schließen mit Ez. Spanheim und Andern, daß zu dieser Zeit die Aerzte in Athen nicht geschätzt gewesen seyen. Es sind nur die öffentlichen Aerzte, οἱ δημοσιεύοντες gemeint, die in den Acharnern erwähnt werden (1029 ἀλλ', ὦ πόνηρ', οὐ δημοσιεύων τυγχάνω), welche diejenigen die keinen der frei prakticirenden Aerzte bezahlen konnten, umsonst heilten indem sie vom Staat bezahlt wurden [3]) und die vermuthlich unter den Staatszerrüttungen der damaligen Zeit nicht gehörig besoldet und daher schlechter waren als die ärztlichen Demiurgen der früheren Zeit. Dieser Ausdruck dient nur im Allgemeinen zur Bezeichnung der Kunst, des Handwerks, der handanlegenden Stände im Gegensatze der von der Ausübung einer Kunst nicht abhängigen, unterrichteten, gebildeten Klasse. Platon Protag. p. 312 b: ἀλλ' ἆρα — μὴ οὐ τοιαύτην ὑπολαμβάνεις σοῦ τὴν παρὰ Πρωταγόρου μάθησιν ἔσεσθαι, ἀλλ' οἷα περ ἡ παρὰ τοῦ γραμματιστοῦ ἐγένετο καὶ κιθαριστοῦ καὶ παιδοτρίβου. τούτων γὰρ σὺ ἑκάστην οὐκ ἐπὶ τέχνῃ ἔμαθες, ὡς δημιουργὸς ἐσόμενος, ἀλλ' ἐπὶ παιδείᾳ, ὡς τὸν ἰδιώτην καὶ τὸν ἐλεύθερον πρέπει. Aristoteles Polit. 7, 4, 2 ὥσπερ καὶ τοῖς ἄλλοις δημιουργοῖς οἷον ὑφάντῃ καὶ ναυπηγῷ.

3) Der Scholiast zu den Acharnern: δημοσίᾳ χειροτονούμενοι ἰατροὶ καὶ δημόσιοι προῖκα ἐθεράπευον. Diese Klasse (nicht die beiden) erwähnt Platon im Politikos p. 259 a: εἰ τῳ τὶς τῶν δημοσιευόντων ἰατρῶν ἱκανὸς ξυμβουλεύειν, ἰδιωτεύων αὐτός, ἆρ' οὐκ ἀναγκαῖον αὐτῷ προσαγορεύεσθαι τοὔνομα τῆς τέχνης ταυτόν περ ᾧ συμβουλεύει; IV p. 181 c σοφιστὰς γοῦν ὑποδέχονται τοὺς μὲν ἰδίᾳ, τοὺς δὲ αἱ πόλεις κοινῇ μισθούμεναι καθάπερ καὶ ἰατρούς. (Das Erste mich Charondas, von dem Diodor XII, 80 sagt: τοσοῦτον ὑπερεβάλετο τοὺς πρότερον νομοθετήσαντας δημοσίᾳ μισθῷ τοὺς νουθετοῦντας τῶν ἰδιωτῶν ὑπὸ ἰατρῶν θεραπεύεσθαι.)

Zu den Demiurgen zählt den Arzt, der ja von Alters her und noch bei Hippokrates und Sophokles χειροτέχνης heißt, Platon ausdrücklich Legg. 10 p. 903 c πᾶς γὰρ ἰατρὸς καὶ πᾶς ἔντεχνος δημιουργὸς παντὸς μέν ἕνεκα πάντα ἐργάζεται πρὸς τὸ καιρῷ ξυντεῖνον βέλτιστον, und ſo de rep. 1 p. 340 e, Charmid. p. 164 a. Es iſt τὸ δημιουργικὸν einer der Beſtandtheile des Staats (Arist. Pol. 4, 3, 14), der an manchen Orten in älterer Zeit nicht zu Aemtern zugelaſſen wurde (3, 2, 8.) Arzt kann man ſeyn (3, 6, 8) als δημιουργός oder ausübend, als ἀρχιτεκτονικὸς oder anordnend und leitend die Ausübung, ein Name der auch vom Vorſtand des Bühnenweſens gebraucht wird in der Poetik (19, 7), drittens als bloßer Kenner der Kunſt (πεπαιδευμένος περὶ τὴν τέχνην.) Wer als δημιουργὸς ein δημοσιεύων ſeyn, oder in Dienſt treten wollte (παρὰ τῆς πόλεως ἰατρικὸν ἔργον λαβεῖν), mußte einen Meiſter nachweiſen bei dem er die Kunſt gelernt hatte ehe ihm die Stadt das Geſchäft des Arztes (τὸ ἰατρικὸν ἔργον) gab, wie aus Xenophon bekannt iſt (Memor. 4, 2, 5.) Mit Unrecht verſteht dieß Becker (S. 95) von einer Conceſſion die jeder der die Heilkunſt (auch frei) ausüben wollte, bedurft habe. Des Wahlausſchuſſes des Volks, von dem ein dienender Arzt dann auf beſtimmte Bedingungen, da dieß keine Leiturgie war, ernannt wurde, gedenkt Platon im Gorgias (p. 455 b): ὅταν περὶ ἰατρῶν αἱρέσεως [4]) ἢ τῇ πόλει σύλλογος ἢ περὶ ναυπηγῶν ἢ περὶ ἄλλου τινὸς δημιουργικοῦ ἔθνους, ἄλλο τι ἢ τότε ὁ ῥητορικὸς οὐ συμβουλεύσει; Wer aber angeſtellt war, ſtand auch, wie in Athen von ſelbſt zu vermuthen und aus Ariſtoteles (Pol. 3, 6, 8) zu entnehmen iſt, unter Euthyne oder Rechenſchaft, konnte entlaſſen werden nach dem Beſchluß eines vermuthlich ähnlich gebildeten Ausſchuſſes. Teles (ap. Stob. 40, 8 p. 232): οὐ σόν γε, ἀλλὰ τῶν τούτους χειροτονούντων καὶ ψηφοφορούντων· ὥσπερ εἰ τὸν ἄριστον ἰατρὸν ἀφέντες, φαρμακοπώλην εἵλοντο καὶ τούτῳ τὸ δημόσιον ἐνεχείρισαν, πότερ' ἂν τοῦ ἰατροῦ εἶπας ἂν ὄνειδος καὶ ἀκλήρημα τοῦτο ἢ τῶν ἑλομένων; Die einſchlägige Stelle des Ariſtoteles iſt misverſtanden worden, von Sprengel (1, 350) der an ein me-

4) Bentley Opusc. p. 449 verſteht irrig Berufung ſtatt Wahl und Ernennung der Aerzte.

dicinisches Collegium in Athen denkt, von Andern die für die dortigen Aerzte gewisse Normalvorschriften voraussetzten, wonach sie, wie in Aegypten, ihre Kuren einrichten sollten und für deren Beobachtung sie verantwortlich waren, auch von Becker (S. 94 f.) der die Rechenschaft auf gewisse Fälle glaubt beziehen zu müssen und Anstoß daran nimmt daß nach Platon in den Gesetzen (9 p. 865) der Arzt schuldfrei seyn sollte wenn der behandelte Kranke unter ihm wider seinen Willen gestorben war. Aristoteles selbst berührt die Schwierigkeit daß über Aerzte nur Aerzte und so über die andern Erfahrungen und Künste nur die welche die gleichen erlangt haben und üben richten zu können scheinen; die er aber dadurch löst daß nicht bloß der ausübende Arzt das Aerztliche beurtheilen könne, indem Arzt in dreierlei Bedeutungen zu verstehn sey, und daß man überhaupt weder Wahl noch Rechenschaft dem Volk überlassen dürfte wenn nicht zwar jeder Einzelne ein schlechterer Richter als die Kundigen, eine ganze Versammlung aber ein besserer oder doch nicht schlechterer wäre. [5]) Die Frage also: τίς ὀρθῶς ἰάτρευκεν; kann sich nicht auf einzelne Fälle, sondern auf die Verwaltung des Diensts im Ganzen beziehen. Die Rechenschaft hängt mit der vermuthlich jedes Jahr erneuerten Wahl zusammen und gieng natürlich diejenigen nicht an die in Athen, wie es überall geschah, auf eigene Hand, oft von einer Stadt zur andern wandernd, wie in Kunstreisen, ihre Kunst übten, nicht umsonst, sondern gegen Bezahlung (ἰατρεῖα, σῶτρα), entweder herumgehend und die Kranken besuchend (Xenoph. Oecon. 15, 7) oder sie bei sich, im ἰατρεῖον empfangend, das oft einem Krankenhause gleichen mußte, da man sich auch zu den Aerzten tragen ließ, und wohin sie nach Platon (Politic. p. 298 a) sich sehr viel bringen ließen was sie selbst und ihre Diener (οἰκέται, ὑπηρέται) verbrauchten. Dieß alles wird von Becker selbst angeführt. Diese Klasse war vermuthlich nicht bloß weit zahlreicher als die der im Staatsdienst stehenden, sondern auch hervorragend durch vorzüglich geschickte Aerzte. Daß es an diesen auch zur Zeit des Plutos in Athen nicht gefehlt habe, ist nicht zu bezweifeln, und mit Ach-

5) Auf Musik und Poesie dehnte diesen Satz Aristoteles gewiß so wenig aus daß Platon Legg. II p. 658 s. nicht im Widerspruch mit ihm steht.

tung spricht von dem rationalen Arzt auch Platon namentlich, wo er den Freien die im Sklavenstand gegenüber stellt, die nur Sklaven behandelten, herumlaufend oder zu Hause bleibend gleich den andern und die ihre Kunst nur vom Vater auf Sohn vererbten, nicht von einem Meister erlernten, in den Gesetzen (4 p. 720.) Aus dem Gorgias (p. 512) sehn wir daß die Aerzte so wie Andre deren Künste die Erhaltung bezweckten (worauf hier gerade der Dialog gerichtet ist), Schifffahrer und Kriegsbaumeister waren genannt, vermuthlich aber die Künstler überhaupt, ihre Söhne nicht in die Familien der gewerbloſen Bürger, Sachwalter, Staatsmänner, die sich besser hielten, verheiratheten und umgekehrt. Dieser bürgerliche Unterschied, fortgepflanzt aus alten Zeiten, jetzt zum Vorurtheil geworden und schwerlich durchgängig beobachtet, berechtigt meiner Meinung nach nicht „geringe Schätzung" der Aerzte überhaupt in Athen aus der Stelle zu folgern. [6]) Auch Phidias war ein *βάνασος*.

In die Augen fallender im Verhältniß zu den andern Ständen oder Klassen ist die Rolle welche viele Aerzte in den Griechischen Städten Asiens unter der Römischen Herrschaft gespielt haben und es würde nicht schwer seyn, wenn die Sache von gröſserer Wichtigkeit wäre, über deren Wirken und Ansehen so viele Zeugnisse zu vereinigen daß sich daraus ein einzelnes Verhältniß in vielen noch immer sehr blühenden und an Griechischen Lebensgenüssen reichen Gemeinwesen, wenig bekannte Jahrhunderte hindurch, ziemlich im Zusammenhang würde beschreiben lassen. Allein aus den Griechischen Grabepigrammen auf Aerzte könnte eine kleine Sammlung gebildet und aus dieser ein guter Beitrag zu einer solchen Skizze geschöpft werden.

Am wenigsten möchte die Seite der Griechischen Medicin in ihrer ganzen Bedeutung und Eigenthümlichkeit bisher gewürdigt und ins rechte und volle Licht gesetzt worden seyn welche mit der Gymnastik zusammenhängt. Und vielleicht ist dieß der Theil

6) K. F. Hermann Griech. Staatsalterth. 3. Ausg. S. 18. Not. 8.

der alten Theorie und Praxis aus dem sich zur Belehrung und Nachahmung auch noch in diesen Zeiten mehr herleiten und, wenn die Sache mit Kraft angegriffen würde, in Anwendung bringen ließe als aus irgend einem andern. Auf einem einzelnen Punkte hat diesen Zusammenhang vor Jahren der Verfasser dieser Bruchstücke berührt in der Abhandlung über die Halteren in seiner Zeitschrift für alte Kunst.

Griechiſche Inſchriften.

Lamina argentea,

edita olim in Museo Rhenano a Francisco M. Avellinio, ex cuius Epistola ad editorem scripta sunt excerpta quae proxime sequuntur. *)

Occurrit mihi *ἀνέκδοτος* quantivis pretii Graeca epigraphe, *βουστροφηδὸν* in argenteo quadrangulae atque oblongae figurae frustulo caelo insculpta; eaque haud indigna visa est, quae in lucem proferretur. Eius itaque *ἔκτυπον* ad Te mitto, accuratissime ipsam epigraphen cera exceptam exhibens; ita ut, quod facile intelligitur, quae in illo a dextra ad sinistram decurrit inscriptio, in hac ad dextram a sinistra procedat, et contra.

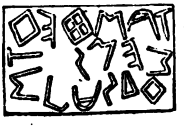

Nobile id *κειμήλιον* in Posidoniae, vetustissimae ac celeberrimae urbis, reliquiis inventum ferebatur, effosso scilicet sepulcro, unde illud cum nonnullis aliis monumentis prodiit. Id mihi vel eam ob caussam verisimile videtur, quia et Dorica dialectus et forma litterarum vetustioribus Posidoniatarum numis

*) Mus. Rhen. Vol. III 1835 p. 81. Hac oblata occasione non possum quin Viri anno praeterito subitaneo morbo oppressi, mihi dum in vivis erat amicissimi, muneribus et honoribus quibus defunctus est illustris, doctrina, humanitate, integritate insignis, nostratium, quibus quam maxime semper favit, piae memoriae, quod ante me fecit amicorum unus et alter, ex animo commendem.

plane sit congruens, eique adeo urbi domesticum prodat monumentum.

Litterarum vim ac potestatem si expendas, nullo negotio hanc esse epigraphen deprehendes, recentiori litterarum forma expressam:

ΤΑΣ ΘΕΟΤΣ ΠΑΙΔΟΣ Ε[Ι]ΜΙ

Sed huius epigraphes sensus haud omnino perspicuus: et nodus sane Te vindice dignus.

Obtemperandum est Viro doctissimo, qui nostram quoque de insigni titulo sententiam accipere voluerit, quamvis tam simplex est et obvia, quam proferemus, explicatio, ut a reconditioris, qua suam editor egregius instruxit et expolivit doctrinae copiis, nimium quantum abhorreat. Et fortasse abiectum est non sine gravioribus rationibus ab illo; quod a nobis, quum statim in id incidissemus, utpote non e longinquo petendum, praepropere arreptum, pro solutione aenigmatis epigraphici probabili offertur. At etiam si χαλκέα demus χρυσείων, vel aenea Viro clarissimo, monumenti recens effosi notitiam cum Germaniae philologis liberaliter communicanti, declarabunt promptum ad commercia ineunda studiorum animum; et licet sperare fore, ut alia, non quidem aurea, sed aliquanto certe minus viliora, ut primum oblata fuerit occasio, retribuamus. Putaveram autem in lamella non proprium aliquod muliebre nomen exhiberi, sed *Proserpinam* significari, quae τῆς θεοῦ παῖς recte proprieque videtur dici. Quum enim mater et filia coniunctae vel αἱ μεγάλαι θεαὶ appellari soleant — ut apud Sophoclem in Oedipo Col. 685 (ubi graviter errat alter Scholiastarum, cf. Clem. Al. Paedag. 2, 8, 72 p. 78 Sylb.), in epigrammate Methapi apud Pausaniam 4, 1, 5, qui eodem et ipse nomine utitur 4, 1, 4. 2, 4. 8, 31, 1. 4 — vel αἱ θεαί, αἱ θεοί, τὼ θεώ (Aristoph. Plut. 1007, Plat. Axioch. §. 20, Andocid. de myster. p. 17 Reisk. Dionys. de arte rhet. p. 243 Reisk. Athen. 5 p. 213d), διώνυμοι θεαὶ Περσέφασσα καὶ φίλα Δαμάτηρ θεά Eurip. Phoen. 683, eaedem quum distinguerentur, non potuit quin ad matrem transiret illud

ἡ θεός, sive ἡ μεγάλη θεός, quo nomine Ceres insigniri solet in inscriptionibus, et formam quidem ἡ θεὸς prae altera θεὰ etiam Atticis placuisse Valckenarius observat ad Hippolytum 53. Iam quae inter ΘΕΟ (θεῶ) et ΠΑΙΔΟΣ adiectae sunt litterae ΤΣ, iis παιδὸς, sive Κόρης, epitheton conlicio inesse ΤΡΙΣΕΜΝΩ, τρισέμνου. Novum quidem hoc est compositum, sed eorum ex genere, quorum numerus infinitus est, et in Graecorum lingua minus fortasse quam in alia quacunque certis circumscriptus finibus. Qui cum assueti essent vocabulis qualia sunt τρισάθλιος, τριπόθητος, τρίλλιστος, τρίδουλος, τρίπορνος, τρισέχθιστος, τρισμάκαρ, τρισάγιος et sexcenta alia, quis dubitet eodem modo etiam τρισέμνος potuisse formari? Ceres autem σεμνὴ θεὸς appellatur in ipso hymno Homerico v. 1. Ceres et filia in eodem v. 486 sunt σεμναί τ' αἰδοῖαί τε, atque ita in Orphicis hymnis Ceres σεμνὴ 39, 2, itemque Proserpina 28, 10, quamquam αἱ σεμναὶ θεαὶ proprie Eumenides dictae sunt. V. Bast. Epistol. Crit. p. 104. Meinekius ad Menandr. p. 345. 579. Sed hoc levius ad rem nostram, potuisse et Cererem τρίσεμνον appellari et eius filiam; accedit, quod paullo gravius est, frequens in deorum praedicationibus et in superstitionis sermone adiectivorum compositorum usus, adaucta praeposito aliquo verbo significatione et corroborata. Sic Ceres in eodem illo hymno Homerico v. 211 dicitur πολυπότνια, ubi quod Tyrwhittus coniecit, probavitque Porsonus (*Tracts* p. 101), πὶς πότνια, si me audis, non eo certe commendabis, ut non antiquam illam esse vocem dicas, quum quid in sacris antiquum sit, quid non, ex heroica poësi non debeat diiudicari. Iupiter apud Aeschylum invocatur in Suppl. 140 ut auxilium ferat πρευμενής, i. e. προευμενής, (ut Πρευγενής, προευγενής, apud Pausaniam.) In Orphicis hymnis frequens est εὐΐερος. Mulierculae Alexandrinae apud Theocritum 15, 86 Adonis est ὁ τριφίλατος. Bacchi nutrici in vase Siculo nuperrime eo edito in Monumentis Instituti archaeolog. 2, 17 adscriptum est nomen ΑΡΙΑΓΝΕ, [quod legitur etiam in marmore Lycio, Bullett. del Instit. archeol. 1848 p. 82 et in vasculo Musei Berolinensis n. 1643] atque idem valet ac Τρισάγνη, neque magis quam τρίσεμνος in libris veterum superstitibus

invenitur. Ex quo Nymphae Bacchicae cognomine, quum ex Diario Italo *Giornale delle lettere ed arti* 1823 fasc. 8 p. 257 mihi in notitiam venisset, in titulo Eleusinio restitui in Sylloge Epigramm. Graec. p. 178:

Δημητρός τε χάριν [πολυά]γνον γ', ἠπιο[δώρου.]

Unum est, in quo erunt, qui offendantur, siglae usus in titulo tam antiquo. At non dubito, quin, perlectis quae ab Ed. Corsinio in Notis Graecorum p. XV s. contra magnum Maffeium disputata sunt, aliter plerique de hac re sint sensuri. Adducuntur enim ab illo monumenta aliquot, in quibus siglae extant non ad Romanorum imitationem revocandae, numus regis Amyntae, qui Olymp. 63, 1 regnare coepit, in quo litteras *BAMI* significare Corsinius putat *βασιλέως Ἀμύντου Μακεδόνων*, nobis *βασιλέως AMIντου* legendum videtur, tum marmor Atheniense Olympiadis octogesimae, in quo *τριεραρχῶν* decurtatum est *TPIE* et aliud Ol. centesimae primae, cuius quas litteras habet praepositas *E. Θ* eas *ἐπικουρίοις θεοῖς* ratione certa interpretatur Boeckhius in Corp. Inscr. Graec. Vol. 1 p. 255. Non prorsus adsentior iis, quae addit Vir praestantissimus: „Hic ipse notarum usus scribendique ratio facile ex aeneis ipsis marmoreisque Graecorum tabulis ostendi posset, si plura id genus monimentorum nostris hisce temporibus haberentur; neque ea, quae supersunt, brevissima forent, aut solam plerumque nominum seriem continerent, in quibus certe exarandis exprimendisque contractior illa scribendi methodus commode feliciterque usurpari non poterat. Quandoquidem tamen in antiquissimis etiam brevibusque Graecorum titulis notae quaedam, siglae vel contractiones occurruut, facile exinde coniicere vel inferre quis poterit, alia quoque vocum compendia iis temporibus usurpari consuevisse, quamvis eadem aut parcius, aut in prolixioribus solum titulis adhiberentur.“ Non in prolixioribus inscriptionibus, quantum ex satis magno, quem hodie novimus, earum numero statuere licet, Graeci antiquiores vocabula qualiacunque decurtarunt, sed in brevissimis et in spatium arctissimum inclusis non mirum est si in quibusdam formulis vulgaribus, deorum epithetis consuetis compendio usi sunt, qui nomina etiam civitatum, deorum et magistratuum monogram-

matis in numis, et in gemmis heroum nomina aliquot litteris, quum spatium non caperet omnes (ut *ΠΑ* pro *Παλαμήδης*) indicare soliti sint. Sigla *ΤΣ* ad eam pertinet classem adiectivorum, in quibus fere regnat posterioribus seculis siglarum usus, quales sunt *ΑΓ*, *ἁγία*, *ΑΓΙΩ*, *ἁγιώτατος*, *ΕΥΣ*, *εὐσεβής*, *ΚΡΑΤ*, *κράτιστος*, *ΜΕ*, *μέγιστος*, *ΣΕΒ*, *σεβαστός*, et simillima est compendiis *ΝΡ*, *νέωτερος*, *ΖΤ*, *ζήτει* (Iacobs. ad Anthol. Pal. p. 398), BF, *beneficiarius*. Nolui autem ponere *τᾶς σεμνᾶς*, quia neque Ceres dicebatur *ἡ θεὸς ἡ σεμνή*, sed vel *ἡ θεός* vel *ἡ σεμνὴ θεός*, neque apta esset nominis *Κόρη* periphrasis, vel integra potius eiusdem forma, *τῆς θεοῦ τῆς σεμνῆς παῖς*, quum aptissima sit, *τῆς θεοῦ παῖς*, *τῆς θεοῦ τρίσεμνος παῖς*. Praeterea probabilius est, epithetom ipsi, cui donarium destinaretur, deae, quam matri eius, additum fuisse. Donario enim alicui Proserpinae dedicato, nisi egregie fallimur, affixa fuit lamella in sepulcro inventa, [fortasse eiusdem deae icunculae, quales novimus e sepulcris protractas (Annali d. Inst. archeol. T. VII p. 44, Gerhard Ant. Bildw. XCIV, 3. 4. XCV s.)] Cererem Posidoniae numi repraesentant, apud Mionnetum Vol. I p. 166. Supplem. T. I p. 308 s. et Proserpinam, cuius omnes intrandum manet sanctum limen, per universam Graeciam omnes fere coluerunt et disiunctissimarum urbium in colae. *)

*) Laminas ex sepulcris erutas complures recenset Radulphus Rochette in Antiquitatum Christianarum P. 3. 1838, non omissa hac Avelliniana, cuius subscribit explicationi a nobis propositae p. 48. Io. Franzius in Elem. epigraphices Gr. p. 354: „Antiquissimum exemplum vocis decurtatae in lamina aurea (imo argentea) extat — in qua quod legitur *ΤΜ* i. e. *ΤΣ* Welckero videbatur *τρισέμνου* esse, de que certe dubitari potest.“

Inscriptio Megarensis.*)

Athenis apud legatum Austriacum Antonium Prokesch equitem ab Osten inscriptionem vidi ineditam, quam Prokeschius ipse Megaris inventam secum tulerat Athenas et inter marmora vetera, cippos, vasa, statuas, fragmenta varii generis exposuerat in hortulo amoenissimo, quo aedes suas circumdederat. Continet hic titulus decretum *Aegosthenitarum*, quo hospitium publicum confertur in Apollodorum Megarensem, commendabilis is multis rebus, integritate, non quidem absoluta, sed sufficiente, vetustate, dialecto; tum primus est et unicus, quod sciam, quo Aegosthenorum memoria servatur, simulque eiusmodi unde minoris et obscurioris civitatis forma, de qua nihil innotuerat, iam maximam partem, qualis fuerit, perspici possit.

ΑΓΑΘΑΙΤΥΧΑΙΕΠΙΓΡΑΜΜ
ΕΠΙΔΕΒΑΣΙΛΕΩΣΕΝΑΙΓΟΣΘ
ΚΩΝΟΣΜΗΝΟΣΤΡΙΤΟΥΣΥΝΑΡΧΙ
ΕΒΟΥΛΕΥΣΑΝΤΟΠΟΤΙΤΑΝΒΟΥ
ΚΑΙΤΟΝΔΑΜΟΝΕΠΕΙΔΕΑΠΟΔ
ΡΟΣΑΛΚΙΜΑΧΟΥΜΕΓΑΡΕΥΣΕΥ
ΕΩΝΔΙΑΤΕΛΕΙΤΩΙΔΑΜΩΙ Τ
ΓΟΣΘΕΝΙΤΑΝΚΑΙΧΡΕΙΑΣΠΑΡΕ
ΚΑΙΚΟΙΝΑΙΚΑΙΚΑΘΙΔΙΑΝΤΟΙΣΔΕ
ΝΟΙΣΤΩΝΠΟΛΙΤΑΝΑΕΙΤΙΝΟΣΑ

*) Bullettino dell' Instituto archeol. 1843 p. 169.

. Μ . . . . ΩΣΓΙΝΟΜΕΝΟΣΑΓΑΘΑΙ ΤΥΧ
. ΘΑΙΤΑΙ . . . . . ΤΩΙΔΑΜΩΙ ΠΡΟ
ΝΟΝΕΙΜΕΝΑΥΤΟΝΚΑΙ . . ΓΟΝ
ΤΑΣΠΟΛΙΟΣΑΙΓΟΣΘΕΝΙΤΑΝ
ΑΥΤΩΙΕΓΚΤΗΣΙΝΓΑΣΚΑΙΟΙΚΙΑ
ΤΑΛΛΑΛΛΑΠΑΝΤΑΟΣΑΚΑΙΤΟΙΣΑΛΛ
Π . ΟΞΕΝΟΙΣΟ . . ΜΟ . . ΕΛΕΥΕΙΕΙΜΕ
ΑΥΤΩΙΚΑΙΕΠΙΝΟΜΙΑΝΕΠΕΙΔΕΚΑ
ΣΗΝΑΓΡΑΨΑΝΤΩΟΙΔ . . ΙΟΡΓΟΙΕΙ
ΛΑΝΛΙΘΙΝΑΝΕΝΤΩΙ . . . . . ΤΟΥΜΕ
ΠΟΛΩΣΔΕΔΟΣΘΑΙΔΕ . . . ΜΕΡΙΔΑΛ
ΚΤΩΝΜΕΛΑΜΠΟΔΕΙΩΝΚΑΙΚΑΛ
ΑΥΤΟΝΕΙΣΠΡΟΕΔΡΙΑΝΚΑΘΑΠΕΡ
. . ΤΣΑΛΛΟΥΣΠΡΟΞΕΝΟΥΣ

Ἀγαθᾷ τύχᾳ ἐπὶ γραμμ[ατέως Νικίου,
ἐπὶ δὲ βασιλέως ἐν Αἰγοσθ[ένους Ἡρα-
κωνος μηνὸς τρίτου συναρχί[αι
ἐβουλεύσαντο ποτὶ τὰν βου[λὰν
καὶ τὸν δᾶμον· ἐπειδὴ Ἀπολ[λόδω-
ρος Ἀλκιμάχου Μεγαρεὺς εὔ[νους
ἐὼν διατελεῖ τῷ δάμῳ τ[ῷ Αἰ-
γοσθενιτᾶν καὶ χρείας παρέ[χεται
καὶ κοινᾷ καὶ καθ' ἰδίαν τοῖς δε[ομέ-
νοις τῶν πολιτᾶν, ἀεί τενος ἀ[γαθοῦ
π]α[ραίτι]ος γινόμενος, ἀγαθᾷ τύ[χᾳ δεδό-
χ]θαι τᾷ [βουλᾷ καὶ] τῷ δάμῳ πρό[ξε-
νον εἶμεν αὐτὸν καὶ [ἐκ]γόν[ους
τᾶς πόλιος Αἰγοσθενιτᾶν· [εἶμεν δὲ
αὐτῷ ἔγκτησιν γᾶς καὶ οἰκία[ς καὶ
τὰ ἄλλα πάντα ὅσα καὶ τοῖς ἄλλ[οις
π]ρ[οξένοις ὁ νόμος κελεύει· εἶμε[ν δὲ
αὐτῷ καὶ ἐπινομίαν· ἐπεὶ δέ κα [αὐτός
ζῇ· ἀναγραψάντω οἱ δ[αμ]ιοργοὶ εἰ[ς στά-
λαν λιθίναν ἐν τῷ [ἱερῷ] τοῦ Με[λάμ-
ποδος· δεδόσθαι δὲ [καὶ] μερίδα α[ὐτῷ ἐ-

κ τῶν Μελαμποδείων καὶ καλ[έσαι δὲ αὐτὸν εἰς προεδρίαν καθάπερ [καὶ το]ὺς ἄλλους προξένους

Aegosthenorum oppidi in scquentibus scriptorum veterum locis fit mentio. Xenoph. Hellen. IV, 4, 18 *καὶ τότε ἐν τοῖς Αἰγοσθένοις τῆς Μεγαρικῆς ἐδείπνησαν ὡς ἠδύναντο.* VI, 4, 26 *μάλα δὲ χαλεπῶς πορευόμενοι — εἰς Αἰγόσθενα τῆς Μνγαρικῆς ἀφικνοῦντο.* Scyl. 39 *μετὰ δὲ Βοιωτούς Μεγαρεῖς εἰσὶν ἔθνος καὶ πόλεις αἵδε· Αἰγοσθέναι* (l. *Αἰγόσθενα*), *Πηγαὶ τεῖχος· Γεράνεια ὄρος.* Pausan. I, 44, 6 *ἡ δὲ ὀρεινὴ τῆς Μεγαρίδος τῆς Βοιωτῶν ἐστὶν ὅμορος, ἐν ᾗ Μεγαρεῦσι Παγαὶ πόλις, ἑτέρα δὲ Αἰγόσθενα ᾤκισται.* Steph. Byz. *Αἰγόσθενα, πόλις Μεγαρίδος, οὐδετέρως, ὡς Παυσανίας· τὸ ἐθνικὸν ὤφειλεν Αἰγοσθενεύς, ὡς Μεγαρεύς· Πολύβιος δ' Αἰγοσθενίτην φησίν, ὡς Γάβαλα, Γαβαλίτης. Ἀρκάδιος δ' Αἰγοσθένειαν αὐτήν φησι καὶ Φωκίδα πόλιν.* Athen. X p. 440 d *παρὰ Ῥωμαίοις δέ, ὥς φησι Πολύβιος ἐν τῇ ἕκτῃ, ἀπείρηται γυναιξὶ πίνειν οἶνον. τὸν δὲ καλούμενον πάσσον πίνουσιν. τοῦτο δὲ ποιεῖται ἐκ τῆς ἀσταφίδος καὶ ἔστι παραπλήσιος πινόμενος τῷ Αἰγοσθενίτῃ τῷ γλυκεῖ καὶ τῷ Κρητικῷ.* Plin. IV, 7, 11 *Pagaei et amplius Aegosthenienses contributi Megarensibus.* Aegosthena Gell *Itinerary of Greece* p. 7 docet ad sinum Corinthiacum, ubi nunc est *Porto Germano*, sita fuisse; in montibus Megaridem a Boeotia dirimentibus posuerat Mannertus in Geographia vetere T. 8 p. 347. De proxenia nuperrime disseruit M. H. E. Meier, Prefessor Halensis, in Commentatione saecularibus Erlangensibus celebrandis scripta, in qua in hanc rem post Boeckhium aliosque tam docte et accurate et ab omni parte inquisivit, ut nihil mihi relictum sit quam ut ad singulas formulas, quo loco in illa scriptione explicatio plena atque certa parata sit, identidem animadvertam. Contulit autem Meierus CXIV titulos proxeniae, XXXIX civitatum (p. 3), quorum antiquissimi sunt qui aliquanto supra bella Persica escendunt, nullus inferior est Augusti aetate (p. 8). Institutum proxenorum honorariorum quanto civitatum ambitu viguerit, etiam aliunde quam ex inscriptionibus cognoscitur (p. 30). Decretum nostrum certe ante Ro-

manorum in Graecia dominationem scriptum est, litteris quidem perspicuis et aequalibus, inter quas Z antiquae litteraturae characterem servat (Ⅱ), A autem non transversalem lineolam cruribus habet interpositam, sed eius loco Latinum v (Ⱥ). Hoc decretum quod factum est ab Aegosthenitis, inventum autem Megaris, satis constat per alios titulos, nonnunquam exemplum decreti datum esse ipsi proxeno, aut missum ad civitatem, cuius ille civis esset, aut positam in hae ipsa urbe alteram columnam, quae decretum hospitii contineret (Meier. p. 25).

V. 1. 2. Qui praeponuntur, scriba senatus et rex, sunt annui magistratus, quibus notatur annus: nomen Ἡράκων invenies in Onomatologis Graecis, quibus C. Ch. Crusius (1832) et nuper Gulielmus Pape bene meruerunt. *Βασιλεὺς* etiam Megaris erat eponymus annuus, quod discimus ex vetere decreto proxeniae in Corp. Inscr. Graec. I n. 1052, et cum tribus aliis magistratibus, quorum ipse primum tenet locum, Chalcedone, Megarensium colonia, C. I. II n. 3794. Ex titulo Chalcedonio simul lucem accipiunt quae sequuntur v. 3 *μηνὸς τρίτου συναρχίαι*. Qui enim illic principem senatus coronant *αἰσυμνῶντες μῆνα Διονύσιον*, eos Boeckhius demonstrat esse menstruos, non senatores, sed praesides senatus, qui Athenis prytanes vocabantur, et quidem decem. Aegosthenis pro Aesymnetis menstruas habemus *συναρχίας* (non potest enim aliter expleri vocabulum), quae rogationem de conferenda proxenia faciunt ad senatum. Cumis *αἰσυμνήτης* dictus est Archon, teste Aristotele ap. Etym. M. Quod autem aesymnetarum vel prytanum loco *magistratus collecti* per singulos menses rempublicam gerunt et ad senatum referunt, hoc non proprium Aegosthenitarum, sed res est ex Aristotele nota, Polit. IV, 11 (14), 3 *καὶ ἐν ἄλλαις δὲ πολιτείαις βουλεύονται αἱ συναρχίαι συνιοῦσαι, εἰς δὲ τὰς ἀρχὰς βαδίζουσι πάντες κατὰ μέρος ἐκ τῶν φυλῶν καὶ τῶν μορίων τῶν ἐλαχίστων παντελῶς ἕως ἂν διέλθῃ διὰ πάντων*. Fuit hoc institutum apud Messenios, quia Dorimacho Aetolo diem dicunt apud synarchias (*ἀνεκαλοῦντο αὐτὸν εἰς τὰς συναρχίας*) apud Polyb. IV, 4; fuit etiam Megaris. V. Aeneae Poliorc. c. 4 extr. V.9. *ΚΑΘΙΔΙΑΝ* nisi vitio laborat, ut *ΚΑΘΙΔΟΝΤΕΣ* et similia in titulis recen-

tionibus, *ΙΔΙΑ* asperum habet, quo nusquam haec vox invenitur instructa. — V. 11. Pro M, quod est in apographo meo, marmor non dubito habere A. Decretum hospitii Meliteum apud Gruter. p. 400 *δι' ἅπαντος εὔνους ὑπάρχων, τοῖς δὲ δημοσίοις ἡμῶν πράγμασι καὶ ἑνί ἑκάστῳ τῶν πολιτῶν παραίτιος ἀγαθοῦ πολλάκις γεγένηται.* Agrigentinum ibid. p. 401 *πολλὰς καὶ μεγάλας χρείας παρεισχῆσθαι τῷ ἁμῷ δήμῳ καὶ μεγάλων ἀγαθῶν παραίτιον γεγόνειν.* — V. 15. *ἔγκτησις*, v. Meier. p. 19. — V. 18. *ἐπινομία*, ius pascui. Id. p. 20. *ΕΠΕΙΔΕΚΑ*, coniunctio *δὲ* interposita, ut assolet, *αἰ δέ κα, ὅτε δέ κα*, v. H. L. Ahrens de dialecto Dorica 1843 p. 383. Novus autem et fortasse reprobandus est usus particularum *ἐπεί κα*, quae hic non *quando* significant, sed *dum*. Singularis praeterea est ipsa praescriptio *ἐπεί κα αὐτὸς ζῇ*, quae suspicionem movet, Aegosthenitarum aerarium publicum adeo tenue fuisse, ut non quovis tempore tam parvo sumtui faciendo suppeteret. Quamvis non omnino absurdum videtur, si decreta proxeniae, quae hereditate ad posteros transiret, quod etiam ubi in titulo *ἐκγόνων* mentio, quae fit in longe plurimis et in nostro, omissa sit, tamen valere statuit Meierus p. 14, interdum non statim in columnis marmoreis inscripta et columnae in loco conspicuo expositae fuere. Novum etiam quod Demiurgis mandatur ut columnam inscribendam procurent. Meierus p. 25: „Decreti scribendi et columnae suo loco collocandae cura in titulis Atticis et in titulo Minoetarum Amorgi Scribae senatus, in titulo Geronthraterum Ephoris, in uno Delphico et in Sicinitarum decreto praetoribus, apud alios nunc prytanibus, nunc hieropoeis — commendatur". Observanda etiam est forma *ΔΑΜΙΟΡΓΟΣ*, ut in titulo Dymaeo apud C. O. Müllerum de Dor. l. III, 8, 5, ubi de hoc magistratu et Doriensium et aliarum gentium disserit. Pro *δᾱμιοργός, δαμιωργὸς* Achaei dicebant *δαμιουργός*. *ΑΝΑΓΡΑΨΑΝΤΩ*, imperativus Doricus, ipsa vox legitur etiam in alio titulo, v. Ahrens l. c. p. 296. — V. 20. Columnis proxeniae decreta ut plurimum, neque tamen semper inscripta sunt, de quo v. Meier. p. 23 sq. eaeque plerumque in templis, sed interdum etiam in curiis, in arce collocatae, id. p. 24 sq. Aegosthenitarum autem templum, vel unicum vel principale, Melampodis huius-

quae sacra annua noveramus ex Pausania, I, 44, 8. *Αἰγοσθένοις δὲ Μελάμποδος τοῦ Ἀμυθάονός ἐστιν ἱερὸν καὶ ἀνὴρ οὐ μέγας ἐπειργασμένος ἐν στήλῃ· καὶ θύουσι τῷ Μελάμποδι καὶ ἀνὰ πᾶν ἔτος ἑορτὴν ἄγουσι· μαντεύεσθαι δὲ οὔτε δι' ὀνειράτων αὐτὸν, οὔτε ἄλλως λέγουσι.* Ad haec igitur sollemnia annua invitatur novus hospes civitatis, et similis honor inter ceteros in hospitem quendam suum cenfertur a conventu Deliaco (ap. Meier. p. 16): *καλέσαι δ' αὐτὸν καὶ ἐπὶ τὰ ἱερὰ καὶ θυσίαν πᾶσαν ἣν συντελοῦσιν οἱ σύνεδροι τοῖς θεοῖς.* Ad has epulas spectat προεδρία v. 23, quibus solis, praeter sacrificia, *τὰ Μελαμπόδια* constitisse videntur. Subagrestem quandam gravitatem sapit formula *δεδόσθαι δὲ καὶ μερίδα αὐτῷ ἐκ τῶν Μελαμποδείων*, et in universum si cum commercio et convivio ab Aegosthenitis Megarensi hospiti oblatis varia iura comparentur et splendidi honores a magnis civitatibus in suos collati hospites publices; hac velati imagine edocemur, quid inter illas et oppidula interesit quorum tamen cives illarum reipublicae formam et instituta publica cupide imitari rebusque et personis minimis magna nomina induere solerent. *ΔΕΔΟΣΘΑΙ* ut in L. Rossii Inscript. fasc. 2 n. 122.

Post me hanc inscriptionem edidit cl. *Le Bas* in operis maioris inchoati *Voyage archéologique* Parte altera, Megaridis et Peloponnesi inscriptiones complectente p. 5. Idem in praevia maiori itineris descriptione in Miscellanea archaeologica Parisiensia *Revue archéologique* inserta 1844 P. 1 p. 168—172 a Leakio lapidem Prokeschianum memoratum esse monet. *) In

*) V. eius *Travels in northern Greece* T. III p. 405. Leakius non dicit inventum a se esse marmor, non dicit id tum fuisse in ecclesia quadam in medio inter Eleuthieras et Aegosthena sive vicum *Porto Germano* sita. Sed ex copia non integram quidem inscriptionem, sed frusta eius continente, quae in manus eius venerat, cum inscriptio in illo vico inventa sit (*found on the spot*), confirmat Aegosthenitarum situm qualem ex historicorum quibusdam locis colligere licet fuisse.

ecclesia sacrae virginis quae primaria videtur esse vici *San Germano*, in ruderibus Aegosthenorum exstructi doctissimus Gallus maiorem lapidem descripsit, Aegosthenitarum undecim vel decretis vel decretorum fragmentis in utroque latere contectum, et minorem, hoc solum nomen continentem:

ΜΕΛΑΜΠΟΔΩΡΑ
ΑΧΕΛΩΝΟΣ

Etiam Melampodori duo inveniuntur in decreto n. 9, ita ut etiam hinc confirmetur, quod sexcenta docuerunt monumenta, a diis et heroibus cuique civitati propriis propria incolis nomina derivari esse solita. Decretum stelae inscribi in Melampodio conservandae Polemarchis iniungitur n. 2 τ[οι] *δὲ πολέμαρχος ἐπεί κα τὸ ψάφισμα κυρωθε*[*ίε*] (i. e. *κυρωθείη*) *ἀνγραψάντω εἰς στάλαν ἐν τῷ Μελαμποδείῳ* (*ΤΟΙΜΕΛΑΜΠΟΔΕΙΟΙ*) et n. 1, quod cum Siphae sive Siphis, Thespiensium *ἐπινείῳ*, iura et honores impertiat, Boeotica dialecto scriptum est: *τοι δὲ πολέμαρχοι ἐπί κα τὸ ψάφισμα κ*[*ουρω*]*θειε**) *ἀνγραψάνθω τὸ ψάφισμα ἐν στάλαν ἐ*[*ν*] *τῷ Μελαμοδείῳ* (*ΤΟΙΜΕΛΑΜΠΟΔΕΟΙ.*) Polemarchis autem hoc nunc datur negotii cum res agatur exterorum tum hic, tum in altero decreto (n. 2), quod proxeniam spectat Politico Menonis filio Chalensi (*Χαλεῖ*), Locrensi igitur Ozolae, largiendam. Idem est argumentum decreti n. 7. Num ecclesia, in qua lapis haec decreta complectens extat, in ipsis templi Melampodis fundamentis exstructa sit, an lapis ex alia vetcris urbis parte, ut saepissime factum, in ecclesiam translatus, quo conservaretur, incertum est. Nomen *ΗΡΑΚΩΝ*, de quo v. Keilius in Anal. epigraph. p. 231 s. frequens id etiam in inscriptionibus Delphicis, saepius recurrit in his Aegosthenorum decretis, ter quidem n. 10, semel n. 11, *ΗΡΑΑΚΩΝ ΗΡΑΚΩΝΟΣ* n. 9, *ΗΡΩΝ* est n. 7. Ceterum nescio quomodo factum sit ut in primi vcrsus fine duas litteras non viderim quas expressit Le Bas. Ita enim primum versum exhibet scriptum:

*) Pars characteris *Ω* non dubia, quem habemus etiam in *ΑΝΓΡΑΨΑΝΘΩ*, superest ante *Θ*, *Κ*[*ΟΤ . .]ΘΕΙΕ.*

ΑΓΑΘΑΙΤΥΧΑΙΕΠΙΓΡΑΜΜ . . ΕΩ

Nicias quidam, Dionysii filius, in decretis n. 1. 2 ad senatum refert (ἔλεξε), ita ut fortasse ipsum, quod excidit, nomen restituerim. V. 14 in fine Le Bas habet *EI*, quod in apographo meo deest, cum suppleverim totum verbum εἶμεν. Contra v. 17 ille *O . . MO . KE . ΛΕΥΕΙΕΙΜΕ.*

Inscriptio Spartana *).

Spartae quum mense Aprili 1842 triduum commorarer, recens tum reperta erat et in atrio scholae reposita stele fastigiata, nondum a quoquam antiquitatis gnaro conspecta, pulvere et spurcitia obsita. Lapis est calcareus, ad marmoris duritiem accedens, inscriptioni parum aptus, quae etiam venis durioribus saepe impedita et obscurata est. Integritas quidem laudanda; sed litterae, quanquam nulla parte prorsus extritae vel evanidae, lectu tamen difficillimae sunt. Altitudo stelae est 3 palmorum Romanorum et 7 digitorum, partis inscriptae 2 palm. 7 dig., latitudo 2 palm. 3 dig.

ΟΙΣΙΤΗΘΕΝΤΕΣΕΠΙΝΙΚΟΙ
ΕΥΡΥΒΑΝΑΣΣΑΣΙΔΕΚΤΑ
ΤΥΝΔΑΡΗΣΣΙΔΕΚΤΑΙΕΡΕΥΣ
ΔΕΞΙΜΑΧΟΣΠΡΑΤΟΛΑ
ΣΙΔΕΚΤΑΣΠΡΑΤΟΛΑ
ΔΑΜΟΚΡΑΤΙΔΑΣΕΥΔΑΜΙΔΑΒΙΔΥΟΣ
ΤΙΜΟΔΑΜΟΣΔΑΜΟΣΤΡΑΤΟΥΙΕΡΕΥΣ
ΑΡΙΣΤΟΜΕΝΗΣΑΡΙΣΤΟΜΕΝΙΔΑΕ . ΟΡΟΣ
ΦΙΛΟΣΤΡΑΤΟΣΖΩ . ΙΔ . ΤΟΣΝΟΜΟΦΥΛΑΞ
ΔΙΝΟΚΡΑΤΗΣΔΙΝΟΚΛΕΟΣΥΟ . ΟΙΚΟΝΟΜΟΣ

*) Bullettino dell' Instituto archeologico 1844 p. 145. Non incidit Spartae in hanc inscriptionem epigraphicae antiquitatis investigator acerrimus *Le Bas*, qui inter Spartanas in Itinerario archaeologico non ediderit, neque mentionem eius fecerit quum antea in libro menstruo *Revue archéologique* 1845 mense Februario de monumentis Spartae a se examinatis ad Ministrum Regis referret.

ΠΡΑΤΟΛΑΣΔΕΞΙΜΑΧΟΥ
ΔΑΜΟΚΡΑΤΗΣΑΙ . ΙΣ . . ΚΡΑΤΔΑΚΑΡΥΞ
ΕΥΚΡΑΤΗΣΕΥΡΥΚΡΑΤΕΟΣΜΑΝΤΙΣ
ΚΑΛΛΙΚΡΑΤΗΣΝΙ . . . ΟΣΑΜΑΗΞ
ΝΙΚΑΝΔΡΙΔΑΣΝΙ . . . Α . Ο . Ο . ΟΑΡΙΣΤΑΣ
ΕΥΔΑΙΜΟΚΛΗΣΙ . ΙΔΑΣ . ΔΑΤΟΣΚΑΤΑΝΟΜΟΝ
ΔΑΜΟΚΡΑΤΗΣΑΡΧΙΤΕΚΤΩΝ
ΜΑΝΤΙΚΛΗΣΣΩΣΤΡΑΤΕΟΣΜΥΡΕΥΣ
ΔΑΜΟΚΡΑΤΗΣΧΡΥΣΩΤΑΣ
ΦΙΛΩΝΙΔΑΣΦΙΛΩΝΙΔΑΚΑΡΝΕΙΟΝΕΙΚΑΣ
ΑΡΙΣΤΟΠΟΛΙΣΔΑΜΟΧΑΡΙΔΟΣΚΑΤΑΝΟΜΟΝ
ΠΡΑΤΟΝΙΚΟΣΕΚΠΕΡΦΙΛΑΣΚΛΩΣΤΑΣ
ΙΠΠΟΜΕΔΩΝΝΙΚΑΝΔΡΟΥΕΙΑΝΙΑΣ
ΝΙΚΟΚΛΗΣΕΚΤΥΝΔΑΡΟΥΣΤΙΛΙΝΟΠΟΙΟΣ
ΑΝΔΡΟΝΙΚΟΣΝΙΚΟΚΛΕΟΣΚΑΘΑΡΥΗΣ
ΖΗΛΩΤΟΣΕΚΠΑΝΤΕΙΜΙΑΣΓΡΑΜΜΑΤΕΥΣ
ΔΑΜΙΠΠΟΣΑΓΑΘΟΚΛΕΟΣΡΟΓΕΥΣ
ΣΤΕΦΑΝΟΣΦΟΙΒΙΔΑΑΝΑΓΝΩΣΤΑΣ
ΝΙΚΗΦΟΡΟΣΕΓΔΑΜΟΣΤΡΑΤΟΥΠΗΡΕΤΑΣ
ΔΑΜΟΚΡΑΤΠΣΑΤΣΙΠΠΟΥΠΑΡΟΧΟΥ
ΕΥΝΟΥΣΕΞΑΡΙΣΤΟΚΡΑΤΕΟΣΑΡΤΟΚΟΠΟΣ
ΚΑΩΔΙΑΚΥΡΙΑΣΑΚΑΜΑΝΤΙΑΣΣΤΕΦΑΝΟΠΟΛΙΣ
ΦΙΛΟΔΑΜΟΣΕΞΕΥΘΥΚΛΕΟΣΜΑΓΙΡΟΣ
ΔΙΟΚΛΗΣΚΥΡΙΑΣΚΑΛΛΙΣΘΕΝΙΑΣΑΦΑΡΕΙΝ [1]).

1) Avendo letto, quando insieme col ch. autore copiai il titolo presente, in guisa diversa alcune parole, propongo qui le mie lezioni, le quali però per la spiegazione non sono di nessun rilievo. — V. 6. nella voce *ΒΙΔΤΟΣ*, in cui anche secondo l'autore le lettere *ΔΤ* sono dubbiose, lessi piuttosto *ΔΚ*, benchè non sappia spiegare la parola *ΒΙΔΚΟΣ*, che certamente contiene uno sbaglio, sicchè riesce probabile assai la conghiettura *ΒΙΔΤΟΣ*. V. 8. trovo nella mia copia *ΑΡΙΣΤΟΜΕΝΕΙΔΕ. Ο. ΤΟΣ.* V. 10. invece di *ΤΟ. ΟΙΚΟΝΟΜΟΣ-ΣΤΝΔΙΚΟΝΟΜΟΣ*, lezione strana assai, nella quale però mi confermò l'occhio fino e penetrante dell' altro nostro compagno, il sig. Dott. Turrettini. Sarebbe inoltre, tranne l'incerta lezione di v. 9. l'unico caso nel titolo nostro, che invece del semplice genitivo si sia fatto uso della voce *υἱός* per indicare l'origine della persona in quistione, parola, che in esso non si ritrova; se non in congiunzione col *ΚΑΤΑ ΝΟΜΟΝ* per figliuolo adottivo. Non essendo conosciuta la voce *διανόμος*, di cui sarebbe difficile spiegare il significato, ed attesa la rozzezza della lapida, non sono contrario alla lezione *ΟΙΚΟΝΟΜΟΣ*; il *ΣΤΝΟΙΚΟΝΟΜΟΣ*, benchè non occorrente altrove, non porge difficoltà. Si trova almeno il verbo *συνοικο-*

Οἱ σιτηθέντες ἐπίνικοι
Εὐρυβάνασσα Σιδέκτα
Τυνδάρης Σιδέκτα ἱερεύς
Δεξίμαχος Πρατόλα
Σιδέκτας Πρατόλα
Δαμοκρατίδας Εὐδαμίδα βίδυος
Τιμόδαμος Δαμοστράτου ἱερεύς
Ἀριστομένης Ἀριστομενίδα ἔ[φ]ορος
Φιλόστρατος . . . . . νομοφύλαξ
Δινοκράτης Δινοκλέος ὑὸ[ς] οἰκονόμος
Πρατόλας Δεξιμάχου
Δαμοκράτης Λ[υ]σ[ι]κρατίδα κᾶρυξ
Εὐκράτης Εὐρυκρατέος μάντις
Καλλικράτης Νι . . . ος . . . .
Νικανδρίδας Νι . . . . . ὀαριστάς
Εὐδαιμοκλῆς . . . . . ὑὸς κατὰ νόμον
Δαμοκράτης ἀρχιτέκτων
Μαντικλῆς Σωστρατέος μυρεύς
Δαμοκράτης χρυσωτάς
Φιλωνίδας Φιλωνίδα Καρνειονείκας
Ἀριστόπολις Δαμοχάριδος κατὰ νόμον
Πρατόνικος ἐκ Περφίλας κλωστάς
Ἱππομέδων Νικάνδρου Εἰανίας
Νικοκλῆς ἐκ Τυνδάρους ὑ[ε]λινοποιός
Ἀνδρόνικος Νικοκλέος καθαρτής
Ζήλωτος ἐκ Παντειμίας γραμ[μ]ατεύς
Δάμιππος Ἀγαθοκλέος ῥ[η]γεύς
Στέφανος Φοιβίδα ἀναγνώστας
Νικηφόρος ἐγ Δαμοστράτου ὑπηρέτας
Δαμοκράτης Λυσίππου Παρόχου
Εὔνους ἐξ Ἀριστοκρατέος ἀρτοκόπος

νομέω. — V. 17. invece di ΔΑΜΟΚΡΑΤΗΣ-ΔΑΜΟΣΤΡΑΤΗΣ, forma, se mai vera, iusolita invece di Δαμόστρατος. — V. 21. ΔΑΜΟΧΑΡΑ ΤΟΣ; se fosse vera la lezione proposta nel testo, sarebbe singolare, che quivi solamente mancasse la voce ΤΟΣ, posta sempre in congiunzione col ΚΑΤΑΝΟΜΟΝ. Il nome Δημοχάρης è conosciuto da Demostene ed altronde: la forma Dorica non so se si trovi invece di Δαμόχαρις. — V. 23. ΠΑΙΑΝΙΑΣ invece di ΕΙΑΝΙΑΣ. G. Henzen.

Κλωδία Κυρίας Ἀχαμαντίας στεφανόπ[ω]λις
Φιλόδαμος ἐξ Εὐθυκλέος μάγιρος
Διοκλῆς Κυρίας Καλλισθενίας ἀφαρεῖν

In litterarum formis nihil est insoliti; nam insolens non potest dici quod prima littera non habet lineam transversalem rectam A, scd aduncam. Neque ambigua est scriptura vel omnino exesa nisi in paucis patronymicis et duobus vocabulis in fine versuum 14 et 34. V. 9 non recte puto me legisse *ΖΩ. ΙΑ. ΤΟΣ*, neque rectius fortasse v. 16 *Ι. ΙΔΑΣ. ΔΑ*, et falsum est et certo corrigendum, quod v. 21 posueram, *ΔΑΜΟΧΑΡΙΣΟΣ*. V. 6 *Ι* in *ΒΙΔΤΟΣ* poterat haberi pro *Ρ*, et *Δ* pro *Λ*, certa autem mihi videbatur, quanquam male sculpta, littera *Υ*. Facilis fuit emendatio etiam v. 24 in *ΥΙΛΙΝΟΠΟΙΟΣ*, *ὑελινοποιός*, sive, uti sine magna temeritate scribere potueram, *ὑαλινοποιός*, et v. 32 in *ΣΤΕΦΑΝΟΠΟΛΙΣ*, quae sunt in apographo meo, nescio num mea, an lapicidae culpa. Neque minus ausim spondere verum esse, quod v. 8 dedi *ΕΦΟΡΟΣ*, etsi *Υ* pro *Ρ* in apographo habeo non ambigue scriptum, tanquam oculis visum. Sequitur *νομοφύλαξ*, ut in catalogis fere semper nomophylaces excipiunt ephoros. *ΡΟΓΕΤΣ* v. 27 non potest aliud esse quam *ΡΗΓΕΤΣ* vel *ΡΕΓΕΤΣ*.

Incipiam a nominibus, quae partim propria Laconum sunt, partim communia. V. 2 *ΕΤΡΤΒΑΝΑΣΣΑ* eodem modo scriptum habes inter inscriptiones Laconicas corporis inscr. Graec. n. 1372, et in recentibus Creticis n. 2572. 2577 *Βαναξίβουλος*. Apud Homerum et Pindarum *ἄναξ* habet digamma. Nomen patris Euryanassae, *Σιδέκτας*, in C. I. legitur n. 1247, *Σειδέκτας*, ut *Σείπομπος*, *Σειμήδης*, *Σείτειμος*, in quibus *ῑ* recentiore aetate abiit in *ει*, ut *βίδυοι* (*ἴδυοι*) grammaticis sunt *βείδιοι*; nam *σιὸς* Spartani dicebant pro *θεός*. *Σιδέκτας* hic primum scriptum invenimus, *Σιμηλίδας* autem in C. I. n. 1391, quod Pausanias III, 14, 2 mutavit in *Θεομηλίδας*, cf. Ahrens de dial. Dor. p. 218. — V. 3 *Τυνδάρης*, v. 24 et C. I. n. 1256 *Τυνδάρους*, uti Lacedaemonii alicuius nomen scribitur a Plutarcho Sympos. VIII, 1, Ionice et Attice *Τυνδάρεως*, Latinis *Tyndareus*. De nominibus in

$\overline{\varepsilon\upsilon\varsigma}$ et $\overline{\eta\varsigma}$, ut Ὄρφης apud Ibycum, Τύδης, Ἀχίλλης (ΑΧΙΛΕΣ in vase), aliis multis egi in Annalium Instituti archaeol. cl. Francogall. T. 2 p. 379 sqq. — V, 4 Πρατόλας, C. I. n. 1261 Πρατόλαος, Πρωτόλαος, ut Πρατόνικος v. 22, Πρατονίκα in L. Rossii inscriptionibus n. 35, Πρατόνεικος C. I. n. 1250, Ahrens p. 181. 199, ubi contractorum exemplis praeter hoc Πρατόλας ex C. I. n. 1292 (cum patronymico Πρατολίδας apud Leonidam Tarentinum epigr. 71) addatur Νεόλας. — V. 16 Εὐδαιμονίδης haud infrequens in Laconicis, ut n. 1248. 1279. — V. 21 Ἀριστόκολις, nomen ex numis a Mionneto notatum, ortum habet ex elogiis, qualia sunt ὁ ἀγαθός n. 1239. 1252, πάντα πρώτη γυνή n. 1365, Σπάρτας ἃ πρώτα n. 1409, sive ex honoribus publice decretis τῆς ἀριστοπολιτείας n. 1242 al. — V. 26 Ζήλωτος nomen est poetae Anthologiae. Novum videtur v. 22 Περφίλα, ut Πέρκαλος, Chilonis filia apud Herod. VI, 65, Περινείκη; novum etiam Κυρία v. 33. 35.

Gravior est quaestio de personis huius sodalitii earumque diversitate. Post Euryanassam sequitur ἱερεύς, tum v. 6 βίδυος, unus ex quinque vel sex Bidyis, de quibus v. Boeckh. in introductione ad catalogos, maxime magistratuum p. 906, v. 7 alius sacerdos, v. 8 ephorus, v. 9 nomophylax, v. 10 oeconomus (cf. C. I. n. 1276), v. 12 praeco, v. 13 μάντις, v. 15 qui ἀριστὰς dicitur, nisi in marmore fuit Διὸς ἀριστάς, miro titulo, qui ad regiam stirpem vel dignitatem spectare videtur. Minos enim Homeri Odyss. XIX, 179, qui ἐννέωρος βασίλευς, ut Spartanorum regibus enneateridos cuiusque novae initio imperium augurio denuo confirmabatur, simul Διὸς μεγάλου ἀριστῆς dicitur, de qua re quae Boeckius Gottingensis in libro de Creta insula T. I p. 245—254 disserit, sunt fere eadem quae tum et ipse conieceram. Reges Iovis familiares dici poterant, cum apud eos essent sacerdotia Iovis Lacedaemonis et Iovis Uranii, quod ex Herodoto VI, 56 constat. Aristoteles Pol. III, 9, 2: τὰ πρὸς θεοὺς ἀπέδοται τοῖς βασιλεῦσιν, Xenophon de rep. Lac. 15, 2: ἔθηκε γὰρ θύειν μὲν βασιλέα πρὸ τῆς πόλεως τὰ δημόσια ἅπαντα. Ex magistratibus et ministris praeterea sunt inferius positi v. 26 scriba, γραμματεύς, v. 29 ὑπηρέτας (C. I. n. 1245. 1256. 1271),

v. 31 ἀρτοκόπος, qui cum οἰνοχόῳ iungitur a Xenophonte Anab. IV, 4, 21 et in Attica quoque inscriptione invenitur n. 1018, et v. 33 μάγιρος, μάγειρος C. I. n. 1239, et δημιουργικαὶ τιμαὶ coquis etiam alibi fuerunt. In catalogo sodalium collegii alicuius Corcyraeo C. I. n. 1849 c (Add.) sunt μάγιρος, ὑπηρέτας, οἰνοχόος, in Acarnensi n. 1793 b (Add.) post prytanin, hestiarchum et hypoprytanin sequuntur μάντις, αὐλητὰς, ἱεροφόρος, μάγειρος, διάκονος (ὑπηρέτας), ἀρχοινόχους, ἱεροθύτας, in Epirotico n. 1798 sunt μάγτις, αὐλητὰς, κάρυξ, εἰρὸς (ἱερὸς), οἰνοχόος. Publico munere fungi poterant etiam v. 17 ἀρχιτέκτων, v. 25 καθαρτής, qui expiatoriis sacris morbos aliasve pestes averruncaret, et v. 28 ἀναγνώστας, qui vel precum formulas recitaret, vel decreta declamaret, vel iuventuti litterarum studiosae libros veterum praelegeret: nam privatum hominem Spartae suum habuisse anagnosten, ut Cicero aliique Romani, vix est credibile.

Magistratibus et ministris intermixti sunt, quos hucusque praetermisi, v. 18 μυρεύς, 19 χουσωτάς, 22 κλωστάς, 24 ὑελιγοποιός, 27 ῥηγεύς, 32 στεφανόπωλις. Μυρεύς, quod novum est vocabulum, formatum id ut χαλκεὺς a χαλκός, est μυροπαιὸς sive μυρεψός, χρυσωτὰς aurarius, deaurator, κλωστὰς qui nendi artem profitetur, ὑελιγοποιὸς qui alias ὑαλοτέχνης, ὑαλαργὸς dicitur: ὑάλια enim sunt ὑάλινα ἐκπώματα (Poll. VI, 100. X, 68)', quod vides in Bekkeri Anecd. Gr. p. 68, ita ut nova vox ab illis differat fere ut germanicum *Gläsermacher* a *Glasmacher*. Ceterum ὕελος pro ὕαλος a grammaticis reprobatur, Bekk. Anecd. l. c. Phryn. p. 309 ed. Lobeck. Ῥηγεὺς denique, vel ῥεγεὺς est tinctor: ῥηγεῖς οἱ βαφεῖς, Schol. Iliad. X, 661. His quod immistum vides v. 23 *EIANIAΣ*, pro cognomine habeo, ab Homerico ἑανὸν et εἰανόν, ut a neutris descendunt Κυδίας, Πυρίας et alia apud Lobeckium Pathol. sermonis Gr. p. 490, quibus accedit Σκορδίας, a σκόροδον, σκόρδον, allium, ex Boeckhii titulo 1252: Ξενοκλῆς Φιλοξενίδα, Σκορδίας. Cognomentum etiam in nostro est, sed patris, v. 30 Πάροχος. Scriptura quidem non videtur dubia, quum in lapide agnoverim *EIANIAΣ*. Suspicari quis possit, artifices quoque omnes publicos esse ministros, opi-

ficiorum, quibus sacrorum usibus servirent, nominibus honorifice appellatos. Non puto autem, tam splendidum, varium atque exquisitum sacrorum apparatum fuisse Spartae; tum catalogus multos alios continet nullo munere insignes. Quare ut στεφανόπωλις v. 32, quae coronas suas vendit, etiam isti homines sibi, non diis artes suas exercuisse putandi sunt.

Sed antequam haec persequar, ut verba lapidis exhauriamus, alia attingenda est quaestio. Qui enim v. 16 dicitur υἱὸς κατὰ νόμον, adoptivus esse videtur, υἱὸς θετὸς sive υἱόθετος, ποιητὸς υἱός, et v. 21 omittitur υἱός, [cui quidem simile est Anglorum *son in law*, *father in law*.] Semel v. 10 patris nomini additum est υἱός, ubi tamen κατὰ νόμον, quasi ad Δινοκλέος pertinens υἱὸς omissum sit, vicissim subaudire nolim. Si quis autem suspicetur, υἱὸν κατὰ νόμον dici potius pro υἱὸν πόλεως (ut in C. I. n. 1242 υἱὸς πόλεως, εἰληφὼς τὰς τῆς ἀριστοπολιτείας τειμὰς κατὰ τὸν νόμον), qui honor saepius commemoratur (n. 1242. 1247. 1255), pariter atque θυγάτηρ πόλεως n. 1253, obstat v. 21 Ἀριστόπολις Δαμοχάριδος κατὰ νόμον. Forma υἱὸς constanter in hoc catalogo usurpata satis frequens est in titulis, v. Syll. mea Epigramm. Graec. p. 133. Plura alia nomina pro patronymici genitivo adiunctum habent vel patris vel matris nomen hoc modo, v. 24 ἐκ Τυνδάρους, v. 29 ἐγ Δαμοστράτου, v. 31 ἐξ Ἀριστοκρατέος, v. 33 ἐξ Εὐθυκλέος, v. 22 ἐκ Περφίλας, v. 26 ἐκ Παντειμίας. Solius matris nomen appositum habent etiam Clodia Cyriae Acamantiae et Diocles Cyriae Callistheniae v. 33. 35. Num igitur propter splendorem maiorum alicuius eius nomen patri praelatum est, cum οἱ ἐκ τοῦ δεῖνος sint posteri? Non probabile hoc per se, minus etiam quadraret ad muliebria nomina, quorum tamen non diversa potest esse ratio. Et si dicas, ἐκ fortasse significare filium non legitimum, nescio an hoc non meliore iure ad feminas transferatur. Omnino scrupulosa res est μητρόθεν appellari et κλωστὴν atque scribam v. 22. 26 cum formula ἐκ, et sine illa Clodiam et Dioclem v. 33. 35. Non de initiatione hic agitur, cui quae adduxerunt matres filios filiasque, iis suum solum nomen adiungunt in titulis Hermionensibus n. 1209 sq. Et ut nimium

sit quod contendit Keilius in Spec. Onomatologi Gr. p. 90—92, semper Graecos publice *πατρόθεν* esse nominatos, cum Aristoteles Pol. III, 3, 5 dicat: *ὁ ἐκ πολίτιδος ἐν τισὶ δημοκρατίαις πολίτης ἐστί*, qualem igitur matris etiam nomen assumere par esset, tamen hic neque hoc utendum est. Quare hoc cum illo ἐξ aliis expediendum relinquo.

Agmen in catalogo nostro ducit femina, Euryanassa, quam sacerdotem esse, etsi mira est dignitatis omissio, perquam est probabile, eoque magis, quod Tyndarei sacerdotis soror esse videtur. Saepius in catalogis Laconicis invenitur *Ἑστία πόλεως καὶ ἱερεία*, ut n. 1253. 1435 et in aliis pluribus. Una praeterea femina tot viris adiuncta est, Clodia Cyriae Acamantiae, *στεφανόπωλις*.

Omnes hi, quos percensuimus, magistratus, artifices, alii cives nullo vel muneris vel artis nomine distincti, inter quos unus v. 20 Carneonicae gloria praefulget, formula praeposita *οἱ σιτηθέντες ἐπίνικοι*, nullo in lapide discrimine facto, comprehenduntur. Formam *ἐπίνικος* pro *ἐπινίκιος* affatim vindicavit Gu. Dindorfius in nova Thesauri Stephaniani editione: res autem ipsa obscura est; non noveramus enim nisi *ὕμνους*, *λόγους ἐπινικίους*, *ἄσματα*, *ἱερὰ ἐπινίκια*. Victus Spartae publice praebebatur magistratibus, ut in catalogo C. I. n. 1237 sunt *οἱ σειτηθέντες ἔφοροι* quinque et *οἱ σειτηθέντες νομοφύλακες* sex. Tum n. 1253 *ἔνσιτοι* post duodecim alia nomina sequuntur quinque, quorum unus est philosophus et duo *δημόσιοι*, alter *ἐστρατευμένος δὶς κατὰ Περσῶν*; tres *ἔνσειτοι* n. 1242 viginti magistratibus aggregantur, unus, ephori filius, maiori etiam numero insertus est n. 1249, unus minori n. 1252. Non esse magistratus *τοὺς ἐνσίτους* animadvertit Boeckhius p. 612, quos Atticis *ἀϊσίτοις* confert et a *συσσίτοις* distinguit: „*σύσσιτοι* enim, ait, magis videntur sodales magistratuum esse, qui fortasse, ut paredri ipsorum, ab ipsis in communionem convivii vocati sint;" fere igitur ut *παράσιτοι*, quos Clitodemo teste apud Athen. VI p. 235 a *ἐν τοῖς παλαιοῖς νόμοις αἱ πλεῖσται, ἔτι δὲ καὶ τῆμερον ταῖς ἐντιμοτάταις ἀρχαῖς συγκαταλέγονσι*. Hi autem omnes non propter victoriam aliquam convivii honorem nacti sunt,

et aliena omnino ἡ ἀσυλία a certaminibus est. In nostro titulo non cogito de perpetuo victu, sed semel honoris causa puto epulis publicis exceptos esse quorum nomina legimus, ut Athenis semel ad coenam in Prytaneo invitabantur legati ab itinere reduces et qui aliqua re bene meriti essent. I. Pollux IX, 40: πρυτανεῖον καὶ ἑστία τῆς πόλεως, παρ' ᾗ ἐστιοῦντο οἵ τε κατὰ δημοσίαν πρεσβείαν ἥκοντες καὶ αἱ διὰ πρᾶξίν τινα συμῆσεως ἀξιωθέντες καὶ εἴ τις ἐκ τιμῆς ἀείσιτος ἦν. Et magistratus fortasse in honorem civium, quibus parabatur convivium, intererant et in eorundem honorem una cum hospitibus (dicebatur enim de his invitationibus ἐπὶ ξένια vel ἐπὶ ξενίᾳ καλεῖν) etiam in catalogum recepti sunt. Sed hoc etiamsi admittere velis, vel sic tamen, cum excludi videatur tam musicum quodcunque quam gymnicum certamen, non liquet qua in re concertare et victoriam reportare potuerint cives tam variae conditionis, et dubito an ἐπίνικοι ad aliam rem nullam, quam ad ipsam ἐπισίτισιν spectet, ita ut sorte ex multis pauci electi fuerint, qui, quum ex nullo alio certamine quam ex sortitione victores evasissent, festo aliquo die una cum magistratibus coenarent. Quod quonam instituto, quem in finem factum esse possit, ab aliis cupio edoceri, qui ad investigandas civitatum Graecarum recentioris aevi antiquitates multo me curiosiores fuerunt. Quod de sortitione conieci, quamvis parum fortasse placebit aliis, neque mihi ipsi satisfacit, quodammodo adiuvari videtur anaglyptico opere inter fastigium stelae et inscriptionem interposito. Vasculum enim impositum columellae exsculptum est, adstante utrinque puero nudo, dextra, quasi finita sortitione, lateri iniuncta, laevo brachio chlamyde tecto. Viris autem praeter sacerdotem una muliercula interest, Clodia στεφανόπωλις, nimirum ne corollae deessent bibentibus.

Iterum edita est et commentariis uberrimis instructa haec inscriptio a Carolo Keilio, *Zwei Inschriften aus Sparta und Gytheion*, Lipsiae 1849. Qui vir doctissimus qua est totius epigraphices Graecae et antiquitatum Graecarum peritia et in sin-

gulis quibusque cum pulvisculo excutiendis incredibili cura et curiositate, plura vocabula vel certo restituit, ut quod v. 14 et 15 *αὐλητάς* ponit et *κιθαριστάς*, quorum posterius sustinet prius, vel probabiliter, ut v. 23 *πειαντάς*, pro *πιαντάς*, Fettmacher, Mäster des Viehs, v. 24 *κλινοποιός*. De vocibus *βίδυος* v. 6 et *ἔφορος* v. 8 recte censet non posse dubitari. V. 10 *συνδικόνομον* non agnoscit; v. 30 *πάροχος* non pro cognomine, v. 32. 34 *κυρίας* non pro nomine habendum, cum honoris causa frequenter usurpatum sit, rectissime monet. Sed principalis emendatio est in v. 1 facta, additis in fine quatuor litteris ut pro *ἐπίνικοι* habeamus *ἐπὶ Νικοκλέος*. Quo et difficultas tollitur quae est in victoria ad ipsam *ἐπισίτιον* relata, et magistratus acquiritur eponymus cuius auspiciis triginta tres illi viri publico convictu honorati sunt. In hoc autem rei statu animadverti par est, quantam in lapides litteratos vim habeant fors et casus. In hoc nostro quem attente, quod etiam Henzeni mei annotatio adiuncta probare videtur, trini inspeximus, neque in fronte neque in fine triginta quatuor versuum vel una deest litterula; quomodo igitur factum ut in primo quatuor aut plures coniunctae prorsus absumerentur et evanesserent, ita ut ne laesionis alicuius vestigium appareat? Ut concedam salubri audacia et ad emendandas posteriorum temporum inscriptiones necessaria facilius destitui qui lapides, quam qui apographa sub oculis habent, nolo tamen negare aliquantulum dubitationis de emendatione quantumvis probabili adhuc in me residere. Ceterum propter ipsam egregium Keilii lucubrationem in iis quae ante hos sex septemve annos scripsi nihil omnino mutare volui.

Isisinschrift in Andros.

Inscriptiones Graecae ineditae. Collegit ediditque Ludovicus Rossius, Fasc. II, Athenis 1842. *)

Bald nachdem Hr. Roß vor acht Jahren das erste Heft seiner Inschriften in Nauplia hatte drucken lassen, ist ein zweites, welches Inschriften einiger Inseln nebst einigen wichtigen Megarischen und mehrere Attische enthielt, verunglückt, indem die Handschrift der Bearbeitung, wovon keine Abschrift zurückbehalten war, zwischen München und Leipzig verloren gieng. (Die Inschriften selbst blieben ohne Zweifel in der ersten Copie noch in des Verfassers Händen.) Seitdem fuhr derselbe unausgesetzt fort sich um Vervollständigung und Berichtigung unserer Vorräthe aus dieser wichtigen Klasse der alten Denkmäler verdient zu machen. Bekannt sind sein Programm über die Insel Sikinos, seine Abhandlungen über die Inschriften von Anaphe und Amorgos und die im Hallischen archäologischen Intelligenzblatt (1838 N. 13. 40. 41) und in andern Zeitschriften von ihm mitgetheilten Steine von Keos, Kythnos, Siphnos, Melos und andern Inseln, wovon er sagt: disseminavi magis quam edidi. Von der jetzt erschienenen Sammlung von Inschriften der Inseln, welche den beiden Bänden seiner Inselreise zur Beilage dient, sind alle jene früher bekannt gemachten, so wie die von Böckh und Thiersch edirten von Thera und Paros, überdem alle von Mustoxydis und Lebas, von Böckh, Göttling und Andern, vorzüglich in den Schriften des archäologischen Instituts edirten Inselinschriften, selbst die vom Herausgeber an Böckh früher mitgetheilten und noch nicht publicirten aus-

*) Rhein. Mus. 1843 II S. 321.

geschlossen, und dennoch liefert er mehr als 170 neue Inschriften (neu, mit Ausname der wenigen die wegen Berichtigungen wiederholt werden) von Inseln des Aegäermeers. Auf die sämmtlichen Inseln dieses Meers rechnet er für die Nachträge des Corpus Inscriptionum mehr als sechshundert zusammen. Wie viel Glück und Geschick im Aufsuchen und Auffinden, wie viel Bekanntschaften und wie viel Gabe und Unverdrossenheit zu erfragen und zu erforschen, wie viel beschwerliche Wege, wie viel Zeit, auch wenn die Reisen zu verschiedenen Zwecken angestellt werden, es kostet bis eine so große Anzahl neuer Inschriften in möglichst vollständiger und treuer Copie der gelehrten Welt vorgelegt werden kann, davon möchten sich in dieser nur Wenige eine richtige Vorstellung verschafft haben. — — Besondere Wichtigkeit hat die Inschrift von Leros n. 188. — — So zusammentreffend und wahrscheinlich alles darüber Ausgeführte ist, so darf man doch Bedenken tragen in die Lebensgeschichte des berühmten Geschichts- und Länderkundigen Hekatäus dieß Ehrendecret aufzunehmen, da die Namen bekanntlich in den Familien sich erhielten und da sehr leicht auch das gute Verhältniß mit den Milesiern auf Leros in der Familie des Hekatäos sich von Vater auf Sohn, wer weiß wie lange herab, fortgeerbt haben kann.*)

Uebrigens ist überhaupt die Zahl der von städtischen Regierungs- und Verwaltungsbehörden ausgegangenen Inschriften im Verhältniß zu denen von Gräbern und Statuen beträchtlich und die Sammlung hierdurch, so wie in jeder Hinsicht ausgezeichnet und erfreulich; in die politischen Alterthümer wird mancherlei daraus übergehn und was der Vf. zum Verständniß lückenhafter Documente geleistet, im Einzelnen gebührend anerkannt werden. Er selbst zeichnet sehr aus einen Beschluß des κοινὸν τῶν συμπορευομένων παρ᾽ Δία Ὑέτιον in Kos N. 175 und einige andre. An die Bürger von Nisyros kommt N. 166 ein Schreiben des Königs Philipp (Sohns des Demetrios) vor zur Beglaubigung eines Abgesandten Kallias, nebst dem Anfang eines Beschlusses der

*) Ausführlicher ist die Annahme bestritten von J. Franz im Rhein. Mus. III S. 86 f. und von Gottfr. Herold in den Münchner Gel. Anzeigen 1843 S. 238 f.

Stadt in Betreff der mündlich dem Kallias ertheilten und von ihm hinterbrachten Aufträge. Darin ist nach δεξιωσάμενον Komma zu setzen, was aber ἔν τε ὑμῖν παρ' αὐτῷ δὴ (ἀγγεῖλαι, was von ἀφέσταλκα abhängt) bedeuten soll, sehr dunkel. Bei dem Schreiben des Römischen Senats (ἱερὰ γράμματα) an einen in Paros lebenden vir senatorius (N. 152b): δοκεῖς ἡμεῖν τὸ δόγμα τῆς συγκλήτου ἀγνοεῖν, ὅ σε, ἂν μετ' ἐμπείρων συναντιβάλῃς, πείσει μὴ εἶναι ἐπάναγκες συγκλητικῷ δήμου Ῥωμαίων ἄκοντι ξένον ὑποδέχεσθαι, drängt sich die Vermuthung auf, da die Unterschrift der Consuln das Jahr anzeigt, worin Septimius Severus Säcularspiele feierte, daß der Senat in Bezug auf diese „heiligen" Spiele und um ihren Glanz durch Erleichterung des Reisens zu erhöhen, allgemeine Befehle zur Einquartierung der Reisenden unter dem Namen der Gastfreundschaft hatte ergehn lassen und daß die Parier dabei einen reichen Mann belästigen wollten, der, anstatt auf den Grund des Erlasses zu protestiren, sich eine besondre Erläuterung vom Senat selbst ausgebeten hatte. Eigenthümlich und schön ist die Sitte des Volks von Amorgos, wonach in den Decreten N. 121 und 122 nach dem Tode eines angesehenen, durch Verwaltung von Aemtern und Ehrgeiz in den Liturgieen ausgezeichneten Mitbürgers (ein Prädicat das Ansprüche giebt, ist auch τεκνοτρόφος, und zwar vorangestellt ἀνὴρ ἀξιόλογος καὶ τεκνοτρόφος πολιτευσάμενός τε σεμνῶς καὶ κοσμίως καὶ φιλοτείμως) Ehren beschlossen werden zum Troste der Hinterbliebenen: ἔδοξεν — παραμυθήσασθαι δὲ τὴν σύμβιον αὐτοῦ — καὶ τὰ παιδία — oder ἔδοξε τῷ δήμῳ καὶ τῇ βουλῇ — τειμὰς τὰς καταξίας, καθῶς καὶ τοῖς ἄλλοις ἀξιολόγοις κατοιχομένοις — καὶ τούτῳ δὲ δεδόσθαι, παραμυθήσασθαι καὶ τὴν θυγατέρα αὐτοῦ Εὐφημίαν ὀρφανήν, σὺν δὲ καὶ Σωτήριχον.*) So beschließt nach N. 109 die Stadt Syros für eine Priesterin der Demeter und Kora, die ihr Amt rein und würdig der Göttinnen und der Stadt verwaltet hat, καὶ τεκνοτροφήσασαν, ihr Leben zu beloben und sie zu kränzen mit dem goldnen Kranze, ᾧ πάτριόν ἐστιν στεφανοῦν τὰς ἀγαθὰς τῶν γυναικῶν, und der Stadtschreiber ruft bei dem

*) Solche Beschlüsse zur Tröstung eines verdienten Mannes kommen auch vor aus Aphrodisias C. J. II n. 2776 and p. 1109 s, n. 2775b. c. d.

Begräbniß aus: *στεφανοῖ ὁ δῆμος ὁ Συρίων Βερενείκην Νικομάχου χρυσῷ στεφάνῳ ἀρετῆς ἕνεκα καὶ εὐνοίας τῆς εἰς αὐτὴν (τὴν πόλιν)*. In Samos treffen wir N. 193 den Fall daß eine Frau das Amt eines Prorenos, welches in vielen Familien erblich war, verſah, ſo wie in Labranda ein weiblicher *στεφανηφόρος* und *γυμνασίαρχος* vorkommt. Viele andre Beiſpiele andrer Art könnten ausgehoben werden um die Wichtigkeit des Beitrags und ſeine Reichhaltigkeit in Bezug auf das öffentliche Leben hervorzuheben. — — Eine Inſchrift iſt zur nähern Kenntniß des Geiſtes der im Iſisdienſt und überhaupt in den Religionen der ſpäteren Jahrhunderte waltete, von ſo großer Wichtigkeit daß wir ſie hier vollſtändig mittheilen wollen und zugleich ſie zu emendiren und im Ganzen und Einzelnen zu erklären verſuchen, ſo weit es die Zeit und die Entbehrung der einſchlägigen Bücher, wovon auſſer Paſſows Lexikon nicht ein einziges zur Hand iſt, gerade geſtatten will.*) Die Inſchrift befindet ſich in Andros. Der Herausgeber ſagt darüber: Sequentem hymnum in Isidem reperi inter rudera antiquae urbis, ad casam Ἰωαννάκη Λουκρέζη. Tabula est oblonga, albi marmoris, quatuor columnis inscripta; sed titulum pessime habitum adeo festinanter transscribere coactus fui, ut difficiliora attingere non possem. Exscripsi igitur tantum Col. I et IV; verum si cui otium contingat, tabulamque commode ad lucem obvertat, crediderim etiam Col. II partem superiorem, et per totam fere Col. III dimidiam versuum partem, qua Col. IV attingunt, legi et transscribi posse. Quo magis a praepropero explicandi conatu in praesentia abstineo; neque tamen apographum quamvis mutilum iis, qui linigerae deae religiones scrutantur, diutius invidendum esse duxi.

*) In der Zuſchrift an Böckh a. d. IV. April. MDCCCXLII iſt hinzugeſetzt: Summopere autem Tibi commendo, praeter carmen illud in Isidem (n. 96), in quo Welckerus, dum Athenis versatur, elaborare coepit, et praeter epigramma Patmium (p. 190) etiam Lerium lapidem, quem ad Hecataeum historicum spectare si tibi quoque persuadere potuero, fundamentum haud spernendum ad diludicandam Ionicorum lapidum aetatem posuisse mihi videor. Das Patmiſche Epigramm iſt behandelt im Rhein. Muſ. 1843 III S. 269. Die Anzeige der Röſſiſchen Inſchriften, in Athen geſchrieben, gieng erſt von Konſtantinopel am 15. Juli 1842 ab. Der Text der Iſisinſchrift, genau nach Roß, ſo wie meine Bemerkungen werden hier aus Rückſicht auf die beiden Nachträge ohne Berichtigungen wiederholt.

I.

ΑΙΓΥΠΤΟΥΒΑΣΙΛΕΙΑΑΙΝΟΣΤΟΔΕΥΛΓΟΝΟΕΣΣΑΣ
ΑΥΛΑΚΟΣΑΡΧΑΙΑΜΕΛΕΤΑΙΠΟΛΥΠΥΡΟΣΑΓΥΙΑ
ΣΕΙΣΤΡΟΦΟΡΟΣΒΟΥΒΑΣΤΟΣΑΜΑΛΛΟΤΟΚΟΙΣΙΤΕΜΕΜΦΙΣ
ΓΑΘΟΜΕΝΑΠΕΔΙΟΙΣΙΝΟΠΑΙΣΤΑΛΛΑΝΑΣΑΛΕΥΤΟΝ
ΕΙΣΕΦΙΛΟΘΡΕΣΚΩΝΙΕΡΟΣΝΟΜΟΣΕΚΒΑΣΙΛΗΩΝ
ΣΑΜΑΤΕΑΣΔΕΣΠΟΙΝΑΜΟΝΑΡΧΕΙΑΣΙΚΕΤΑΙΣΙΝ
ΛΑΟΙΣΑΠΥΟΙΣΑΝΕΓΩΧΡΥΣΟΘΡΟΝΟΣΕΙΣΙΣ
ΡΩΜΑΛΕΑΣΚΑΠΙΤΡΟΙΣΙΝΟΣΑΝΠΥΡΙΛΑΜΠΕΟΣΑΚΤΕΙΣ
ΑΕΛΙΩΣΕΛΑΓΕΣΚΕΒΟΛΑΙΣΦΟΡΒΑΜΟΝΑΓΛΙΑΝ
ΔΕΙΦΛΕΩΔΕΡΜΑΝΟΣΑΠΟΚΡΥΦΑΣΥΜΒΟΛΑΔΕΛΤΩΝ
ΕΥΡΟΜΕΝΑΓΡΑΦΙΔΕΣΣΙΚΑΤΕΞΥΣΑΤΑΙΣΙΧΑΡΑΞΑΣ
ΦΡΙΚΑΛΕΟΝΜΥΣΤΑΙΣΙΕΡΟΝΛΟΓΟΝΟΣΣΑΤΕΔΑΜΟΣ
ΑΤΡΑΠΟΝΕΣΚΟΙΝΑΝΚΑΤΕΘΗΚΑΤΟΠΑΝΤΑΒΑΘΕΙΑΣ
ΕΚΦΡΕΝΟΣΥΦΑΝΑΣΑΔΙΑΚΡΙΑΟΝ ΑΔΕΤΥΡΑΝΝΩΝ
ΠΡΕΣΒΑΚΡΟΝΩΘΥΓΑΤΗΡΕΙΣΙΣΔΑΜΑΡΕΥΡΥ . . . .
ΕΜΜΙΠΟΛΥΖΑΛΩΤΟΣΟΣΕΙΡΙΔΟΣ ΩΠΟΤΟ . . . .
ΤΑΝΑΥΤΑΝΑΝΕΑΥΣΑΓΕΝΕΘΛΙΟΝ . . . . . .
ΒΡΙΘΟΜΕΝΑΣΟΒΑΡΟΙΣΕΛΙΝΟΤΡΟΠΟΣ . . . . .
ΑΙΠΥΝΟΩΒΑΣΙΛΗΙΟΣΟΝΩΙ \ ΝΟΣΕΙΓΡΕΣ . . . . . .
ΘΕΣΜΟΘΕΤΙΣΜΕΡΟΠΩΝΓΩΣ . . . . . .
ΟΥΔΑΠΑΜΛΥΡΩΣΕΙ . . . . . .
ΕΝΠΕΤΑΣΕΙΛΑ . . . . . .
ΑΣΤΡΟΦΟΡΟΙ . . . . . .
ΘΗΛΥΤΕΓΑΡ . . . . . .
ΕΞΕΚΑΜΟΝ . . , ... , . . .
ΕΙΣΙΣΕΓΩΠΟΛΥΒΟΥΛΟΣ . . . , ...
ΚΑΙΧΘΟΝΑΜΥΔΑΛΕΑΝ . . . . . .
ΕΣΚΡΙΣΙΝΩΙΑΝΙΟΙΣΙΚΑ . . . ΧΙΟΝ . . ΟΣ . . . . . .
ΑΤΡΑΠΙΤΟΝΠΛΑΓΚΤΕΙ . . . . . .
ΛΟΞΟΠΟΡΟΥΣΕΛΑΓΕΣ . . . . ΑΚΑΙΠΥΡΟΕΝΤΩΝ
ΑΕΛΙΟΝΠΩΛΩΝΑΓΗΤΟΡΑΦΑΙΝΟΝΑΚΥΚΛΩΝ
ΕΣΠΟΛΟΝΕΙΘΥΝΕΣΚΟΝΑΝΕΥΚΟΣΜΟΙΣΙΠΟΡΕΙΑΙΣ
ΑΞΟΝΕΣΙΛΙΓΓΟΙΣΙΠΕΡΙΚΤΥΠΕΟΝΤΙΔΙΑΥΛΩ
ΝΥΚΤΑΔΙΑΚΡΕΙΝΩΣΙΝΑΠΗΜΑΤΟΣΑΔΕΘΑΛΑΣΣΑΣ

ΠΡΑΤΟΝΕΝΑΝΘΡΩΠΟΙΣΙΠΕΡΑΣΙΜΟΝΗΝΕΣΑΜΟΧΘΟΝ
ΑΔΕΔΙΚΑΣΠΟΛΙΑΙΡΩΜΑΝΠΟΡΟΝ ΑΔΕΓΕΝΕΘΛΑΣ
ΑΡΧΑΝΑΝΔΡΙΓΥΝΑΙΚΑΣΥΝΑΓΑΓΟΝΕΥΤΕΣΕ . . . ΤΑΣ
ΕΣΔΕΚΑΤΑΝΑΨΕΙΛΑΤΕΘΛΑΟΤΟΣΑΡΤΙΟΝΕΡΓΟΥ
ΦΕΓΓΟΣΕΠΑΡΤΙΓΟΝΟΝΒΡΕΦΟΣΑΓΑΓΟΝΑΔΕΓΟΝΝΙΩΝ
ΑΞΟΜΕΝΩΣΤΙΜΑΝΕΤΙΝΗΠΙΑΧΩΣΥΠΟΜΑ ΩΙ
ΔΩΡΙΣΜΟΙΣΕΔΙΔΑΞΑΜΕΛΙΦΡΟΣΙ.ΦΟΙΤΑΔΙΔΟΡΓΑΙ
ΜΑΝΙΝΕΡΕΙΣΑΜΕΝΑΜΥΚΑΜΩΝΟΣΑΧΡΙΣΕΠΕΥΝΑΣ
ΑΙΔΟΣΗΠΕΙΛΗΣΑΜΕΛΑΜΦΑΡΟΝΤΕΒΕΡΕΘΡΩΝ
ΑΣΤΟΡΓΟΙΣΦΥΛΑΚΑΝΒΑΡΥΠΑΜΟΣΙΝΕΜΜΙΔΑΡΟΥΡΑΣ
ΠΥΡΝΟΤΟΚΩΜΕΔΕΟΙΣΑΔΑΙΞΑΝΔ . ΩΝΑΠΟΜΕΙΡΩΝ
ΕΧΘΟΜΕΝΑΝΒΡΩΜΑΝΑΝΦΩΛΑΔΕΣΕΣΤΥΣΟΝΑΡΚΤΟΙ . .
ΤΑΝΛΥΚΟΣΩΡΥΚΤΑΣΑΙΜΩΙΤΕΘΟΩΙΜΕΝΟΣΑΛΚΑΝ

IV.

ΑΕΛΙΩΒΑΣΙΛΗΙΟΝΟΜΑΙΣΥΝ . . . . . .
ΚΑΙΜΕΚΑΛΕΥΣΙΠΑΡΕΔΡΟΝ:ΕΛΑ . , ...
ΣΥΝΦΕΡΟΜΑΚΤΕΙΝΕΣΣΙΚΑΤΩ . . . . . .
ΟΣΣΑΔΕΜΟΣΓΝΩΜΩΝΝΟΟΣΕΙΣΙΔ . . . . . .
ΕΣΠΕΡΑΣΙΘΥΝΩ·ΤΑΔΥΠΕΙΡΟΧΟΠΑΝΚΑΙC . . . . .
ΚΥΡΟΣΥΠΟΚΛΑΖΟΙΣΥΠΑΤΑΝΒΑΣΙΑΗΙΔΑΤΕ . . . .
ΠΤΗΣΣΟΝΟΑΜΕΤΕΡΑΝΔΕΣΜΩΝΔΑΕΚΟΥΣΑΝΑΙ . .
ΑΝΑΥΩ·ΠΑΩΤΑΔΕΦΙΛΕΥΔΙΟΣΑΜΦΙΤΡΙΤΑ
ΝΗΥΣΙΜΕΛΑΜΠΡΩΡΟΙΣΙΝΥΠΑΙΠΑΧΝΩΔΕΟΣΑΥΧΜΩ
ΑΝΙΚΑΜΕΙΔΑΜΩΝΙΑΡΑΝΕΡΥΘΟΙΣΑΠΑΡΕΙΑΝ
ΑΜΠΕΤΑΣΩΤΡΙΟΥΝΓΛΑΥΚΩΛΕΝΟΝ·ΕΝΔΕΠΕΡΗΤΟΙΣ
ΒΕΝΘΕΣΙΝΑΣΤΙΒΕΑΠΛΑΓΚΤΑΝΟΔΟΝΕΥΤΕΜΕΘΥΜΟΣ
ΚΟΡΟΥΣΗΙΚΛΟΝΕΩ·ΠΑΝΤΑΙΔΕΜΕΛΑΝΘΕΙΡΟΙΣΩΙ
ΣΠΕΡΧΟΜΕΝΟΣΒΑΡΥΠΟΝΤΟΣΕΝΙΣΠΗΛΥΓΞΒΑΘΕΙΑΙΣ
ΜΥΚΑΤΕΣΑΔΥΤΩΝ·ΠΡΑΤΑΔΕΠΙΣΕΛΜΑΤΙΔΟΥΡΩΝ
ΚΟΛΠΩΤΑΝΟΘΟΝΑΙΣΙΘΟΑΝΤΡΟΠΙΝΙΘΥΝΕΣΚΟΝ
ΟΙΔΜΑΚΑΘΙΠΠΕΥΟΙΣΑ·ΔΑΜΑΖΟΜΕΝΑΣΔΕΘΛΑΣΣΑΣ
ΩΚΥΠΟΡΟΙΣΕΛΑΤΑΙΣΕΛΙΚΑΝΕΣΤΑΣΕΧΟΡΕΙΑΝ
ΔΩΡΙΔΟΣΕΥΛΟΧΙΑ·ΠΕΡΙΠΛΑΛΕΤΟΔΕΝΦΡΕΣΙΘΑΜΒΟΣ
ΕΙΡΕΣΙΑΝΑΔΑΗΤΟΝΕΤΟΟΜΑΣΙΠΑΠΤΑΙΝΟΙΣΑΙΣ
ΙΣΙΣΕΓΩΠΟΛΕΜΩΚΡΥΕΡΟΝΝΕΦΟΣΕΡΚΕΣΙΜΟΧΘΩΝ

ΑΜΦΕΒΑΛΟΝΚΑΗΙΖΟΙΣΙΠΟΛΥΚΤΕΑΝΟΝΒΑΣΙΛΕΙΑΝ
ΘΕΣΜΟΦΟΡΟΝ·ΝΑΞΩΣΔΕΒΑΘΥΝΟΜΕΝΑΣΑΠΟΡΙΖΑΝ
ΕΣΦΑΟΣΕΚΒΥΘΙΑΣΠΟΤΑΝΑΓΑΓΟΝΙΑΥΟΣΑΥΤΑ
ΩΡΕΑΚΑΙΠΕ . . . . ΝΣΠΟΡΙΜΑΝΒΑΣΙΝΟΡΓΑΔΑΤΑΚΡΑΙΣ
ΣΤΗΡΙΚΤΑΙ . . . . . ΡΟΝΥΠΕΡΤΕΙΝΟΙΣΑ·ΒΟΛΥΑΟΙΣ
ΜΑΛΟΚΟΜΟΙ . . . . ΑΝΕΠΑΦΡΙΘΕΝΤΙΔΕΝΗΡΕΥΣ
ΠΑΑΣΕΤΝ . . . . . ΧΩΝΠΕΡΙΜΑΡΜΑΡΟΝΑΝΘΕΣΙΝΑΧΝΑΣ
ΦΑΟΓΕΡΟ . . . . ΡΕΜΕΘΟΝΤΑΟΤΙΝΟΚΑΔΑΙΣΙΝΑΡΑΣΣΩ
. . . . . ΦΩΣΔΕΚΑΤΟΦΡΥΟΣΕΡΣΑΕΣΣΑΝ
. . . . . ΒΩΠΟΤΙΜΑΤΕΒΑΠΕΙΚΑ=ΘΙΣΑΝ
. . . . . ΟΤΕΙΡΑΝΥΠΕΡΝΑΛΟΙΣΔΕΚΕΡΑΥΝΩ
. . . . . ΟΑΑΙΣΣΤΙΒΑΡΑΝΟΝΑΤΟΣ . . . ΑΠΕΙΑΑΝ

(Sequuntur usquo octo versus literis corrosis et quae legi nequeant.)

Dieß nun in berichtigter Abſchrift und mit Abtheilungszeichen verſehen:

I.

Αἰγύπτου βασίλεια λινόστολε, σοὶ*) γονοέσσας
αὔλακος ἀρχαία μέλεται πολύπυρος ἀγυιά,
σειστροφόρος Βούβαστος ἀμαλλοτόκοισί τε Μέμφις
γαθομένα πεδίοισιν, ὅπᾳ στάλαν ἀσάλευτον
εἶσε φιλοθρέσκων ἱερὸς νόμος ἐκ βασιλήων,
σᾶμα τεᾶς, δέσποινα, μοναρχείας, ἱκέταισιν
λαοῖς ἀπύοισαν· Ἐγὼ χρυσόθρονος Εἶσις,
ῥωμαλέᾳ σκάπτροισιν, ὅσαν πυριλαμπέος ἀκτὶς
ἀελίῳ σελάγεσκε βολαῖς φορβάμονα γαῖαν
διψαλέῳ θερμᾶνος·**) ἀπόκρυφα σύμβολα δέλτων
εὑρομένα γραφίδεσσι κατέξυσα, ταῖσι χάραξα
φρικαλέον μύσταις ἱερὸν λόγον ὅσσα τε δάμος[1])
ἀτραπὸς ἐς κοινὰν κατεθήκατο, πάντα βαθείας
ἐκ φρενὸς ὑφάνασα διακριδόν· ἄδε τυράννων

*) Sanppe σά, Bergk τᾷ.
**) L. δειφαλέῳ θ' Ἑρμᾶνος. 1) d. i. δήμους.

πρέσβα, Κρόνου θυγάτηρ, Εἶσις, δάμαρ εὐρυ[μέδοντος
ἐμμὶ πολυζήλωτος Ὀσείριδος, ᾧ ποτ' ὁ . . .
τὰν αὐτὰν ἀνέλυσα γενέθλιον . . .
βριθομένα σοβαροῖς . . . .
αἰπυνόω . . . .
θεσμοθέτις μερόπων . . .
οὐδ' ἀπαμαυρώσει . . .
ἐμπετάσει . . .
ἀστροφόροι . .
θῆλύ τε γὰρ . . .
ἐξέκαμον . . .
Εἶσις ἐγὼ πολύβουλος . . .
καὶ χθόνα μυδαλέαν . . .
ἐς κρίσιν ἀνθρώποισι*)
ἀτραπιτὸν . . .
λοξοπόρου σελαγεσ[⏑ ⏑ ἅρματ]α**) καὶ πυροέντων
ἀέλιον πώλων ἀγήτορα, φαίνονα κύκλων,
ἐς πόλον εἰθύνεσκον, ἂν [2]) εὐκόσμοισι πορείαις
ἄξονες ἰλίγγοισι περικτυπέοντι διαύλῳ
νύκτα διακρείνωσιν ἀπ' ἤματος· ἆδε θαλάσσας
πρᾶτον ἐν ἀνθρώποισι περάσιμον ἤνυσα μόχθον·
ἆδε δικασπολίᾳ ῥώμαν πόρον· ἆδε γενέθλας
ἀρχὰν ἀνδρὶ γυναῖκα συνάγαγον, εὖ τε, σε[λά]νας
ἐς δεκάταν ἄψεῖδα τεθαλότος ἄρτιον ἔργου,
φέγγος ἔπ' ἀρτίγονον βρέφος ἄγαγον· ἆδε γονήων
ἀζομένως τιμὰν ἔτι νηπιάχως ὑπὸ μαζῷ
δωρισμοῖς ἐδίδαξα μελίφροσι, φοιτάδι δ' ὀργᾷ
μᾶνιν ἐρεισαμένα μυκάμονος ἄχρις ἐπ' εὐνάς
Ἄϊδος ἠπείλησα μελάμφαρον τε βερέθρων
ἀστόργοις φυλακὰν βαρυπάμοσιν· ἐμμὶ δ' ἀρούρας
πυρνοτόκω μεδέοισα, δαΐζάνδ[ρ]ων δ' ἀπομείρω [3])

*) Sauppe und Bergk ὠρανίοισι, was der Stein selbst darbietet.

**) Bergk σελάγεσκε κατ' αἰθέρα.

2) für ἐὰν. [Sauppe ἂν, Bergk ἴν'].

3) ἀπαμείρω?

ἐχθομέναν βρώμαν, ἂν φωλάδες ἔστυγον ἄρκτοι,
τὰν λύκος ὠρύκτας, λιμῷ τεθοωμένος ἀλκάν,
. . . . .

Außer dem unvergleichlichen Bombast ist auch der erhaltene Theil schon lehrreich wegen der Art wie der schwülstige Styl sich durch neue Wörter und Formen an der Sprache vergreift, und weil man sieht auf welche Art der herrschende pantheistische Geist im Isisdienst im Besondern Gestalt annimmt.

Wir haben zu bemerken V. 9 σελάγεσκε, V. 32 ἰθύνεσκον (auch IV, 16), V. 9 φορβάμων, V. 42 μυκάμων (und diese Endigung gefällt auch anderwärts den salbungsreich Schreibenden), V. 31 φαίνων, das Partic. statt Subst. V. 45 πυρνοτόκος, wo πυροτόκος zureichte, V. 43 μελάμφαρος, was untadlig scheint, wie auch V. 47 ὠρύκτας, und V. 30 λοξοπόρος, dann V. 45 δαΐξανδρος, Menschenfresser, und V. 10, wie es scheint, sogar die Form θερμήν.

Bubastos und Memphis werden als Ursitze des Isisdienstes gesetzt, beide waizenreich. Daß ὅπᾳ V. 4 auf beide gehe, nicht auf das Nächste allein, ist wahrscheinlich. Klar ist daß die Stele dort mit den Satzungen des altkönigischen Isisdienstes figürlich zu verstehen ist, nicht auf Urkunden deutet denen der Griechische Dienst sich unmittelbar anschließe, wenn auch unter dem Kronos V. 15 sogar ein Aegyptischer Gott verstanden wäre.

Isis nimmt nach unserm Hierophanten in sich auf die Functionen des Helios, der von jedem vorzüglich geehrten Gott jener Zeiten ein großer Bestandtheil ist (V. 8—10), die des Hermes und der Demeter, als der Erfinder der Schrift und der telestischen Urkunden (V. 10—14), sie die Gattin des Osiris und Mutter durch ihn (V. 15—19), ferner das Amt der Thesmophoros (V. 20) und andre, worunter πολύβουλος V. 26 vermuthlich auf Orakel deutet. Dann stiftet sie durch Ordnung des Mond- und Sonnenlaufs die Zeitrechnung (V. 30—34), sie steht der Seefahrt vor (V. 35), dem Recht (V. 36), der Ehe, wie Here, und den Geburten (V. 36—39), wie Here und Artemis, sie lehrt, wenn hier auch zu harioliren erlaubt ist und wenn man δωρισμὸς nur in bekannter Deutung nehmen will, mit Dorischen (wie die ältesten Orphi-

ſchen Hymnen Doriſch waren) frommen Formeln das Kind in der Wiege Ehrfurcht vor den Eltern, und ſie (zum Schutze des Kindes) dräut, ihren Zorn auffetzend, bis zu dem Lager des brüllenden Aïs und dem ſchwarzen Wächter der unbarmherzigen Unholde des Abgrunds (40—44) (hierbei iſt zu bemerken, wie gefährlich den Kindern das Klima des Orients, wie ſtark unter ihnen die Sterblichkeit iſt), ſie iſt die Göttin des Brodes und hat abgeſchafft die Nahrung mit Menſchenfleiſch (nach einer ſeit Kritias im Siſyphos beliebten Hypotheſe der Geſchichtsgelehrſamkeit.)

Etwas Aehnliches iſt ſchon die (Orphiſch)-Heſiodiſche Hekate.

IV.

Ἀελίῳ βασιληΐον ομμα
καί με καλεῦσι πάρεδρον· ἐλα[φροτ
συνφέρομ' ἀκτείνεσσι κατω
ὅσσα δ' ἐμὸς γνώμων νόος Εἴσιδ
ἐς πέρας ἰθύνω· τὰ δ' ὑπείροχα πάντα [καὶ ἁμὸν
κῦρος ὑποκλάζοισ', *) ὑπάταν βασιληΐδα τε[ιμὰν
πτήσσονθ' ἁμετέραν, δεσμῶν δ' ἀέκουσαν ἀ[νάγκαι,
ἂν λύω· πλωτὰ δὲ φιλεύδιος Ἀμφιτρίτα,
νηυσὶ μελαμπρῴροισιν, ὑπαὶ παχνώδεος αὐχμῶ
ἀνίκα μειδάμων, ἱλαρὰν ἐρύθοισα παρειάν,
ἀμπετάσ' ωτριουν **) γλαυκώλενον, ἐν δὲ περητοῖς [4])
βένθεσιν ἀστιβέα πλαγκτὰν ὁδόν, εὖτέ με θυμὸς
κορθύσῃ, κλονέω, πάντᾳ δὲ μελανθέϊ ῥοίζῳ
σπερχόμενος βαρὺ πόντος ἐνὶ σπήλυγξι βαθείαις
μυκᾶτ' ἐξ ἀδύτων· πράτα δ' ἐπὶ σέλματι δούρων
κολπωτὰν ὀθόναισι θοὰν τρόπιν ἰθύνεσκον
οἶδμα καθιππεύοισα, δαμαζομένας δὲ θαλάσσας
ὠκυπόροις ἐλάταις ἑλικὰν ἔστασα χορείαν

*) O. Schneider in Schneidewini Philologo IV p. 563: Mihi certum est una restituta litterula, cuius in ea vicinitate facilis fuit interitus, scribendum esse τὰ δ' ὑπείροχ' ὁπανίκ' ἀΐσ[τῳ], quae ne quis minus recte intelligat verbum ἀΐστῳ latius extendens interpretando „perdens funditus", statim subiicit: κῦρος (scilicet τῶν ὑπειρόχων) ὑποκλάζοισ' i. e. „potestatem convellens". Neque enim ab ὀκλάζω duxerim verbum, sed a κλάζω i. e. διασχίζω (Hesych. coll. Lobeck. Rhem. p. 76.) Iam sequitur, isti quorum convulsa potestas est quid faciant.

**) ἀμπετάσω Τηθὺν. 4) f. ἐν δ' ἀπειρήτοις.

Δαρίδος εὐλοχία, περικάλλεσσι δ' ἐν φρεσὶ θάμβος
*εἰρεσίαν ἐδέγμον ἔτ' ὄμμασι**) *πεπταυίσατις.*
Ἶσος ἀνὴρ πολέμοιο κρυερὸν νέφος ἄρνυσι μόχθων
ἀμφιβάλλων, κλῄζοισα παλυκτεάνων βασιλείων
δυσμαχάφαν· νάσσως δὲ βαθυννομένας ἀπὸ φόλζας
ἐς φάος ἐκ βυθίας κατ' ἀνώγυιαν ἑλώος, αὐτὰ
ἄρσεα καὶ πεδάων σπορίμαν βύσιν ἐργάδα τ', ἄκρας
*ατηρικτάζ, κατὰ μικρὸν***) *ὑπερταίνουσα, βοαύλοις*
*μαλακόμοις[ς πυρσβάν]****) *ἀνεπαφριζομένοις δὲ Νηρεὺς*
πλατῆφι ⏑⏑χων περὶ μάρμαρον ἄνθεσιν ἄκρας
. . . . . *ἀράσσω*
. . . . . *φως δὲ κατ' ὀφρύος ἔρσαέσσαν*
. . . . . *βω ποτὶ ματέρ' ἀπειπά[ζ]οισαν*
. . . . . *στειραν ὑπὲρ ναλοις δὲ κέραυνὸ*
. . . . . *ολαις στιβαρᾶν θ'νατσ[ιν] ἀπειλάν*

Neue Compoſita V. 9 *μελάμπρωρος*, V. 11 *γλαυκώλενος*, V. 27 *μαλακόμος*, V. 27 *ἀνεπαφρίζω*, V. 19 *εὐλοχία* (wie *εὐταξία*) — neue Formen V. 10 *μειδάμων* und *ἐρύθω*. Das *αι* vor langem Vocal apokopirt der Verf. V. 3 *συνφέρομ'*, V. 7 *πτήσσονθ'*, V. 15 *μενάϊς'*, und nirgends ſind auch die einzelnen elidirten Vocale geſchrieben. Das zu ſubſcribirende *I* fehlt nur ausnahmsweiſe, wie I, 23 *ΔΙΑΓΑΩ*, am Ende des Verſes, IV, 6 in *ὑποκλάζαια'*, IV, 19 in *εὐλοχία*, wenn das Letztere beides richtig gedeutet iſt.

Dunkel iſt was die vierte Seite zur Einleitung hat. Darauf ſpricht, wie in I, die Göttin ſelbſt und ſie ſchließt ſich an ihre vorhergehende Rede unmittelbar an (*δὲ*), ſo daß dieſe nur ihre Herrſchaft in einem andern Theil der Schöpfung ausgedrückt haben kann. Nach dem Allgemeinen, daß Iſis über und in allen Göttern ſey, giebt ſie ſich zu erkennen als Amphitrite — V. 13

*) Sauppe *ἔτ' ὄμμασι*. Vergl' *ἐπ' ὄθμασι* oder *ἔτ' ὄθμασι*. Cf. Hermann. *ἐν ὄθμασι*.

**) Sauppe, Bergk *ατηρικταῖ[ς ζειδω]ραν*.

***) Sauppe *νε πρέπουσαν* und ſtatt des ſ. *ΔΝ* ein Accuſativ. In *ΕΠΑΦΡΙΘΕΝΤΙ* iſt Θ leicht in O geändert, *ἀφριόεις* aber paßt weniger zu *πλωτὴρ* als *ἀφρισθείς*.

κλονέω absolute: Als Amphitrite lehrte sie auch die Schiffahrt und stellte den Nereidenchor der Schiffe auf, legt sie den Krieg in Bande und verherrlicht ihr reiches, gesetzliches Reich (den Handel), läßt die Inseln aus dem (Aegäer) Meer aufsteigen, Berge, Ackerland und Weidegrund, die letztern durch Vorgebirge befestigt, für Rinder- und Schaafheerden. Nereus aber ist sie für den Schiffer im Seesturm, welchem sie beisteht u. s. w.

V. 26 ist κατὰ μικρὸν matt, und V. 27 τριβὰν prosaisch, Beides nur nach dem Zusammenhang einstweilen in Ermangelung des Bessern. Was V. 11 in ΩΤΡΙΟΥΝ stecke, muß zu errathen seyn und angenehm wäre es diese Vorstellung bestimmter zu verstehen.

Sehr zu wünschen ist daß recht bald durch einen gelehrten Reisenden die Abschrift dieses Denkmals, so viel als möglich, vervollständigt werden möge.

Nachtrag.

(Vom 19. August 1842.) *)

Den am Schlusse der Anzeige der Inscriptionen von Roß ausgedrückten Wunsch, daß Jemand die Abschrift des langen Gedichts über die Isis vervollständigen möge, habe ich sehr bald nachher selbst in Ausführung gebracht. Da es mir nemlich vergönnt war**) nach der Quarantäne in Syra die benachbarten Inseln ganz nach freier Wahl zu besuchen, so begab ich mich (am 4. Aug.) nach Andros, um in der Paläopolis jene Inschrift auf-

*) Aus der Quarantäne in Ancona. Rhein. Mus. II S. 436.

**) Durch die Huld Sr. Majestät des Königs Otto, der mir seinen Kutter zum Gebrauch für eine Inselreise nach Syra schickte; der Kutter brachte mir aus Athen die Reisegefährten mit. Auch Le Bas suchte später die Inschrift auf und sagt darüber in der Revue archéol. 1846 p. 290: Quelques additions aux vers incomplets de la première colonne, quelques lettres des 16 premiers vers et le premier pied des 18 derniers de la deuxième, les 2 ou 3 derniers pieds de presque tous les vers de la troisième, quelques futiles acquisitions pour la quatrième, voilà tout le fruit d'une journée de travail sous l'ardeur d'un soleil dévorant. In den bis jetzt erschienenen achtzehn ersten Lieferungen des Reisewerks von Le Bas kommt Andros noch nicht vor.

zusuchen. Sie befindet sich hoch oben bei einer der nicht zahlreichen, in der reizendsten und üppigsten, aus dicht verwachsenem edelem Buschwerk, Weinstöcken, Feigen- und Maulbeerbäumen gebildeten Wildniß eher als Gartenlandschaft versteckten Bauerhütten. Die Marmorplatte, worauf die vier Columnen dicht neben einander geschrieben sind, ist 7½ Fuß lang, 2½ F. hoch, ganz glatt, ohne irgend eine Verzierung, und hat hinten auf der untern Seite einen Vorsprung, so daß sie auf dem so erweiterten Ende aufstand, nicht in eine Wand hineingesetzt war. Die Untersuchung der Platte hat mich und noch mehr meine beiden Begleiter Prof. Ulrichs aus Athen und D. Henzen drei volle Stunden, bei großer Wärme beschäftigt, wobei die Landleute, wie man das in Griechenland gewohnt ist, durch Schleppen und Richten des Steins, Herbeischaffung von Wasser, Besen und Schwamm und was sonst erforderlich uns auf das Willigste unterstützten. Es scheint daß alle vier Columnen, wie die erste, die gleiche Zahl von Zeilen oder Hexametern, jede 47 (zusammen also 188) enthielten. Es ist dieß auf der vierten deutlich, wo Roß statt: sequuntur *octo* versus, hätte sagen sollen *quindecim*, und auf den beiden mittleren, die bis auf wenige Ueberreste von Schrift abgerieben oder zertreten sind, nicht bloß an sich wahrscheinlich, da noch die vierte mit der ersten übereinstimmt, sondern auch für das Auge so gut als gewiß. In Bezug auf die von Roß edirten Columnen ist unser Besuch nicht ohne Ausbeute gewesen. Er hatte zu eilen, wie er anführt, wie denn der Reisende für schwierige Inschriften selten Zeit genug hat. Dennoch hielt ich für billig, gegenüber einem so geübten und zuverläßigen Abschreiber von Inschriften wie wir deren wenige haben, keine Berichtigung anfzunehmen die nicht auch durch das Auge meiner Gefährten, wenigstens des einen, wenn der andre grade zu eifrig an einer andern Stelle beschäftigt war, bestätigt wäre. Im Allgemeinen ist zu bemerken, daß das *A* in der Inschrift nicht den geraden Querstrich hat, sondern wie in der Römischen Zeit den kleinen Keil Λ, das Ξ aber durchgängig diese seine gewöhnliche Form, nicht den in der Abschrift ihm gegebenen Zug Ξ. Von meinen leichten Emendationen bestätigt der Marmor selbst die folgenden I, 1 *ΛΙΝΟΣΤΟΛΕ*: 8 *ΣΚΑΠΤΡΟΙ*.

ΣΙΝ, für ΣΚΑΠΙΤΡΟΙΣΙΝ, wobei ich, wie bei andern, an einen Fehler des Steinmetzen, nach gemeiner Aussprache, wie man heute καπινὸς sagt, gedacht hatte: 15 am Ende ΕΥΡΥΜέδοντος: 39 ΓΟΝΗΙΩΝ, was an sich für ΓΟΝΕΙΩΝ stehen könnte, eben so wie in einer Lesbischen Inschrift im neusten Heft der Atheniſchen Ἐφημερὶς ἀρχαιολογ. n. 652 ΚΑΛΛΙΚΛΗΙ, im Dativ (wogegen n. 653 auf einer andern gleichfalls Lesbischen richtig ΜΑΤΡΟΚΛΕΙ): 40 ΑΖΟΜΕΝΩΣ: 47 ΤΕΘΟΩΜΕΝΟΣ, ohne Ι nach dem Ω. IV, 7 ΠΤΗΣΣΟΝΘ und am Ende ΑΝάγκαν: 13 ΚΟΡΘΥΣΗΙ und ΡΟΙΖΩΙ: 14 ΣΠΗΑΤΓΞΙ: 15 ΕΞ: 23 ΝΑΣΩΣ. 31 ΜΑΤΕΡΑ und ΑΠΕΙΚΑΖΟΙΣΑΝ. Neue wesentliche Verbesserungen erhält der Text I, 1 ΥΑΙΓΟΝΟΕΣΣΑΣ, für ΥΑΓΟΝΟΕΣΣΑΣ, [wodurch aber der Fehler des Steinmetzen nur bestätigt wird. Denn ὑλιγονόεσσα hat keinen Sinn, während γονόεσσα, fruchtbar, paßt; auch ὑλιγενής, zugelassen für ὑλογενής, ist unbrauchbar und das ῡ dazu lang. Außerdem ist der Construction nur auf der Stelle dieses höchst sonderbaren Fehlers zu helfen. Die leichteste Aenderung ist ΤΑΙ für ΥΑΙ was mit σοὶ übereintrifft.] 41 ΚΩΡΙΣΜΟΙΣ: IV, 11 ΤΗΘΥΝ, statt ΤΡΙΟΥΝ, 27 ΕΠΑΦΡΙΟΕΝΤΙ. V. 20 steht ΕΤΟΘΜΑΣΙ. Sonst weicht noch ab I, 10 ΣΥΝΒΟΛΑ, ist unsicher IV, 5 ΑΝΚΑΙΣ am Ende, IV, 31 ΒΩ im Anfang vielleicht ΡΩ, 32 in ΥΠΕΡΝΑΛΟΙΣ das Ν, und ist zuzusetzen I, 21 am Ende ΠΟ, und IV, 7 nach ΑΜΕΤΕΡΑΝ das auch sonst gebrauchte Interpunctionszeichen. So ärgerlich als möglich ist es mir daß ich (durch besondern Zufall) die Worte I, 10 ΔΕΙΦΑΛΕΩΔΕΡΜΑΝΟΣ nicht selbst gesehn zu haben mich erinnere, obgleich ich auf das Auge und die Genauigkeit meines Freundes Henzen, der darin nichts Abweichendes im Stein gefunden, mich zu verlassen alle Ursache habe.

Was nun die beiden andern Columnen betrifft, so befinden sie sich, wie schon bemerkt, im traurigsten Zustand und wenn ich das Ergebniß unseres Spähens und Rathens von Zügen, dem nicht wie sonst bei zweifelhaften Buchstaben Sinn und Zusammenhang auch nur einigermaßen zu Hülfe kam, mittheile, so ist es mehr um zu zeigen daß hier nichts mehr zu suchen sey, als

weil ich glaubte die Kenntniß des theologischen Werkchens viel erweitern zu können. Besonders ist die zweite Columne äußerst unleserlich, während in der dritten am Ende der Zeilen die noch erhaltenen Buchstaben, wenn auch nicht leicht zu erkennen, doch meistentheils hinlänglich sicher sind.

II.

ΔΥΣΜΑΘΕΩΝΑΠΕΝΗ . . . . . ΟΣΟΥΔΑ .
ΤΑΙΘΥΜΩΝΟ . . . ΚΕΝ . . . . ΑΝΕΡΙΩΝ . . . ΑΣΣΑΣ
ΑΓΡΟΙΚΙΟΣΙΩΣΔΡΥΜΟΣΜΕΙΛΙΧΟΣ . . . . .
ΦΕΙΣΑΤΟΝ . ΣΩΖΕΜΟΣΕΝΩΦΕΣΙΟΥ . . . .
Ι . . . . . .
ΘΩΣΣΟΙΣΣΟΝ . . . . . .
. . . . . ΟΝΕΟΝΑΑΠΤΟΙΣΑΦΙΛΑΤΟΚΑΣΑΜ
. . . . . ΜΑΙΜΩΝΤΕΤΑΤΑΣΙΝ . . . . . .
. . . . . ΑΥΧΜΩΛΕ . . . . . .
. . . . . ΡΩΠΟΙΣΙΝΟΤΑΣΣΩ . . ΟΝΤΑΤΟΝ
. . . . . ΕΟΝΙΟΝ . . . . ΕΣΣΩ . .
ΤΕΙΡΑΝ . . . . . .
ΜΕΤΕΡΑΚ . . . . . .
ΑΥΛΑΚΕΚΥΜΑΝ . . . . . .
ΑΜΗΤΥΝΔΡΕΠ . . . . . .
ΑΜΠΕΛΟΝΕΚΠΡΟ . . . . . .
ΑΜΕΡΙΩΚΑΜΑΤΩ . . . . . .
ΕΡΓΑΚΑΣΙΓΝΗΤΑΣΕ . . . . . .
ΕΙΚΕΣΙΟΣΒΡΥΑΘΩΙ . . . . . .
ΠΑΣΑΔΕΜΙΤΑΝΑΟ . . . . . .
ΔΡΥΣΕΙ . . . . . .
ΕΙΣΙ . . . . . .
ΚΑΙΠΡΥΤΑΝ . . . . . .

III.

. . . . . ΛΧ . ΧΟΣΕΠΛΑΣΕΜΥΘΟΣ .
. . . . . ΑΤΟΝΑΩΣ . . . . . .
. . . . . Π . . . . . ΟΝΔΕΜΟΝΑΡΧΩΝ .
. . . . . ΟΝΩΙΑ . . . . . ΟΝΕΝΥΩ . . . .
. . . . . ΠΕΡΣΤ . . . . . ΑΡΑΝΩ . . . .
. . . . ΕΠΙΤΑΡΤΑ . . . . ΑΣΕΝΙΠΑΙΣ . . .

. . . . . ΔΕΟΣ . . ΑΝΑΓΡΑΣ . . . . .
ΔΩΚΑ . . . . . ΘΑΝΙΟΝΔΡΙΓΥΝΑΙΚΑ . . . . .
ΑΜΦ . . . . . ΟΔΑΓΡΟΝΑΥΧΕΝΟΣΑΙΠΟΣ
ΑΘΜ . . . . . ΑΤΕΥΝΑΣΕΝΑΣΥΧΑΠΕΙΘΩ .
. ΜΑΔΕΣ . . . ΟΕΑΓΕΟΣΗΔΑΜΑΡΥΓΑΣ . . . .
. . . . . ΕΡΕΧΤΕΡΟΝΕΝΠΟΛΙΗΤΑΙΣ
. . . . . ΗΝ ΑΜΜΙΔΑΜΑΥΡΑΣ . .
. . . . . ΝΕΓΑΙΟΛΟΝ ΑΝΤΙΔΟΛΙΣΘΡΩ
. . . . . ΛΑΧΕΝ ΕΙΔΕΑΔΑΓΝΑ .
. . . . . ΕΙΔΕΣΙΠΑΣΤΩΣ .
. . . . . ΑΠΕΥΚΑΣ . . . .
. . . . . ΧΥΜΕΝΑΙΟΙΣ . . .
. . . . . ΑΔΟΣΟΜΦΑΣ . . .
. . . . . ΟΙΜΑΝ . . . . .
. . . . . ΕΥΣΤΟΧΟΝΟΥΡΟΙΣ . .
. . . . . ΑΙΣΧΟΥΣ . .
. . . . . ΟΝΟΙΚΩΙ . . .
. . . . . ΕΝΔΕΒΑΡΕΙΑΙ .
. . . . . ΜΕΡΙΜΝΑΣ . . .
. . . . . ΟΝΕΛΑΥΝΕΙ .
. . . . . ΑΔΕΡΕΙΝΥΣ .
. . . . . ΩΙ . . . .
. . . . . ΔΑ . . . .
. . . . . Ο . . . .
. . . . . .
. . . . . Ξ . . . . .
. . . . . Σ . . . .
. . . . . ΛΙΟΠΛΑΕΣ . . . . .
. . . . . ΑΜΟΝΑΡΕΙΠΑ . .
. . . . . ΔΟΡΕΙΝΕΙΝ . .
. . . . . ΓΑΛΑΝΑΝ . .
. . . . . ΥΝΟΜΕΜ . .
. . . . . ΥΣΣΩ . . .
. . . . . ΑΙΑΔΟΣ . .
. . . . . ΚΕΤΑΙΑΜΑΣ
. . . . . ΕΥ . . .

Aus der Abschrift der zweiten Columne kann man wenigstens den Zustand ersehn worin sie sich befindet, indem die vielen sicher falschen Buchstaben doch mit dem was von der Schrift übrig ist, noch die meiste Aehnlichkeit haben. Dann verräth auch der Anfang: δυσμαθέων, daß sie mit der ersten Columne, die mit einem unvollendeten Satze schließt, unmittelbar zusammenhieng. Ferner zeigen auch die Anfänge von V. 37—40 daß die Werke der Demeter und des Dionysos, auf die Isis übergetragen, geschildert waren. In der dritten Col. finden wir V. 4 Enyo, V. 10 Peitho (κατεύνασεν ἄσυχα Πειθώ), über welche die Rede sich fort-erstreckte bis V. 16. 17. 18 (πάστως, πεύκας, ὑμεναίοις) und vermuthlich noch weiter, V. 28 Erinys. So geht also wenigstens aus diesen traurigen Resten deutlich hervor, was wir vermuthen mußten, daß das Ganze des Gedichts sich um die Alleinheit der Götter in der Person der Isis herumdreht.

Zweiter Nachtrag.*)

Der Inhalt der Isisinschrift von Andros ist möglichst ins Kurze gezogen in der folgenden Weihung einer Statue der Isis an die Göttin selbst im Museo epigrafico des Studienpalasts in Neapel:

TE TIB(i)
VNAQVAE
ESOMNIA
DEA ISIS
ARRIV SBAL
BINVS V. C.

Doch der pantheistische Charakter des Isisdiensts war auch vorher bekannt genug. Das Wichtigste was zur Erklärung des Monu-

*) Rhein. Mus. 1843 III S. 134—138.

ments in Andros beigebracht werden konnte, führte Sauppe an in seiner auch an andern guten Bemerkungen reichen besondern Ausgabe desselben, Zürich 1842, die Angabe nemlich des Diodor 1, 27 von den Gräbern der Isis und des Osiris im Arabischen Nysa, jedes mit einer Stele und einer Inschrift daran, wovon die auf Isis anfängt: ἐγὼ Ἶσις εἰμι ἡ βασίλισσα. Da nun diesem Herausgeber auch ein Grab der Isis zu Memphis bekannt war, so ist zu bedauern daß ihm entgieng, wie unsre Inschrift sich giebt für die Stimme der Stele — der Grabstele nemlich — der Isis zu Memphis an ihre Verehrer, indem er I, 7 falsch abtheilte und emendirte: λαοῖς ἀπύοισα λέγω, χρυσόθρονος Εἶσις, anstatt (στάλαν) ἀπύοισαν· ἐγὼ χρυσόθρονος, und daher auch im Folgenden anstatt ἄδε V. 14. 34. 36. 39, wie 26 und IV, 21 Εἶσις ἐγὼ immer ἀδὲ setzte. Die ganze Gestalt des Gedichtes, das keineswegs ein Hymnus, wie es genannt wird, sondern eine Grabschrift der Isis ist, [also auch nicht mit der von Sauppe aus Pausanias angeführten Stele mit einem Hymnus von Pindar oder mit den Hymnen einer Marmortafel in Kassel auf Asklepios, Hygiea und Telesphoros ganz in dieselbe Klasse zu setzen seyn dürfte], hängt von diesem Hauptumstand ab, in Ansehung dessen mit mir Bergk übereinstimmt. Dieser hatte bei seiner Arbeit über diese Inschrift in der Zeitschrift für die Alterthumswiss. 1843 S. 36 die meinige nicht vor Augen, indem er in derselben Zeitschrift erst später S. 190 bemerkt daß die Inschrift auch von mir besprochen worden sey, so wie er bei seiner Herstellung auch von der Sauppeschen ganz unabhängig war, auf die er nur ein einziges Wort (ἀψῖδα) zurückführt. Um so besser: so empfehlen sich die Emendationen und Ergänzungen worin wir alle drei übereinstimmen, schon hierdurch. Es sind dieß, um offenbare Schreibfehler des Steins zu übergehn, I, 1 λινόστολε, χάραξα, 29 πλαγκτὰν, 33 διαύλῳ, 35 ἤννσα, 37 σελάνας, 39 γονήων, 46 ἔστυγον, 47 τεθσωμένος, IV, 6 τειμὰν (Sauppe schrieb so am Rand in einem mir mitgetheilten Exemplar), 7 πτήσσονθ' und ἀνάγκαν, 13 κορθύσῃ und ῥοίζῳ, 14 σπήλυγξι, 23 νάσως, 25 πεδίων, 33 θνατοῖσιν. Zu ändern habe ich in meinem Text nach Sauppe und Bergk nur I, 10 δειφαλέω δ' Ἑρμᾶνος, wie der Stein giebt,

31 φαίνομαι und IV, 11 ἀμπετάσω Τηθὺν, aus ΤΡΙΟΥΝ, wo Roß sich stärker versehn hat als ich gerade bei ihm voraussetzen mochte, indem auf dem Stein wirklich ΤΗΘΥΝ zu lesen ist; auch ist IV, 24 das Komma besser nach αὐτὰ zu setzen. In einer Stelle, I, 41, hatte ich unter dem ἀωρισμοῖς der Abschrift dasselbe verstanden was der Stein, wie ich selbst nachher sah, enthält, κωρισμοῖς, von κουρίζειν, erziehen, während Sauppe und Bergk, denen auch G. Hermann beistimmt, gesetzt haben ἀωρησμοῖς, donis, wovon nicht abzusehn ist wie sie den Kindern Ehrfurcht gegen die Eltern beibringen sollten. Im Uebrigen trifft Bergk noch mehrmals mit mir zusammen, während Sauppe das Richtige allerdings nicht hat; so I, 14 in ὑφάνασα, 42 in μυκάμονος, 43 in Ἄϊδος, 45 in δαϊξάνδρων, wo es mir angenehm ist die Bestätigung meiner Annahme dieses neuen Worts in der Stelle Diodors 1, 14 bei Sauppe und Bergk zu finden, wonach Isis wirklich die Nahrung mit Menschenfleisch durch Einführung des Getreides abschafft*) (was in dem darauf folgenden ΑΠΟΜΕΙΡΩΝ stecke, hat noch Niemand getroffen) **) — ferner IV, 5 in ὑπείροχα πάντα, 6 in ὑποκλάζοισα (nach dem Stein; ὑποκλάζουσα ist Druckfehler), 27 in ἐπαφρισθέντι, 31 in ματέρ' ἀπεικάζοισαν (Letzteres bei Bergk in den Anmerkungen), 33 in θνατοῖσι. Dagegen fand ich mit Sauppe I, 38 ἀψῖδα, IV, 11, ἐν δ' ἀπεράτοις, und schreibt nur Bergk falsch: ἅδε τυράννῳ πρέσβα Κρόνῳ θυγάτηρ, für ἅδε ΤΥΡΑΝΝΩΝ πρέσβα, Κρόνῳ θυγάτηρ, wie πρέσβα Κλυμένοιο θυγατρῶν. Als Beiname von Zeus ist τύραννος im Corp. Inscr. n. 3438 [θεῶν Ζῆνα τύραννον Aristoph. Nub. 564, Ares ἀντιβίοισι τύραννος Hom. H. 7, 5]; dieser Beiname steht den Göttern überhaupt, dem Kronos nicht insbesondere zu. Auch ist nach dem Styl des Dichters nicht nöthig I, 43 μελάμφαρον in den gen. pl. zu ändern (Sauppe: atratam voraginum custodiam); κληῖζοισι, statt κληῖζοισα, IV, 22, bei Bergk ist nur Druckfehler. Gegen Beide halte ich I, 12 meine Erklärung

*) Die Skythen gelten als ἀνθρωποφάγοι, Lucian. D. D. 16.

**) ἀπομείρω, ἀπαμείρω ist ohne Zweifel in der Bedeutung entziehen, untheilhaft machen genommen. Bergk ἀπὸ μοιρῶν.

fest, indem ich nicht δᾶμος, sondern δᾶμος (δᾱμους) setze *), wonach Isis den schauerlichen ἱερὸς λόγος schrieb für die Mysten und was die Völker auf den gemeinsamen Pfad brachte, nemlich die Gesetze (V. 20 θεσμοθέτις μερόπων). Hieroglyphen und demotische Schrift sind weder in den Worten gegeben, noch als angemessen der Griechischen Isis zu denken, die, unerachtet der Fiction einer Abschrift von der Stele zu Memphis, allein und durchhin geschildert ist, so wie in der angeblichen Nysäischen Inschrift bei Diodor mehr die Aegyptische. Auch ist der Anstoß welchen G. Hermann in der Zeitschr. f. d. AW. 1843 S. 379, indem auch er diese Erklärung befolgt, die er übrigens mit Recht für unverträglich mit den Worten wie sie sind erklärt, an dem γραφίδεσσι κατέξυσα, ταῖσι χάραξα, nimmt, in der That nicht zureichend um uns zu einer durchgreifenden Umschmelzung zu treiben. Nur wenn man nicht unterscheidet die Erfindung der Schrift des tiefgehenden Hermes, die nemlich Isis als Hermes selbst macht (εὑρομένα), wie sie selbst Amphitrite, Nereus u. s. w. ist, und das wozu sie die Erfindung anwendet, ist jene Wiederholung des Schreibens unglaublich. Daß ἀπόκρυφα σύμβολα δέλτων nur die Schrift überhaupt, als wunderbar und geheim dem nicht in ihre Kenntniß Eingeweihten bedeutet, ist auch daraus klar daß diese Worte Beides, den ἱερὸς λόγος, die Weiheformel (wie in den Mysterien der Demeter) und das Andere, was man für demotisch oder offenbar nimmt, umfaßt. Widersprechend ist nach Hermanns fünf veränderten Worten in fünf Versen, wodurch nur der eine wirkliche Fehler ΧΑΡΑΞΑΣ f. χάραξα gerettet wird, der Sinn daß Isis aus tiefer Seele aus Licht gebracht habe was Hermes für die Eingeweihten als heilige Lehre und was er für das Volk für Jedermann verständlich geschrieben habe. Nein, von ihr selbst geht hier alles aus, und Mysterien und Gesetze sind keine Kleinigkeit. — Auch in einer andern schwierigen Stelle IV, 18 f. verfehlten sowohl Bergk als Sauppe den Sinn, wo sie ändern ἔσταμεν (f. ἔστημμαι) und damit verbinden, jener εὐλοχία in der Bedeutung Nachkommenschaft, dieser die

*) In vielen Inschriften weist diesen Accusativ Ahrens nach de dial. Dor. p. 169.

Emendation *εὐλογία*. Offenbar Isis selbst stellt in den Schiffen einen Reigen der Doris auf, nach einer schönen Vergleichung, einen Nereidenzug, und zwar *εὐλοχίᾳ*, wohlgeschaart: nach *ΕΤΛΟΧΙΑ* ist für einen Buchstaben Lücke. Eine besonders schwülstige Stelle ist I, 41—44, wo allein Hermann den wahren Sinn erkannt hat; mit der Erziehung der Kinder zur Ehrfurcht gegen die Eltern ist verbunden, nicht die Abwehr der Krankheit von den Kleinen, wie ich wähnte, sondern die Strafe der *ἀστοργοι βαρυπάμονες*, die sich an den Eltern vergehen, im Hades. Uebrigens kann wer die Beschaffenheit des Steins selbst kennt und ihn mit andern vergleicht, mehreren Vorschlägen Hermanns, ohne darum irgend die gelehrte Erfindsamkeit in dem was er umdichtend oder zur Ausfüllung setzt, zu verkennen, unmöglich zustimmen. Auch ist aus der Sache selbst mancherlei einzuwenden. So ist I, 14 *τυράννων* schon darum nicht in *θυγατρῶν* zu ändern, weil dem Kronos niemals eine Anzahl von Töchtern beigelegt ist, obgleich er verschiedenen Göttern einzeln, hier oder dort, um ihr Alterthum auszudrücken, zum Vater gegeben wird. Auch werden Ausdrücke wie I, 14 *ἐκ φρενὸς ἐφάνασα*, I, 45 *πυρνοτόκω*, wo er das Gesuchte vorziehend Brod statt der Frucht dachte, diesem Dichter zu gut gehalten werden müssen. Es steht dahin ob er nicht IV, 8 *ΑΝ ΑΤΩ*, für *ἀλλύω*, auch selbst schrieb. Auch *ποταναγαγον* IV, 24 zusammenzuziehn ist nicht nöthig, da das Hervorrufen der Inseln im Aegäermeer (worüber Reinganum in der Zeitschrift f. d. AW. 1835 S. 1105 und Roß Reisen auf die Griech. Inseln 1, 88 zu vergleichen ist) einen bestimmten Zeitpunkt (*ποτὲ*) angehört. Styl und Ausdruck unsers unbekannten Dichters sind übrigens im Ganzen nicht als frei und als ihm überhaupt oder seiner Zeit eigenthümlich zu beurtheilen, sondern kunstreich eingerichtet nach der Klasse und der Bestimmung des Gedichts. Einen neuen Abdruck desselben hat auch L. Schmitz aus Aachen, der sich seit einigen Jahren unter den Englischen Philologen eine ehrenvolle Stellung erworben hat, in dem Classical Museum, wovon er unlängst in London das erste Stück — vollkommen würdig der allgemeinen Beachtung und Theilnahme auch unter uns — ans Licht treten ließ, besorgt (p. 34—40.)

Krissäische Inschrift.*)

Eine traurige Entdeckung machte ich am 22. Mai (1842) auf dem Boden der alten Stadt Krissa, wo ich den merkwürdigen Altar, dessen Weiheformel an der Spitze des Corp. Inscr. Graec. nach einer fehlerhaften Abschrift Anlaß zu der gelehrtesten Bearbeitung gegeben hat, mit der genaueren von Prof. Ulrichs in einer besondern Abhandlung in den Schriften der Bayrischen Akademie mitgetheilten, nach seinem eignen Wunsche, genau vergleichen wollte, indem mir unerachtet des guten und scharfsinnig herausgebrachten Zusammenhangs über zwei Worte Zweifel übrig geblieben waren. Nach langem Umherreiten und Gehen in dem weiten Umfang der alten Mauern dieser herrlich gelegenen Stadt, wobei wir zu drei in allen Richtungen suchten, mußte ich mich überzeugen daß die von Ulrichs gegebene Bezeichnung des Orts wo der Altar noch in seiner alten Stelle steht, ganz richtig, daß nur die Inschrift abgeschlagen worden ist. An dem Altar war ich schon mehrmals vorübergekommen, hatte die beiden glatt und regelmäßig ausgearbeiteten Vertiefungen für die Opfer auf der Oberfläche bemerkt, die ja auch auf dem gesuchten Altar seyn sollten, und den verübten Frevel nicht sogleich vorauszusetzen gewagt, bis ich endlich davon mich wohl überzeugen mußte. An dem Wege der (vom neuen Dorfe *Χρυσό*) zur Kirche der *σάραντα ἅγιοι* führt, rechts, „noch ehe man die Kirche erreicht," ein Ausdruck, der so im rechten Verhältniß der Entfernungen ist, ganz nahe bei einer Substruction — und es ist dieß die einzige die ich in Krissa gefunden — steht allerdings der Altar noch, aber er ist

*) Rhein. Mus. 1843 II S. 441.

vorn und an der einen Seite, von unten bis oben gleich, frisch abgeschlagen. Dieß kann geschehn seyn als man um eine, seit der Zeit als Prof. Ulrichs die Abschrift nahm, ganz in der Nähe gebaute neue Kirche eine, wie es scheint, noch neuere und ganz neue Mauer aufführte. Doch ist dieß nicht wahrscheinlich, da man zu dem Behufe wohl den ganzen Altar genommen hätte und da andrerseits der Vorrath von zu Tage liegenden Felsstücken, woraus man Mauersteine hauen konnte, rings umher übergroß ist. Eher ist daher zu vermuthen daß es der Inschrift selbst gegolten hat, als man sich die Mühe nahm den Altar von zwei Seiten abzuschlagen. Mein Verdacht fiel auf einen Bauer von Chryso, der uns γράμματα zu zeigen anbot, dafür aber einen Thaler foderte, den wir ihm nicht geben wollten weil einem so oft das Nichtswürdigste, ein Byzantinisches oder Türkisches Ornament, zufällige oder natürliche Kritzel in einem Stein als γράμματα feil geboten wird. Unser Wirth in Delphi (derselbige bei welchem Müller gewohnt), ein unausstehlicher, aber eifriger Dorfantiquar, begab sich auf meine Veranlassung am folgenden Tage nach Chryso um der Sache nachzuforschen.

Dasselbe berichtet Henzen im Bulletino des archäol. Instituts 1844 p. 30, der aber irrt wenn er diese notizia neunt confermata, pare, dal Curtius. Denn was E. Curtius Anecd. Delph. p. 8 sagt: nuperrime aram Crissaeam vetustissimum religionis atque scripturae documentum misere periisse *dicunt*, bezieht sich allein auf meine Nachricht. Curtius schreibt in der Hallischen Literat. Zeit. 1840 Intell. Bl. S. 376: „Ganz besonders nahm der alte Krissäische Altar mit seiner Inschrift, dem ältesten jetzt bekannten Schriftdenkmale, Müllers höchstes Interesse in Anspruch. Er überzeugte sich bald daß der Altar ursprünglich drei Escharen hatte und drei Gottheiten in drei Hexametern geweihet war." Von einer dritten Vertiefung oder Eschara (Schol. Eurip. Phoen. 281 βώμιοι ἐσχάραι, τὰ κοιλώματα τῶν βωμῶν) sind wir so wenig als Ulrichs eine Spur gewahr geworden, und Müller hat vermuthlich sie nur aus den drei Hexametern geschlossen, die aber nur die Hera und die Ktasia Athana angehn. Es ist nur ein βωμὸς

δίδυμος. Ulrichs bespricht die Ara auch in seinen Reisen in Griechenland S. 21. 31. Seine in der Reise versprochene, aber vermuthlich damals abhanden gekommene Zeichnung der Inschrift ist von Henzen bekannt gemacht in den Annalen des Instituts 1848 Th. 20 S. 57 Taf. A. Seine Erklärung erkennt auch Franz in den Berl. Jahrb. 1840 1 S. 31—33 hinsichtlich der Hauptsache, der zwei Göttinnen mit ihren Opfern, als gelungen an, während auch ihm starke Zweifel, besonders hinsichtlich des Schlusses übrig blieben. Eine Herstellung von G. F. Grotefend in der Zeitschr. für Alterthumswiss. 1840 S. 1273 dient nur um ein gewisses System der Auslegung ältester Schriftdenkmäler genauer kennen zu lernen. Nicht viel glücklicher ist die Herstellung von Dobree, auch sie nach der Abschrift von Gropius welche Böckh vor sich hatte, im Classical Journal Vol. 30 p. 145. Vol. 34 p. 317.

Grab und Schule Homers in Jos und die Betrügereien des Grafen Pasch van Krienen.*)

Ueber das von dem Holländischen Grafen Pasch, Baron van Krienen auf Jos entdeckte und von Prof. Roß von neuem gesuchte und im ersten Theil seiner Reisen auf den Griechischen Inseln S. 155—170 erörterte Grab des Homer hat in der Zeitschr. f. d. Alt. 1842 S. 1212—16 Prof. Walz in Tübingen berichtet und Prof. Franz in Berlin unterwarf in den Berliner Jahrbüchern für Litt. 1841 Th. 2 S. 140—42 die ziemlich dunkle und wunderliche Sache einer neuen Untersuchung. Während Roß, ohne entscheiden zu wollen, sich doch, wie Franz sagt, offenbar zu der Meinung hinneigte daß die von Graf Pasch gefundenen und publicirten Grabschriften nicht untergeschoben seyen, findet Franz daß die Inschriften ein sehr verdächtiges Aussehn haben, und so verdienstlich es von Roß sey, allen direct gegen den Grafen Pasch gerichteten Verdacht entfernt zu haben, so könne man doch die Spuren eines Betrugs nicht verkennen. Die Grabschrift des Homer Ἐνθάδε τὴν sey späteren Ursprungs, aus Büchern eingegraben, wenn man glauben dürfte daß es mit der Auffindung derselben durch den Grafen Pasch seine Richtigkeit habe.**) Die Schriftzüge und Orthographie, so wie die angeblich demselben Stein entnommene Inschrift lassen auf eine weit verwickeltere Hypobole schließen, welche aufzudecken wohl nicht mehr gestattet seyn werde.

*) Zeitschrift für die Alterthumswiss. 1844 S. 229 ff.

**) K. Keil in den Leipziger Jahrb. f. Philologie und Padäg. 1844 XL, 279 — „weil die Frage über ihre Aechtheit wohl nicht von Jedermann so bejahend entschieden werden dürfte wie von Roß."

Der Graf könne dabei ganz unschuldig seyn, die zwei in zwei andern Gräbern in der Nähe gefundenen Inschriften als ächt gelten. Glaublich wäre es auch daß der Graf in der Mitte der Insel einen Stein mit dem Epigramm Ἐνθάδε τὴν gefunden; denn der könnte von dem Grabe dorthin verschleppt worden seyn. „Aber wenn er diesen Stein gefunden hat, wie kann er ihn bei dem Fischerthurm noch einmal entdeckt haben? Man vergleiche außerdem die Nebeninschriften, die der Graf auch bei den Monumenten gefunden haben will, und man wird nicht mehr zweifeln können daß die ältere fraus sich mit einer jüngeren vereinigt habe. Und läßt sich auch nachweisen daß der Graf unschuldig sey und keinen Antheil an dem Betruge habe, so wird man doch nicht läugnen können daß er eine bedeutende Akrisie an den Tag gelegt habe." So Franz. Aber der Stand und die ganze Verwickelung der Frage geht nicht vollständig aus dem hervor was Roß aus dem alten, ziemlich seltenen Reisebuch mittheilt. Ich konnte dieß bei Roß in Athen einsehn und mir nachher auch selbst ein Exemplar davon in Rom verschaffen. Der Titel ist Breve descrizione dell' Arcipelago e particolarmente delle diciotto isole sottomesse l'anno 1771 al dominio Russo del Conte Pasch di Krienen, con un ragguaglio esatto di tutte le antichità da esso scoperte ed acquistate e specialmente del sepolcro d'Omero e d'altri celebri personnaggi. In Livorno 1773 8. 170 S. und eine Tafel mit 7 gezeichneten Inschriften. Die Glaubwürdigkeit des Grafen Pasch glaubt Roß aus dem Buch und durch seine Nachforschungen auf der Insel selbst hinlänglich gerechtfertigt zu haben. Aber eine allgemeine Glaubwürdigkeit der Reisebeschreibung und sogar die Richtigkeit vieler oder fast aller darin aufgeführten Inschriften können uns noch nicht verbürgen daß ein Mann dessen Kenntnisse zu seiner enthusiastischen Liebhaberei zu sammeln und Entdeckungen zu machen in gar keinem Verhältnisse stehen, sich nicht in einem und dem andern Punkt zu wunderlichen Einbildungen, Ausschmückungen und endlich zu Erfindungen habe fortreißen lassen. Ehr[illegible]macht der Holländischen Erziehung immer der Eifer eines Seeofficiers, der nach Niederlegung seiner Stelle die vorhin im Russischen Dienst besuchten Inseln nochmals für sich bereist, in

der einzigen Abſicht Alterthümer aufzuſuchen und ſich eine Sammlung zu bilden; und ſein freudiger Stolz das Grab Homers entdeckt zu haben würde rührend ſeyn wenn er mit dem Vorſatz nichts als die Wahrheit zu ſagen an die Erzählung gienge, indem er ſchreibt: Molti però avevano fin qui tentato, con somma diligenza, di rintracciare attorno il porto di Nio questa cotanto celebrata tomba d'Omero onde poter rinvenire la verità sopra i discordi pareri nella republica letteraria a riguardo della patria e del padre d'Omero, ma sempre inutilmente finchè la sorte ha voluto decidersi favorevolmente ai voti miei. La tomba d'Omero è trovata. Daß der große Sarkophag mit Achilles unter den Töchtern des Lykomedes unter dem Namen des Grabs des Homer nach Petersburg gebracht worden iſt, wurde wahrſcheinlich nur durch das Aufſehen welches die in Jos gemachte Entdeckung in Europa erregt hatte, veranlaßt; und wer ſich auch bei Verkauf oder Schenkung dieſes Sarkophags den Betrug mit dem Namen erlaubt, oder wer aus Irrthum die Verwechslung veranlaßt haben mag, ſo iſt ſie völlig unabhängig von dem Buch des Grafen, wodurch ſie vielmehr in jeder Beziehung Lügen-geſtraft wird.*) Der Mann hatte in Jos einen Monat lang ſechs oder ſieben Leute (p. 146) graben laſſen, fürchtete ſchon daß Zeit, Mühe und Koſten verloren ſeyen, als auf einmal drei Gräber zum Vorſchein kamen, das erſte einem Hermes von ſeinen Eltern Damas und Elpis, das andre dem Lyſandros Grammatikos geweiht, das dritte das Grab Homers. Als von dieſem der Stein aufgehoben wird, ſieht der Graf eine ſitzende Figur, die aber, da der ſchwere 6 Palm lange, 4 P. breite Deckel zuerſt wieder niederfiel, bei der Erſchütterung durch die zurückfallende Platte und dem Zudrang der Luft in Aſche zerfiel, wovon ſich nachher in dem Grab einige Reſte vorfanden. Eine Marmorplatte trat an der Wand deſſelben auf zwei Drittheile der Tiefe hervor. Wozu konnte ſie dienen? zu einem Sitz. Alſo begruben die Alten ihre Todten ſitzend:

*) Eine neue Erklärung dieſes Stroganowſchen Sarkophags, „den nach Lechevalier von Andros, und zwar nach dem Beſitzer durch einen Seeoffizier Daniewſpnew gebracht worden" giebt Dr. E. v. Muralt in den Mém. dela société d'Archéologie et de Numismat. de St. Pétersb. 1847 I p. 75.

alſo hat einen Augenblick wenigſtens Graf Paſch den alten und ewigen Homerus ſelbſt in ſitzender Geſtalt mit ſeinen Augen geſchaut. Un marmo orizontalmente sospeso da una connessione di pietre a due terzi all' incirca della profondità dell' urna, come servisse di panca per sedervi sopra, e dove naturalmente stavasi sedente Omero, dal che pure si arguisce, che in quei tempi, o almeno i cadaveri distinti erano collocati sedenti nelle urne. An dem Stein worauf Homer geſeſſen, fanden ſich vier Inſchriften, eine oben auf (al di sopra, nemlich nachdem der Stein herausgenommen und aufgeſtellt worden), eine vorn (di prospetto, auf der Fläche, dem Sitz), eine unten (di sotto, nemlich unter der andern, vorn), die vierte hinten (dietro). Dieſe Inſchriften waren in alter Schrift (p. 44. 160, geſtochen unter N. 2. 3. 4. 5). Die zweite (von der erſten nachher) iſt die bekannte Grabſchrift, wovon Herodot im Leben Homers und Suidas ſagen daß ſie lange Zeit nachher, als ſchon die Poeſie berühmt geworden hinzugeſetzt worden ſey:

Ἐνθάδε τὴν ἱερὴν κεφαλὴν κατὰ γαῖα καλύπτει
ἀνδρῶν ἡρώων κοσμήτορα θεῖον Ὅμηρον.

Die dritte:

ΒΟΥΛΟΣΕΠΟΙΕΙΜΕΛΙΤΑΙΟΝ
ΟΜΙΡΟΝΠΟΙΙΤΟΝΚΡΙΘΕΟΙΥΙΟΝ

das iſt:

Βοῦλος ἐποίει Μελιταῖον
Ὅμηρον ποιητὴν Κριθηΐδος υἱόν,

und iſt geſucht gelehrt in dem Beiwort *Μελιταῖος* für *Σμυρναῖος*, Smyrnäer der uralten Zeit. Vitruv, welchen Roß anführt, nennt (4, 1, 4 — ganz abweichend von andern Sagen, Ep. Cycl. S. 142. 187) unter dreizehn Joniſchen Städten Melite: haec Melite propter civium arrogantiam ab his civitatibus bello indicto communi consilio est sublata, cuius loco postea regis Attali et Arsinoes beneficio Smyrnaeorum civitas inter Ionas est recepta. Kritheis aber iſt nach der Legende bei Ariſtoteles das Mädchen von Jos, das von einem Dämon mit Homer ſchwanger nach Smyrna gebracht und vom König Mäon geheirathet wird, ſo

daß Homer in Jos Smyrnäer mit Recht genannt werden mußte. Noch gelehrter iſt die vierte Inſchrift des einen Steines:

ΟΜΙΡΟΣΜΕΝΤΟΡΟΣΒΠΥΛΑΙΟΝ
ΠΡΟΝΑΠΙΔΟΝΔΙΔΑΣΚΑΛΕΧΑΙΡΕ

Ὅμηρος Μέντορος Πυλαῖον oder *Φύλαιον Προναπίδην. Διδάσκαλε χαῖρε.*

Statt des Mäon, der am bekannteſten geworden, ſcheint nemlich hier dem Homer nach irgend einer Variante der Sage ein Stiefvater Mentor gegeben, ein bedeutſamer Name, ſo wie ein andrer der in Smyrna angenommen war, Phemios, in Cypriſch-Salamis aber Demagoras, gleich Demodokos (ſ. Ep. Cycl. S. 183). In anderer beſonderer Beziehung wird Homer Sohn des Daëmon, des Arſios, *) des Telemachos genannt (daſ. S. 190), ſo wie des Altes (S. 149). Pronapides aber, den Athener, giebt die lügneriſche Geſchichte ſeit Dionyſios von Mitylene dem Homer zum Lehrer (Ep. Cycl. S. 193), und da er hier *Φύλαιος* oder *Πυλαῖος* genannt wird, ſo muß der Verfertiger der Inſchrift eine Notiz vor ſich gehabt haben, die uns nicht erhalten iſt. Den Attiſchen Demos Phyle kann man nicht verſtehen, weil davon *Φυλάσιος* gebildet wird. Wäre das *B* vor dem *Π* bloß aus Irrthum geſetzt, ſo würde *Πυλαῖος*, vom Neſtoriſchen Pylos, mehr anſprechen als *Πύλαιος*, vom Amphiktyoniſchen Pylä. Homer ſelbſt iſt Pylier genannt worden; die Schule aus welcher der Pyliſche Redner hervorgegangen, ſchien eine gute und die älteſte zu ſeyn. Die Jeten zeigten nach Pauſanias (10, 24, 3) außer dem Grabe des Homer, wo ſie jährlich nach Varro bei Gellius 3, 11 ihm eine Ziege opferten, an einer anderen Stelle auch das ſeiner Mutter, die bei Pauſanias Klymene, wohl nur nach einem zugleich als Name geltenden poetiſchen Beinamen heißt. Die Königin von Smyrna war alſo in ihre Heimath zurückgekehrt. Aber auch Homer hatte dort gelebt und bei Kreophylos gewohnt, dem er das dort gemachte Gedicht von Oechalias Einnahme ſchenkte (Ep. C. S. 225 vgl. 220). Werden wir alſo nicht auch in Jos, wie unter ähnlichen Umſtänden, als Aufenthalt und eine an dem Ort

*) S. Th. I S. 5.

entſtandene Poeſie, eine Schule Homers vermuthen dürfen? und dann wie ſchicklich daß Homer ſelbſt auch ſeinen eignen Lehrer ehrt und ihm einen Grabſtein ſetzt. Nach einer plumpen Erdichtung bei Demetrius Phalereus lernten bei dem vorhomeriſchen Perimemedes in Argos die Peloponneſiſchen Dichter Demodokos, Automedes, Likymnios, Sipias, Pharis, Probolos (Epiſch. Cycl. S. 191).

Was Homer betrifft, ſo zeigte man in Chios, in Phokäa, in Kolophon den Ort wo er gedichtet und im Leſen unterrichtet habe, wie auch in Kyme, Neonteichos (wo er die Thebais dichtete), in Smyrna (daſ. S. 184. 248 f. 252), und in Chios ſah im ſiebzehnten Jahrhundert der dort einheimiſche Leo Allatius mit heiligem Glauben das Haus des Homer; dem Pocock zeigten die Chioten die Schule Homers in einer Grotte, ſeinen Brunnen, ſeinen Altar (daſ. S. 178; bei Choiseul Gouffier T. 1 pl. 47 vestiges d'un temple de Cybèle vulgairement appelé l'école d'Homère). *) Was Wunder alſo wenn auch in Jos, deſſen Homers-Grab weit berühmt war (Ep. Cyclus S. 159), wo man, wie Pauſanias ſagt, das Grab Homers und das ſeiner Mutter, wohl als die größte Merkwürdigkeit der kleinen Inſel zeigte, eine Sage davon ſich unter dem Volke erhalten hat, ſo daß man noch im Jahr 1771 einem Reiſenden die Stelle zeigen konnte, wo er mit Erfolg nachgraben ließ, und wenn dieſer auch an zwei andern Orten der Inſel noch Inſchriften fand die ſich auf Homer beziehen? Die letzte oder eigentlich die erſte Inſchrift aus dem Homersgrab (N. 2) iſt dieſe:

ΒΟΥΛΟΣΕΠΟΙΕΙ
. . . . . ΨΑΙΔΟΣΜΥΡΝΑΙΟΝ
ΠΑΤΑΥΤΕΟΣΒΑΚΙΔ

Bei den fünf Punkten wird bemerkt: ci sono quivi altre lettere, ch'io non potei distinguere. Vermuthlich Βοῦλος ἐποίει [Μέντορος] παῖδα, Σμυρναῖον ποιητὴν κ. τ. λ. Wir haben dann eine

*) Bei Xanthos auf Rhodos iſt ein Stein mit Schrift bedeckt, rechts eine Figur, bärtig und mit geſchloßnen Augen in Hochrelief, deutend auf die Schrift und vier junge Leute, Schule Homers genannt. Bullett. d. l. a. 1841 p. 127,

Wiederholung der Inschrift *Βοῦλος ἐποίει Μελιταῖον Ὅμηρον ποιητὴν Κριθηΐδος υἱόν*, und in beiden den Namen eines sonst nicht genannten Bildhauers, der in Jos das Bild des Homer gemacht hatte. Der Name *Βούλων* ist häufig, und also auch *Βοῦλος* nicht auffallend. Dieser Bulos war selbst ein Smyrnäer nach dem Marmor welchen Pasch van Krienen an einem andern Ort, in der Capelle *'στὸν θόλον* in der Mitte der Insel fand (p. 38), und dessen Aufschrift in der gewöhnlichen Schrift war und deßwegen auch nicht gestochen worden ist.

ΒΟΥΛΟΣ ΕΠΟΙΕΙ
ΣΜΙΡΝΕΟΥ
ΕΝΘΑΔΕ ΤΗΝ ΙΕΡΑΝ ΚΕΦΑΛΗΝ
ΚΑΤΑ ΓΑΙΑ ΚΑΛΥΠΤΕΙ ΑΝΔΡΩΝ
ΗΡΩΩΝ ΚΟΣΜΗΤΟΡΑ ΘΕΙΟΝ
ΟΜΗΡΟΝ
ΒΟΥΛΟΣΕΠΟΙΕΙ
ΜΕΛΙΤΑΣ

Offenbar ist *Σμυρναῖος* und *Μελιταῖος* zu schreiben. Roß, der diese Kirche besuchte, fand die Inschrift nicht mehr vor. An der Stelle der drei Gräber aber, auf der Nordseite der Insel, traf er, wenn auch von ihnen keine Spur mehr, doch einen Bauer der aus Erzählung seines Vaters die Nachgrabung eines Fremden und daß dieser einen großen Marmor gefunden, bestätigte. Hiernach wäre, wenn der Graf nicht seine Inschriften an die Stelle seiner Nachgrabungen versetzt hat, die Stelle wo die alten Jeten ihr Grab des Homer hatten, gefunden.*) Uebrigens sieht Roß (S. 158) in der zuletzt angeführten Inschrift der spätern Schriftzüge wegen eine spätere Auffrischung, Wiederholung oder Vervielfältigung einer älteren Inschrift, als wovon Beispiele bekannt sind; muß aber zuletzt (S. 169), ungern wie es scheint, sich bequemen auch die alte Schrift des Grabes nicht für eine ursprünglich alte, sondern für eine Auffrischung einer solchen von irgend einem alterthumssüchtigen Herodes Atticus aus dem ersten oder zweiten

*) Paulus Silentiarius unter Justinian Brunck. Anal. III, 101, 80. *ἐνθάδε — Ὅμηρον κλεινὸς ἐπ' ἀγχιάλῳ τύμβος ἔχει σκοπέλῳ.*

Jahrhundert unſrer Aera, „wobei ſich denn durch kritiſche Sorgloſigkeit leicht paläographiſche Anachronismen einſchleichen konnten," zu nehmen. Die angeblich in dem Grab gefundnen zwei Homersmünzen, die eine mit dem Namen *OMIPOΣ* (ob auch der kleine Kopf von Marmor und ein Fußgeſtell die darunter genannt werden, weiß ich nicht) nöthigten ihn von einem erſten und urſprünglichen Grab Homers abzuſtehn, zu deſſen Annahme er ſonſt (die Inſchriften könnten ja aufgefriſchte ſeyn) ſehr geneigt ſeyn mußte, da „ſein Homer, wie er ihn von der Geſammtüberlieferung des Alterthums empfangen, nicht allein wirklich gelebt hat, ſondern ſogar mit Feder und Schrift mit erfreulicher Gewandtheit umzugehn und, nachdem er blind geworden, ſich der Hülfe Anderer dafür zu bedienen wußte." Da denn, ſchließt er, Homer auch irgendwo geſtorben und begraben worden ſeyn müſſe, ſo könne ſein Grab ſich eben ſo wohl bis auf den heutigen Tag erhalten haben als wie das Löwenthor und die Schatzhäuſer der Atriden in Mykenä oder der Tempel in Korinth. Nur möchte zwiſchen dem Grab eines armen wandernden Aöden, wie auch eine „Geſammtüberlieferung," wenn von einer ſolchen in Beziehung auf das höhere Alterthum die Rede ſeyn kann, den Homer darſtellt, und den Gräbern der größten Königsgeſchlechter ein unermeßlicher Unterſchied geweſen ſeyn. Selbſt die Gräber die ſpäter mit politiſchem Ehrgeiz dem Heſiodus in Askra, in Oeneon, Naupaktos, Orchomenos, dem Orpheus in Antiſſa auf Lesbos und am Olymp, dem Linos in Theben und Argos je zwei und in Chalkis, dem Steſichoros in Katana, in Himera errichtet wurden, ſind ſchwerlich große Werke geweſen. Am geſichertſten ſind die kleinen verborgenen Gräber im Schoos der Erde oder der Felſen, wie wir uns jedoch ein Grab das die Ier den Fremden zeigten, ſchwerlich denken dürfen. Auch können wir über den Homer der gelebt hat und der, wenn auch nicht aus der Ueberlieferung, wenigſtens aus ſeinem Werk uns gewiß iſt, doch auch den Collectivhomer der ſagenhaft durch Jahrhunderte geſchritten iſt und mehr Gedichte gemacht hat als wir von Orpheus oder von Dädalos Werke anführen können, nicht vergeſſen. Und dieſes nicht weniger, nur auf andere Art als Orpheus mythiſchen Homers Grab von dem des wirkli-

chen zu unterſcheiden, giebt es durchaus kein Mittel. Doch ich will hier keineswegs den Standpunkt beſtreiten den mein lieber und hochgeſchätzter Freund gegen die ganze ſeit Heyne und Wolf aufgekommne Sagenkritik einnimmt und von dem aus er ohne Zweifel Vieles ins rechte Licht ſtellen wird, was Andre von dem entgegengeſetzten nicht richtig anſahen oder allzu kritiſch behandelten. Ich will nicht einmal ausführen was von dem meinigen aus ſich alles ſagen ließe zur Unterſtützung meiner eignen Annahme über jene Inſchriften, die den mit mir im Allgemeinen Gleichgeſinnten ſich wohl ſchon im Vorhergehenden verrathen hat, der Annahme nemlich daß nach der Zeit worauf (abgeſehen von der kleinen Büſte und dem Fußgeſtell und den Homersmünzen in dem Grabe) der Inhalt der Inſchriften, Pronapides der Lehrer Homers, Homers Vater Mentor, die armſelige Gelehrtheit in dem Melitäer anſtatt Smyrnäer und eben Alles zuſammen deutet, auch die Schrift beurtheilt werden muß, daß ſie alt nur ſeyn könnte (wenn ſie das war), nicht weil man eine ächt alte erſetzen wollte, ſondern weil man der Inſchrift einen oberflächlichen Schein des Alterthums geben wollte oder die alte Schrift anſtändiger an dieſem Ort hielt. Auch die Mehrheit und die Länge der Inſchriften, das Umgekehrte von der alten Einfalt und Sparſamkeit, iſt ein Zeichen des ſpäteren Jahrhunderts. Bei meiner Vorausſetzung macht auch die bei der Kirche in der Mitte der Inſel gefundene Inſchrift keine Schwierigkeit. Sie ſcheint einem Bilde Homers zur Unterſchrift gedient zu haben, indem man die vielverbreiteten zwei Verſe, obgleich Grabſchrift, uneigentlich anwandte.

Eine Inſchrift endlich fand ſich an einem dritten Ort, bei der Kirche St. Katharina, auf einem Stück Marmor das dahin vom Grab des Homer gebracht ſeyn ſoll, wie man dem Holländer angab, das zum Sitz diente und noch von Roß vor derſelben Kirche als niedrige Sitzbank angetroffen wurde. Dieſer erkannte in drei der vier oberſten Zeilen noch, in einer zwei, in den zwei andern Zeilen je vier Buchſtaben an den Stellen der Paſchiſchen Abſchrift; genug um die Identität zu beglaubigen. Aber es iſt Schade daß Roß nicht bemerkt, ob denn auch von den unter den vier langen folgenden nicht 44, ſondern 42 kürzeren Zeilen, jede

aus zwei Namen beſtehend, die er nicht aufnahm, jede Spur verſchwunden iſt. Die Inſchrift iſt vollſtändig dieſe:

ΑΔΕΑΑΧΟΝ ΜΑΘΕΤΗΣ ΑΝΥΜΦΗΣ ΥΙΟΥ ΘΕΙΟΝ
ΟΥΓΑΡ ΕΝ ΑΛΛΑ ΕΜΟΙ ΦΙΛΟΣ ΙΕΡΟΥ ΟΜΗΡΟΥ
ΑΛΛ ΕΜΟΙ ΠΝΕΥΜΑ ΘΑΝΩΝ ΝΙΚΟΜΗΔΟΥ ΥΙΟΝ
ΠΟΛΙΣ Ο ΘΕΑ ΑΝΑΦΙΟΣ ΟΝΟΜΑ ΕΝΘΑΔΕ ΕΜΟΥ

ΕΝΕΙΔΑΛΟΣ ΚΟΨΩΝΙΟΣ — Μειδύλος? Κοψώνιος
ΝΗΤΑΙΟΣΘΡΑΣΥΒΟΥΛΟΥ — . . . . . Θρασυβούλου
ΦΙΣΤΟΚΛΗΣ ΠΟΛΥΛΑΣΡΟΥ — Πιστοκλῆς Πολυμάστορος?
ΦΙΛΕΤΕΡΟΣ ΚΟΡΥΦΙΟΣ — Φιλέταιρος Κορύφιος
ΑΙΣΧΥΛΟΣ ΑΡΧΙΔΟΥ — Αἰσχύλος Ἀρχίδου
ΠΟΛΥΜΗΔΗΣ ΤΛΗΣΙΔΑΜΑΝΤΟΥ — Πολυμήδης Τλησιδάμαντος
ΗΓΗΣΑΡΧΟΣ ΑΡΙΣΤΟΦΙΛΟΥ — Ἡγήσαρχος Ἀριστοφίλου
ΑΡΙΣΤΕΑΣ ΑΡΙΣΤΩΝΟΣ — Ἀριστέας Ἀρίστωνος
ΠΟΛΥΚΡΗΤΟΣ ΑΡΧΕΛΕΩ — Πολύκριτος Ἀρχέλεω
ΜΕΛΗΣΟΠΠΟΣ ΠΟΛΥΞΥΚΤΟΥ — Μελήσιππος Πολυεύκτου
ΑΜΦΙΟΛΛΗΣ ΛΕΞΙΦΑΝΟΥ — Ἀμφιθαλῆς Λεξιφάνου
ΑΡΙΣΤΟΚΛΗΣ ΠΡΑΞΙΚΛΕΟΥΣ — Ἀριστοκλῆς Πραξικλέους
ΘΡΑΣΥΞΕΝΟΣ ΑΙΔΝΕΙΑΔΟΥ — Θρασύξενος Αἰαντιάδου
ΑΛΗΝΟΣ ΑΛΕΞΙΟΣ — Γαλῆνος Ἀλεξίου
ΜΟΡΕΝΗΣ ΤΟΥΧΑΝΩΡΙΔΑ — Διογένης Τευχανδρίδα
ΔΗΜΗΤΗΝΗΣ ΑΡΕΤΕΟΥ — Δημητριάδης Ἀρεταίου
ΛΞΥΚΑΜΗΤΟΣ ΑΡΧΕΛΕΩ — Ὀξυκάρηνος Ἀρχέλεω
ΚΡΑΤΕΡΟΣ ΚΛΑΤΕΡΟΥ — Κράτερος Κρατέρου
ΑΚΕΣΜΙΑΡΙΔΗΣ ΔΑΜΟΝΟΥ — Ἀκεστορίδης Δάμωνος
ΣΩΤΗΡΙΔΗΣ ΝΙΚΟΣΘΕΝΟΣ — Σωτηρίδης Νικοσθένους
ΔΕΟΔΟΞΟΣ ΚΑΛΛΗΚΛΕΟΥΣ — Διόδοτος Καλλικλέους
ΔΗΜΟΣΟΡΝΗΣ ΛΑΜΩΝΙΚΟΥ — Δημοσθένης Δαμονίκου
ΚΡΑΤΗΡΙΟΣ ΠΟΡΥΦΙΟΣ — Κρατήριος Κορύφιος
ΔΙΑΡΧΟΣ ΟΡΗΓΙΩΝΟΣ — Δίαρχος Θρασίωνος
ΑΝΑΝΙΑΣ ΑΡΙΣΤΙΩΝΟΣ — Ἀνανίας Ἀριστίωνος
ΑΝΔΡΟΝΙΚΟΣ ΑΡΙΣΤΙΩΝΟΣ — Ἀνδρόνικος Ἀριστίωνος
ΝΙΚΗΦΟΡΟΣ ΛΑΣΟΕΝΙΔΟΥ — Νικηφόρος Λασθενίδου

ΜΑΟΞΕΝΟΣ ΑΑΣΩΝΟΣ	Λαμόξενος Λάσωνος
ΑΝΙΚΡΑΤΗΣ ΑΡΙΣΤΙΩΝΟΣ	Ἀντικράτης Ἀριστίωνος
ΝΙΚΟΚΑΗΣ ΜΙΝΕΑΑΞΟΥΣ	Νικοκλῆς Μενεκλέους
ΧΑΡΗΤΩΝΟΣ ΟΤΟΜΕΟΥ	Χαρίτιμος
ΝΑΟΔΗΜΙΔΗΣ ΣΑΣΙΑΝΟΥ	Νικοδημίδης Σωσιάδου
ΜΑΡΣΙΝΟΣ ΚΡΑΣΕΙΟΥ	Μόρσιμος Κρατηρίου
ΑΔΑΚΡΥΤΟΣ ΗΑΡΟΣ	Ἀδάκρυτος
ΔΗΜΟΚΡΑΤΗΣ ΑΝΗΣΟΣ	Δημοκράτης
ΔΗΜΑΡΧΟΣ ΑΡΙΣΤΙΩΝΟΣ	Δήμαρχος Ἀριστίωνος
ΤΑΑΥΞΥΚΤΟΣ ΜΕΑΑΕΠΕΟΥ	Πολύευκτος
ΜΕΝΕΑΕΩΣ ΔΙΟΡΙΝΕΩΣ	Μενέλεως Διογένεος
ΔΟΞΗΔΩΝΙΟΣ ΠΑΑΤΩΝΟΣ	Δοξηδώριος Πλάτωνος
ΑΝΑΑΑΩΝΙΟΣ ΨΟΔΑΟΥ	Ἀπολλώνιος
ΟΞΟΔΩΤΟΣ ΑΝΤΙΠΑΤΡΟΥ	Θεόδοτος Ἀντιπάτρου
ΑΞΑΔΙΑΣ ΗΡΙΟΦΩΝΟΣ	Ἐξάδιος Ἡροφῶνος

Die Berichtigungen der ſchlechten Abſchrift rühren zum Theil von Roß (aus ſeinem Exemplar des Buchs) her. Es ſind aber der ſicher emendirten Namen ſo viele daß wir annehmen dürfen, die noch nicht hergeſtellten, die ich in der gewöhnlichen Schrift ausgelaſſen habe, ſeyen, ſo wie jene und alle nicht falſch geſchriebenen, wahre alte Namen. Es ſind darunter mehrere die ich als Namen, ohne freilich weit geſucht zu haben, nicht nachweiſen kann; aber dieß erregt keinen Verdacht, da die Wörter und die Formen nicht unpaſſend zu Namen ſind. Es ſind dieß 10 Τλησιδάμας (aus zwei Verben wie Ὀνησιφόρος, Μνησιφάνης), 11 Ἡγήσαρχος, 15 Ἀμφιθαλῆς, 21 Ὀξυκάρηνος, 24 Νικοσθένης, 27 Κρατήριος, 28 Δίαρχος, Θρασίων (Θράσιος, Θράσις kommt vor), 31 Λασθενίδης (Λασθένης kommt vor), Ἀδάκρυτος. Auffallend ſind die Joniſchen Formen 11. 21 Ἀρχέλεω, 42 Μενέλεως, wenigee die Doriſmen 23 Δάμωνος, 26 Δαμονίκου, 32 Δαμόξενος. Die vier erſten Zeilen ſchrieb ich nicht wie ſie auf dem Stein, ſo wie auch die Namen, vorauszuſetzen ſind, mit ungetrennten Wörtern, ſondern nach den von Paſch beliebten Wortabtheilungen. Roß nimmt an daß ſie im heroiſchen Versmaß abgefaßt waren und vielleicht eine Dedication enthielten, in welcher auch der Name Homers vorgekommen ſey. Franz bemerkt nur daß ſie nach dieſer

Copie unentziffert bleiben dürften. Das nun wohl gewiß in vielen Einzelnheiten; aber der Inhalt im Ganzen läßt sich doch wohl wahrscheinlicher und richtiger bestimmen als von Roß geschehen ist, und danach das Einzelne zum Theil sich begreifen und emendiren. Die Reihe der Namen an einer Homerosbank, wie der vom Homerischen Grab herrührende Sitz mit dem Namen Homers daran von Franz genannt wird, verbunden mit den deutbaren Worten der ersten Zeilen, lassen uns Schüler Homers erkennen, den Sitz als eine Schulbank die von ihnen eingenommen worden sey, denen dann vielleicht Andere ihre Namen auch in weiterer, unbestimmter Beziehung als Verehrer Homers, die nach und nach sich die Freude gemacht hatten auf diesem Denkmal der alten Zeit und Homers sich einmal niederzulassen, beigefügt haben. Einen solchen Kreis haben wir in der oben erwähnten Schule des vorhomerischen Perimedes in Argos [und in der Note S. 289.] In Zeiten denen unsere Bank ziemlich nah stehn möchte, finden wir die Namen der zahlreichen Schüler eines berühmten Sophisten auf einer Metallplatte an der Statue desselben zusammengeschrieben (Rhein. Mus. 1841 S. 210). Der erste der Homerischen Schüler sagte, wie es scheint, um ohne Rücksicht auf den ohnehin zweifelhaften Vers nur die einfachsten Aenderungen vorzunehmen:

ὧδ' ἔλαχον μαθητὴς Νύμφης υἱοῦ θείου.

Die Mutter des Homer konnte ja wohl auch Nymphe genannt werden. Ein zweiter scheint sich der Freundschaft des heiligen Homeros zu rühmen. Noch mehr rühmt der dritte:

Ἀλλ' ἐμοὶ πνεῦμα θανὼν Νικομήδου υἱῷ [ἔλειψε.

(In dem Namen Νικομήδης ist die erste Sylbe auch Syllog. Epigr. Gr. n. 12 verkürzt: wiewohl bei diesen Versen das eine Kleinigkeit ist.) Der vierte aber schrieb bloß seinen Namen darunter:

Πολυσθένης Ἀναφαῖος. Ὄνομα ἐνθάδε ἐμοῦ.

(Ethnika statt der Patronymika scheinen auch in ΚΟΦΩΝΙΟΣ (1), ΚΟΡΥΘΙΟΣ (4. 23) zu stecken.) Worauf denn gerade unter diesem Namen die andern folgen, ohne die überflüssige Formel

ὄνομα ἐνθάδε ἐμοῦ zu wiederholen. Aus dieſer Formel aber ſchließe ich daß auch die drei erſten ihren Namen jeder ſeinem Vers beigefügt hatten.

Den Zweifel mag ich kaum aufwerfen, ob dieſe Inſchriften ſämmtlich erſt in neuerer Zeit geſchmiedet worden ſeyen. Auch ein andrer Leo Allatius hätte ſie ſo, theils nicht machen können, theils ſo nicht gemacht. Anſtatt Mentor hätte er den Vater Homers mit einem andern irgendwo vorkommenden Namen, den Pronapides aber Athener genannt. Vor der Zeit des Grafen Paſch läßt ſich die trügeriſche Anfertigung der Inſchriften auch darum nicht denken weil ſie ſonſt früheren Reiſenden bekannt geworden wären. Von gefälſchten und dann auf die Gefahr hin nie gefunden zu werden eingegrabenen Inſchriften iſt in Frankreich vor einigen Jahren ein merkwürdiges Beiſpiel entdeckt worden: aber dieſe an ſich wunderbare Liebhaberei iſt am wenigſten in Jos zu erwarten, wo eine Fälſchung von dem Zweck für die alte Sage einen Beweis zu haben, nicht wohl getrennt gedacht werden kann. Der Graf hatte ſchon bei einer früheren Anweſenheit in Jos ſich nach dem Grab erkundigt, ſeine Ausgrabungen dauerten lange Zeit: aber welcher Papas oder andre Bewohner von Jos, vorausgeſetzt daß jener ſich mit ihm hätte verſtehen wollen, war in jener Zeit im Stand etwas Aehnliches zu erfinden?

Doch es kommt etwas Poſitives hinzu das ganz geeignet iſt um den Verdacht der Unächtheit zu entfernen, das freilich zugleich auch den Homeriſchen Inſchriften das paläographiſche Intereſſe nimmt das ſie auch als Werke des erſten oder zweiten Jahrhunderts noch haben würden, wie die Triopiſchen Inſchriften des Herodes Atticus im Muſeum zu Neapel, welche alte Schrift nachäffen, übrigens alle in einem von der unſrigen ſehr verſchiedenen Charakter. (Franz Elem. Epigr. Gr. p. 75 de titulis in speciem antiquitatis compositis). Ein Mittel der Täuſchung giebt ſich offen kund und muß jetzt umgekehrt dienen um uns zu enttäuſchen. Der Graf ſchreibt: Non sarà frattanto inutile che io faccia osservare dalle Inscrizioni reportate, che al tempo d' Omero pare che non avessero l' uso dell' *H*, nè dell' Omega Ω, ma che in vece dell' *H* si prevalessero dell' Jota I, come appunto sostiene

il celebre Padre Tommaso Velasti di Scio nella sua Dimostrazione istorico-grammatica in Latino stampata in Roma nel 1750, e non come dicono gli Erasmiani, che l' *Epsilon* serviva indifferentemente per *Ita*. Un tal riflesso potrà esser anche utile per la traduzione di dette Inscrizioni. Hiermit ist nicht viel Umstände zu machen. Der Führer dem der Mann sich anvertraut, hatte den Umstand daß der alten Schrift das lange *H* fehlte, um nicht in Widerspruch mit der neugriechischen Aussprache dieses Vokals zu kommen, dahin erläutert daß dafür Jota (nicht Epsilon) geschrieben worden sey. So gewiß nun dieses nicht gegründet ist, so sicher sind alle *I* statt *H*, ihrer neun in drei der Grabschriften, betrüglich gesetzt: nicht minder auch auf der im Grabe gefundenen Münze, die nach des Entdeckers Abschrift als gleichzeitig mit Homer gelten sollte, in dem Namen *OMIPOΣ*, der in dieser Untersuchung schwer wiegt. Roß hat sich unstreitig von einer Partheilichkeit für seinen Standpunkt beschleichen lassen wenn er (S. 169) annimmt daß wir noch nicht alle Nüancen der Gestalt der ältesten Rechtschreibungsweise genug kennen um über den angeblichen Gebrauch des Jota statt Eta oder Ita kritisch abzusprechen. Die Frage ist nicht allein paläographisch und der *OMIPOΣ* der Münze ist nicht ungewisser als die übrigen Jota. Mit diesem Jota statt *H* war denn durch den berühmten Pater Velasti auch *O* für *Ω* schon gegeben. Gehn wir den Spuren paläographischer Gelehrsamkeit weiter nach, wenn gleich der Graf klug genug ist sich nicht für Antiquar oder Paläographen von Profession zu geben (p. IV). Er hat in Pisa einen Abdruck der bekannten Nanischen Inschrift aus Melos gefunden und ersehn daß darin die vier von Palamedes erfundenen Buchstaben fehlen, alle andern aber übereinstimmen mit seiner Inschrift N. 6 (von der ich noch nicht gesprochen), außer daß diese schon das *Θ* habe, so daß die Nanische älter und wohl aus der Zeit seyn möge wo in Aegina dem Aeacus der allen Griechen gemeinsame Tempel gebaut wurde. Aber auch die Grabinschriften, von N. 2 bis 5, die von einander nicht verschieden sind, stimmen in den meisten Buchstaben überein mit der Nanischen Inschrift (bei Franz p. 57), die ich auch nach dem wahrscheinlich einzeln erschienenen, aber in einem Exemplar der hiesigen Bibliothek

von Donatis Supplement zum Muratori (1774) beigebundnen großen Blatt vergleiche. Gleich sind *Α Γ Ι Κ Λ Μ Ο Π Τ*, wenig und gleichgültig verschieden *Δ Λ Ν*. Verschieden ist das *Ε*, bei Pasch nemlich das gewöhnliche, und ganz abstechend bei ihm *Θ Ξ Φ* und sogar *Ρ* und *Β*, und in N. 2 *Ψ* durch die viereckte Form, die in älteren Inschriften niemals, sondern erst in neuerer Zeit vorkommt, besonders im *Σ* und *Θ*. Das Ungewohnte, Fremde könnten ihnen in den Augen unsres Paläographen den Schein des Alten gegeben haben, wiewohl nicht abzusehn ist warum ihm das *Μ* (als *Σ*), das seitwärts gestellte *Δ* für *Ρ* nicht gut genug war. Warum er in N. 3 für *Φ* nicht *ΠΗ* aufnahm, das in N. 6 vorkommt, wie auch *ΚΗ* für *Χ*, *ΚΣ* für *Ξ*, dieß erklärt sich schon, wie weiterhin deutlich werden wird. Denn N. 6 ist aus dem Grabe des Sesostris; zu Homers Zeit waren die Buchstaben des Palamedes bekannt. Aber anstatt *ΠΗ* haben wir in N. 5 *ΒΗ* (*ΒΗΥΑΑΙΟΝ*), was nur Schreibfehler zu seyn scheint oder Nachahmung des neugriechischen *βγ*, *βμ*. Ein starker Verstoß ist die Auslassung des Hauchbuchstabens vor *ΙΕΡΑΝ*, *ΙΡΟΟΝ*, *ΟΜΙΡΟΝ*, *ΥΙΟΝ*, wonach denn die Formen *ΠΟΙΙΤΟΝ* und *ΠΡΟΝΑΠΙΔΟΝ* weniger auffallen. Nach all diesem wird es auch weniger unschuldig scheinen daß am Ende von N. 2, nach dem Wort *ΒΑΚΙΔ*, das doch nicht schließt, eine Taube gezeichnet ist, nach dem glücklichen Finder ein Symbol daß Homer ein Dodonäischer Priester war: wovon der Mann großen Lärm gemacht haben muß, da der alte Bauer Kapetanakis dem Prof. Roß nach etwa 66 Jahren noch von einem großen am Plakotos ausgegrabenen Marmor mit vielen Buchstaben und mit Vögeln darauf erzählte. Roß vermuthet scharfsinnig daß zu der Taube ein Blatt, wie es in Inschriften Römischer Zeit häufig statt Punkts vorkommt, Anlaß gegeben habe. Die Taube und das Blatt, man mag es legen wie man will, sind sehr verschieden. Aber angenommen dieß Zeichen aus Römischer Zeit, so paßt es schlecht in eine auch noch so sehr aufgefrischte Inschrift aus der Zeit Homers, oder auch in nachgeahmte alte Schrift aus der Zeit in die ich die Inschrift gesetzt habe: eben so schlecht als das *Σ* und *Θ* in Quadratform. Doch hinsichtlich dieser will ich bemer-

ten daß in der Inſchrift von Kephalonia, wodurch die Paläographie jüngſt eine neue nicht unwichtige Bereicherung erhalten hat, in den Transact. of the R. Soc. of litt. Second series Vol. 1 1843 p. 395, *Μνασέας Κλεάβιος σάος Ἥρῃ* (*TEPEI*), das O zweimal ein auf die Spitze geſtellter Würfel iſt.

Ein neuer ſehr triftiger Beweisgrund gegen die Paſchiſche Paläographie liegt darin daß auch die Schrift des ſchon erwähnten, angeblich zu Klisman, zwiſchen Smyrna und Urla gefundenen Steins, die unter N. 6 geſtochen und p. 136 in die gewöhnlichen Buchſtaben umgeſetzt, p. VII erklärt iſt, ganz mit der alten Schrift von Jos in den vier Grab-Inſchriften übereinſtimmt, bis auf den kleinen Unterſchied daß das *E* hier die ältere Form hat und das Θ ein auf die Spitze geſtellter Würfel iſt. Die Inſchrift lautet:

ΠΗΡΙΚΣΟΝΘΕΑΤΑΤΥΜΒΟΝ
ΤΟΝΑΙΘΕΛΟΝΚΟΝΙΝΓΑΡ
ΟΥΤΟΣΜΣΕΘΟΝΣΕΟΣΚΗΕΙΡΑ
ΠΗΡΙΚΤΟΘΑΝΟΝΤΟΝΣΚΕΠΕΙ

Darin iſt eine Grabſchrift zu erkennen die ſchon ihrer Jambenart nach ſehr ſpät, auch durch die Anrede *θεάτα* auffallend iſt. Ich laſſe den langen Namen im Genitiv im dritten Vers offen.

Φρίξον, θεάτα, τύμβον·
τὴν ἄθλιον κόνιν γὰρ
οὗτος . . . . . .
φρικτῶς σκέπει θανόντος.

Die alte Schrift müßte nothwendig aus Ziererei gebraucht geweſen ſeyn. Doch dieſe Vorausſetzung iſt weit kühner als wenn ich ſage, der Graf Paſch hat die alte Schrift eingeführt und rein erdichtet, um ſich rühmen zu können daß er das Grab des Seſoſtris entdeckt habe. Denn er überſetzt: Innoridisci nel mirare questa tomba quasi come di divinità cenere, perchè questa del grande Sethonsio (Sesostri) la mano formidabile ai mortali cuopre. Der dritte nicht minder naive paläographiſche Betrug (mit N. 7) wird weiter unten hervortreten und der Beweis daß dieſe ganze Paläographie von Anfang bis zu Ende ein Spiel der Täu-

ſchung ſey, wird damit vollendet ſeyn. Man könnte denken daß die Unehrlichkeit unvorſichtigerweiſe auch einen Beweisgrund äußerlicher, ſichtbarer Art gegen ſich ſelbſt habe aufkommen laſſen, indem der Graf nemlich, der die vier angeblich aus dem Grab Homers herrührenden Inſchriften in alte Schrift umſetzte, der einen die er in oder an der Kirche σιὸν θόλον fand, die gewöhnlichen Buchſtaben ließ, obgleich der Bulos der ſie ſetzte und Σμυρναῖος und Μελιταῖος zugleich gebraucht, doch dieſelbe Perſon iſt als der nach der andern Inſchrift den Homer gemacht hat. Aber es iſt dieß kein Verſehn von ihm, ſondern ein beſonders feiner Kunſtgriff. Er ſpielt, wie noch einigemal, den Ehrlichen mit Abſicht, damit man bei dem Andern an falſche alte Schrift um ſo weniger denken möge. Er ſagt von dieſer Inſchrift (p. 38): i cui caratteri, mancanti ancora d'ortografia, sembrano scolpiti dopo la morte di Omero.

Ich hätte dieß Paläographiſche nicht ſo weitläufig erörtert, da man bei ſo manchen leicht geltend zu machenden Ungewißheiten und Möglichkeiten in dieſer Sache auch den dringendſten Verdacht zurückweiſen kann, wenn nicht andre ſehr bedenkliche Umſtände hinzukämen. Der Graf läßt ſich in Livorno von einem Griechen der mit ihm dort angekommen iſt, ein Verzeichniß aller von ihm entdeckten Grabſchriften und der zugleich in den Gräbern gefundenen und „zum größten Theil" nach Livorno mitgebrachten Sachen, welches alles in der Beſchreibung ſchon enthalten war, beſcheinigen. Bei dem Stein mit den vier paläographiſchen Inſchriften iſt in Parentheſe beigefügt (rimasto a Naxia). Sonſt kein Wort, die Inſchriften aber, wie die andern mitgebrachten, werden wiederholt, auch der Vogel nicht vergeſſen. Eigen, gerade der Stein aus dem Grab Homers, mit den vier Inſchriften mit den vielen in Homers Zeit üblichen *I* für *H*, bleibt in Naxos zurück. Wurde er etwa einer der Familien in Naxos geſchenkt von denen der Graf gute Aufnahme und Wohlerzogenheit rühmt? Aber warum, wenn dieſer ein ſolches Opfer gebracht hatte, das eben ſo unglaublich für ihn als es unwahrſcheinlich iſt daß es für einen ſeiner Naxiſchen Bekannten Werth gehabt hätte, warum dieß nicht mit zwei Worten neben dem rimasto in

Naxia oder in der Vorrede anführen, da dann wenigſtens Reiſende ſich von der Wahrheit überzeugen konnten, da man es doch für nöthig hielt über die Ausgrabung ſelbſt und die Entdeckung des wahren Grabes des Homer ſich Zeugniſſe ausſtellen zu laſſen? Roß führt (S. 167) zur Rechtfertigung an daß Paſch mehrere andre vor und nach ihm auch von Andern edirte Inſchriften und mehrere ganz unverfängliche inedita, die auch jetzt nur bei ihm ſich finden, mittheile. Doch kann dieß das Verdächtige nicht einmal mindern, da er die einen nicht mitnehmen konnte und die andern, die er mitgebracht hatte, dem Homersgrab nichts entziehen und nichts hinzuthun. Nicht von einem aus lauter Täuſchungen zuſammengeſetzten Buche iſt ja die Rede.

Hiermit kann die Kritik ſich noch nicht beruhigen. In dem Grabe befand ſich der angeblich zum Sitz der Leiche gebrauchte Stein, mit den vier Inſchriften, die nebſt den zwei Homersmünzen dem Grabe ſeine Wichtigkeit geben, ein Stein 4 Palm lang, ½ P. breit und ungefähr 1 P. dick, auf drei Seiten beſchrieben. Ich will nicht von dem Zuſammentreffen der verſchiedenen Inſchriften auf demſelben Stein, einer Grabſchrift des Homers, einer des Pronapides und zweier andern Inſchriften, wonach Bulos ein Bild des Homer gemacht hat, reden. Aber wer hat je von der widerſinnigen Einrichtung gehört, Grab- und Bildinſchriften in ein unzugängliches, mit einem ſchweren, kaum von ſechs oder ſieben Arbeitern aufzuhebenden Stein bedecktes Grab zu verſchließen? Man wird ſagen, ausnahmsweiſe muß es denn doch bei dieſem heiligen Grabe ſo gehalten worden ſeyn. Aber nein, es iſt eine irrige Vorſtellung des Grafen Paſch Barons van Krienen geweſen daß die alten Grabſchriften aus engen und tiefen, mit einer ſchweren Platte geſchloſſenen Gräbern herrührten und danach hat er ſich das Vergnügen gemacht, beinahe alle, ſage beinahe alle von ihm mitgenommenen und noch verſchiedene andre nicht mitnehmbare Grabinſchriften, uud ſogar ſolche die das Grab nicht angehn, mit von ihm aufgehobenen Steinplatten zu verknüpfen. Mit dieſer durchgeführten Unwahrheit werden zugleich ziemlich einförmig, wir dürfen nach dieſen Umſtänden doch wohl ſagen willkürlich zuſammengeſetzte und aller Glaubwürdigkeit hin-

sichtlich der angegebenen Gräber entbehrende Verzeichnisse von Dingen dergleichen man in alten Gräbern findet, durchgehends verbunden. Ich möchte sogar vermuthen, obwohl dieß zur Sache nicht gehört, daß der Graf alle seine gesammelten Alterthümer des Schlages wie man sie in Gräbern findet und dazu viele die man nie darin findet, wie Statuen mit fehlendem Kopf, unter die vielen angeblich von ihm geöffneten Gräber vertheilt hat. So läßt er von dem ersten der beiden Gräber in der Nähe des Homerischen die Platte heben die es verschloß (la placca che chiudeva il primo), schaut gespannt hin, sieht die Gebeine eines Menschen übernatürlicher Größe und von gigantischem Maße, die aber bei der Berührung in einem Nu in Asche zerfielen. Dabei ist zu wissen daß er an Giganten glaubt, die z. B. in Mykonos unter den von Hercules besiegten Centauren zu verstehen seyen, deren Grab er dort sucht (p. 86.) Unter den im Grabe gefundenen Sachen ist ein viereckter Marmor mit einer sitzenden und einer stehenden Figur in Relief und mit der Inschrift:

ΔΠΜΑCΚΑΙ⊗ΑΠΙCΕΡΜΕΙ
ΤΕΚΝΩΜΝΕΙΑCΧΑΡΙΝ

Kein Zweifel an diesem Monument; aber an dem Zeitalter, etwa bald nach, wenn nicht gar lang vor Homer, wohin es der ehrliche Erzähler sammt dem in Asche zerstiebten Riesenkörper gesetzt haben wollte. Eben so wird das zweite Grab geöffnet, die Leiche zerfällt bei der Berührung in Staub: Verzeichniß der gefundenen Sachen, Inschrift:

ΛΥΣΑΝΔΡΟΣ
ΞΕΝΩΝΟΣ
ΓΡΑΜΜΑΤΙΚΟΣ
ΔΙΔΑΣΚΑΛΕ
ΧΑΙΡΕΑΓΙΔΟΣ (l. ΑΛΥΠΩΣ)

ΓΡΑΜΜΑΤΙΚΟΣ nahm der Graf ohne Zweifel für einen alten Namen und die letzten Zeilen verstand er eben so wenig. Nachher öffnet er auf der Ostseite der Insel noch zwei Gräber und findet in einem wieder Gebeine einer mehr als gewöhnlichen Größe, die bei der Berührung in Asche zerfallen, die verschiede-

nen Sachen und: l'iscrizione sulla lapida di marmo, che l'otturava era la seguente:

ΑΡΗΕΤΙΩΝΟΣΔΗΜΑΡΧΟΣ
ΠΕΡΙΣΑΜΟΝΕΞΗΝΗΩΝΕΑΠΙΣ

Dieß iſt ein Fragment dergleichen man in vorher noch uneröffneten Gräbern nicht findet, und ſchwerlich von einer Grabſchrift. Im andern Grab ſoll dieſer Marmor gefunden ſeyn:

ΠΡΟΜΑΧΙΔΑ
ΑΘΗΝΙΩΝΟΣ
ΧΡΗΣΤΕΧΑΙΡΕ

In Pholegandros wurde eine Inſchrift bloß copirt (p. 25), die im C. I. n. 2444, eine andre aber mit allen in dem Grabe welches ſie deckte, befindlichen Sachen, als eine Statue aus Marmor von Mittelgröße, ohne Kopf (obgleich ſie unter dem Schutze der Decke gelegen hatte), ein Kopf von Stein mit Lorberkranz, zwei Lampen, eine Lanze, eine Münze des Caligula, mitgenommen. Die Inſchrift, die ſich vorn (nel prospetto), d. i. auf der Seite, nicht auf der Oberfläche des das „Monument" bedeckenden Steins befunden haben ſoll, blieb in Naxos zurück (p. 158), ſie befindet ſich aber nach Köhlers ſchwerlich früherer Abſchrift im C. I. n. 2442 noch in Pholegandros in einer Kirche und iſt auch keine Grabſchrift, ſondern von dem Fuß einer Statue:

ΟΔΗΜΟΣΚΑΙΟΙΕΡΕΥΣΤΙΜΗΣ
ΣΩΣΙΤΕΛΟΥΣΤΙΒΕΡΙΟΝΚΑΙΣΑΡΑ
ΘΕΟΝΣΕΒΑΣΤΟΝΘΕΟΥΣΕΒΑΣΤΟΥ
ΥΙΟΝ

Dieſe Inſchrift alſo war gewiß nicht für, ſondern entſchieden gegen die Zuläſſigkeit des Reiſenden anzuführen: und was von dem in Naxos gleichfalls zurückgebliebenen Stein mit den vier Inſchriften zu halten ſey, ſehen wir nun ſchon deutlicher. Aber noch eine Grille und eine herzhafte Lüge des wunderlichen gelehrten Abentheurers lernen wir hier kennen. Auf dem Grabdeckel oben ſtand nemlich in großen Buchſtaben ΤΘΓ, nach p. V τάφος θείου Γερμανικοῦ. Nach dieſer glänzenden Entdeckung iſt der Inhalt

des Grabes eingerichtet, der belorberte Kopf, die Münze des Caligula, die uns die im Grabe des Homer, woran wir schon das Iota angefochten hatten, verdächtig machen muß, da die Erfindungen unsres Paläographen sich wiederholen. Daß solche Grabschriften von Grabdeckeln, wie diese Deckel selbst, uns erst von anderer Seite bekannt werden müßten, um daran zu glauben, versteht sich nunmehr von selbst.*) So wie aber zum wenigsten das Grab des Germanicus mit *ΤΟΙ* erlogen ist, so werden wir nicht anders können als auch das *ΒΘΟ* in sehr großen Buchstaben oben auf dem Stein, der das Homersgrab deckte, auf der paläographischen Tafel N. 1) in Zweifel zu ziehen. Man hätte sonst *Βοῦλος θεῖον Ὁμηρον* vermuthen können: aber die Angabe ist daß es *βίος* (und dieß nach dem Neugriechischen als tesoro) *θεῖον Ὁμήρου* bedeuten solle. Vielleicht hatte der Graf die an Grabsteinen auch getrennt von der Grabschrift vorkommenden drei Buchstaben der Seleucidischen Aera hier oder dort bemerkt und brachte sie auf so üble Art an.

Ein ähnlicher Fall, wo die Unkenntniß der Sprache die Lüge bloß stellt, ist p. 183, wo der Schreiber zwischen Siadgich und Sevrihissar una gran lapide mit Inschrift gefunden haben will, die er umwandte und einen großen Todtenkasten (urna) fand, die untere Hälfte in den Fels ausgegraben, die obere aus altem Mauerwerk (vecchio muro) zusammengesetzt, und darin ein Idol, eine Erzmünze und einen Ringstein; die Inschrift ist:

*) Müller sagt in der Archäol. §. 294 Anm. 3: „In Attika findet man öfter Steinsärge in den Felsen gehauen und mit einer Steinplatte bedeckt (Leake Topogr. p. 318); ähnliche auf dem Wege nach Delphi (Annali d. J. VII p. 186.)" Leake sagt: upon a part of cape Alcimus are still some sarcophagi hewn out of the rock with an inclosure, or sort of outer sarcophagus also hewn out of the rock, for the purpose of protecting the inferior coffin from the surf to which this part of the coast is exposed (der Deutschen Ueberf. S. 344.) Noch viel weniger ist an deckende Steinplatten zu denken welche Donaldson in Delphi zeichnete. Ohne Zweifel sind dessen Gräber aus der langen Reihe von Grabkammern die an dem Wege von Delphi nach Krissa hinab, nicht hoch über dem Boden in die Felswand hinein gehauen sind, inwendig ihre Nischen für Särge haben, die auch selbst zum Theil aus dem Felsen ausgeschnitten sind, und natürlich von außen durch Thüren geschlossen waren. Wohl muß man sich in den von mir zu Müllers Archäologie in der dritten Ausgabe erwähnten Gräbern in einem ausgedehnten Felsboden bei Chalkis, die nicht in Seitenwände des Felsens, wie in der Regel, sondern in der mehr oder weniger flachen Boden hinein geschnitten sind, eine horizontale Bedeckung denken.

ΩΜΝΕΣΤΙΘΕΟΝ
ΜΕΛΗΤΑΙΟΤΑΜΟΝ
ΕΟΝΣΩΤΗΡΑΜΟΥ
ΚΑΙΚΑΚΟΥ
ΠΕΤΙΑΥΜΕΝΟΥ

Dieß iſt nun, indem eine Zeile ausgefallen iſt, dieſelbe Inſchrift, die nach vielen Andern an einer Säule in Burnabat bei Smyrna ſich befindet und aus zwei Jamben beſteht, im C. J. n. 3165, neulich nochmals gegeben von Hamilton Asia Minor T. 2 p. 409 n. 48:

ΥΜΝΩΘΕΟΝ
ΜΕΛΗΤΑΠΟΤΑΜΟΝ
ΤΟΝΣΩΤΗΡΑΜΟΥ
ΠΑΝΤΟΣΔΕΛΟΙΜΟΥ
ΚΑΙΚΑΚΟΥ
ΠΕΠΑΥΜΕΝΟΥ

Wie paßt dieß zu einer Grabſchrift? Der Gott Meles hat von der Seuche befreit, etwa wie der Hypſas Selinunt durch die Klugheit des Empedokles. Was ſoll man nun halten von der in Seriphos gefundenen Inſchrift auf einem ſehr großen Stein, den der Graf auch wieder umdrehen läßt und darunter eine viereckte in den lebendigen Felſen gehauene urna findet, p. 109. 164 und auf der Tafel unter n. 7, in den ſchon bekannten Buchſtabenformen aller andern paläographiſchen, in denen der Nauiſchen Inſchrift, die nur kein *B* hat und Σ und Θ in Quadratform:

ΕΤΔΚΘΔΚ
ΜΠΒΔΚΒΠ
ΘΣΘΣ

Niemand wolle ſich mit Emendiren bemühen: denn — ohne weiters — der Graf hat entweder Alles rein erdichtet oder irgend eine wirkliche Inſchrift durch Aenderung mehrerer Buchſtaben dieſer ſeiner ſcharfſinnigen Dichtung angepaßt: Ἐνθάδε Τὴν Δανάην Καλύπτει (è racchiusa o racchiude) Θηγάτηρ ΑΚρησίου Μήτηρ Πέρσεως Βίος (tesoro, auch hier nach dem Neugriechiſchen) Δίκτου Καὶ Βιασθεὶς (violata) Πολιδέκτου (di Polidecto) Θεὰ Σεβάστη Θεοῦ Σεβάστου Θηγάτηρ. Wie erfinderiſch die Ehren-

titel der Römiſchen Kaiſer auf die Höfe von Argos und Seriphos übergetragen ſind! Auf der Inſel Seriphos aber iſt es gefunden, dieſes Grab der Danae, wo man es ganz natürlich ſucht wenn man Fabel für Geſchichte nimmt. Und was iſt in dieſem Grabe? Außer einigen gleichgültigen Kleinigkeiten eine Silbermünze und ein Ringſtein, beide mit dem Pegaſus, mit welchem dann der Fund einer Homirosmünze im Grab des Homer und das ganze Grab nunmehr das gleiche Schickſal geglaubt oder verlacht zu werden offenbar theilen muß — dann eine Iſisbüſte — man kennt ja den Verkehr zwiſchen Danaos und Aegypten — und due idoletti verdi, natürlich Aegyptiſche; dieſe ſind ja ſo häufig. Alſo das Grab der Danae auf Seriphos, das Grab des Homer in Jos, das des Germanicus in Pholegandros. Das ſind freilich capi d'Antichità des Archipelagus, wie der ſchlau beſcheidene Mann ſich doch nicht enthalten kann ſelbſt zu äußern, wo er zu dem des Seſoſtris in Aſien übergeht. Das Schönſte iſt die wohlberechnete Verſtellung womit er ſeine Grabſchrift der Danae, nachdem er ſie vorher durch das Flügelroß des Perſeus und die Aegyptiſchen Hieroglyphen wohl und dabei ganz wie verſtohlen begründet hat, einleitet. Siami quivi permesso per digressione di fare osservare che io non ho voluto impegnarmi in dare niuna spiegazione sulle Inscrizioni che in questa mia opera ho già ripostate, lasciandone la interpretazione a ingegni più illuminati che l'Antiquaria professano; e tanto maggiormente in quanto che trattandosi dei più antichi dialetti della lingua Greca non è molto facile a spacciare con sicurezza il vero significato di certi dati vocaboli. Ma nulladimeno a riguardo di quest' ultima sopra notata Inscrizione mi sento portato a dare una, qualunque ella siasi interpretazione; tanto più che trattandosi che ogni lettera è una iniziale d'una parola puô ciascuno a suo talento darle un significato. Direi dunque che cosi dovesse spiegarsi. Vorher gehn zwei wirkliche Grabſchriften von in Seriphos angeblich geöffneten Gräbern gewöhnlicher Sterblichen.

ΕΥΘΟΙΝΟΣ
ΕΥΘΟΙΝΟΚΛΕΟΥΣ und
ΠΛΕΞΩ (Παξώ?)
ΕΥΔΙΓΕΝΟΥΣ (Εὐδυγένους).

In Naxos öffnet der Graf, da ihm die auch ſonſther bekannte Inſchrift ὅρος τεμένους τοῦ Ὦτου καὶ Ἐφιάλτου vorgekommen, an dem Orte wo ſie gefunden worden, angeblich in den Ruinen des Tempels des Otos und Ephialtes, eine ſeiner urne quadrate di marmo, findet darin wieder, nachdem er wieder den Deckel hat aufheben laſſen, eine Statue ohne Kopf und andre der bei ihm herkömmlichen Gegenſtände und die Inſchrift *ANTHNΩP OPAΣ YIE EMOY* (p. 80. 162), die vielleicht nur nicht richtig geleſen iſt. Wieder in den Ruinen eines berühmten Tempels läßt er in Sifanto einen großen viereckten Stein aufheben, worauf geſchrieben war, was eben ſo befremdlich:

OPAΣ
ΘYΓATHPEMOY
ΦIΛOΣOΦON
ONTA

und darunter eine Urne in Mörſergeſtalt (von den Türken zum Mörſer ausgehöhlt, wie man auf der Akropolis von Athen und ſonſt ſieht) mit der Inſchrift *ΦAINAP IΣTHΣ THΣΦIΛO-ΦANOYΣ* und einem Zubehör von Sachen, die hier eigenthümlicher ſind (p. 116. 164.) In dem ſchon erwähnten Grab des Seſoſtris liegt unter dem großen Stein, worauf auch hier die Inſchrift, in dem viereckten Grab eine Figur mit Königskrone, bedeckt nebſt dem Sockel mit Hieroglyphen, ein ſchönes Alabaſtergefäß, zwei Palm hoch, mit Hieroglyphen geziert (zum Beweiſe für Seſoſtris) con entrovi una mano umana intatta infusa in balzamo odoroso, che si trova in fondo del vaso (ein Stück Mumie?). Auch in Epheſos, wieder nah den Ruinen des Tempels, auf einem großen Stein eine (nicht richtig geleſene) Grabſchrift; der Stein wird gehoben und gleichfalls die urna quadrata gefunden, darin eine mit Hieroglyphen bedeckte Figur und einige Münzen.

Je größer die nachgewieſene Betrüglichkeit iſt, um ſo deutlicher iſt die Aechtheit der Homeriſchen Inſchriften, durch deren Erklärung der Reiſebeſchreiber ſeine grobe Unwiſſenheit verräth, ohne daß im Weſentlichen der Sache der geringſte Unterſchied entſteht. Er überſetzt nemlich in der Vorrede N. 3 ſo: Quivi la sacra te-

sta sotto terra si racchiude premio della virtute (τέλαθρον eingeschoben) degli uomini (valorosi) di carmi eroici illustratore divino Omero. N. 4. Il senato fece al Melissigeno illegitimo (νόθῳ supplirt) Omero poeta di Critheide figlio. N. 5. Omero (figlio) di Mentore re (βασιλέως) dei Pilensi Pronapide suo maestro saluta. Nur N. 2 hat vielleicht Aenderungen von seiner Hand erfahren, da er sein System aus vermeintlichen Anfangsbuchstaben Wörter zu machen, und zwar hier mit ausgeschriebenen Worten gemischt, anwendet und auf diese Art auch seine Taube und das Dodonäische Priesterthum des Homer, dazu den Assyrischen König *TAYTEOΣ* als Schüler des Homer in die Inschrift selbst hineinzwängt. Dieß Kunststück hat Roß (S. 168) ausgehoben und nur einen Beweis von Unfähigkeit oder Ungeschicklichkeit darin gesehen. Ein Resultat dieser Homerischen Gelehrsamkeit ist außerdem daß aus der Pariſchen Chronik, wonach Hesiodus 27 Jahre vor Homer lebte, und seinem Grab Homers (la mia tomba, ja wohl) der Graf folgert, Hesiodus habe vor dem Trojanischen Kriege gelebt (p. 126.)

Werfen wir nach den gemachten Erfahrungen einen Blick auf die angehängten Zeugnisse, so können sie im Allgemeinen nur zur Bestätigung der wahrgenommenen Windbeutelei dienen; sie müßten schon an und für sich Verdacht erregen wenn er nicht von andern Seiten sich aufgedrungen hätte. Kein für sich verdächtiger oder falsch befundener Umstand kann durch sie gerettet werden. In Pholegandros bezeugt ein Primate der Insel den gefährlichen Weg den der Illustrissimo eine steile Bergwand über eine antike, stellenweise zerstörte Treppe (vermuthlich wie die von Delphi nach der Korykischen Höhle) hinabstieg, ein altes Grab entdeckte, mit der Inschrift auf dem Deckel, dieselbe welche die Weihung einer Statue des Tiberius enthält und mit den oben angeführten Gegenständen darunter. Zugegeben den Muth und die Kühnheit womit die Expedition bestanden worden: das was das Grab betrifft macht das Zeugniß des Primaten nicht wahr, wenn gleich ein Französischer Jesuit in Naxia bezeugt daß derselbe das von zwei Griechen unterzeichnete Italienische Zeugniß geschrieben habe, dessen Unterschrift dann ein Deutscher Jesuit, so wie dessen wieder der Erzbischof

bezeugt. Für einen unternehmenden, gewandten, reichen und vornehmen Mann, der ein im Namen der Kaiserin Katharina ausgestelltes dienstliches Schreiben an die Primaten und Einwohner der neu unterworfenen achtzehn Inseln und einen ehrenvollen Abschied, die ebenfalls abgedruckt sind, ohne Zweifel vorzeigte als er zum andernmal die Inseln bereiste und Alterthümer aufsuchte, mußte es eine wahre Kleinigkeit seyn von einigen Griechen, die ihn bei seinen Untersuchungen begleitet hatten, die ihnen vorgelegten Aufgrabungsberichte, wenn sie auch neben dem Wahren manches Falsche enthielten, das die Leute sich aufschwatzen ließen, nicht bemerkten, nicht prüften, das ihnen höchst gleichgültig und unschädlich vorkam oder wofür sie Freundlichkeit und Vortheil erfahren hatten, Unterschriften zu erhalten: und wenn diese dann Andern die nicht dabei gewesen waren, berichteten, so mochte deren Bekräftigung auch leicht genug zu erhalten seyn.

Die Syndici von Jos mußten zugleich durch den Schwung den der Fremde mit so großem Eifer der alten einheimischen Volkssage gab, bestochen seyn. Sie bezeugen allerdings daß in den beiden ersten Gräbern die riesenhaften Leichen in Staub zerfallen seyen, die sie für alte Hellenische Krieger halten, wie es der Graf Pasch nach seiner Beschreibung ohne Zweifel auch that, indem er nicht ahnete daß nach den Schriftzügen der Sohn des Demas und der Elpis und des Lysandros Grammatikos dem zweiten christlichen Jahrhundert angehören, sie bezeugen den Stein im Grabe Homers mit der Inschrift *BOYΛOΣEΠOIEI*. Mehr von diesem nicht, während die andern Inschriften, aus den vier andern Gräbern von Jos in das Zeugniß aufgenommen sind, il resto non habbiamo potuto leggere ne capitare e crediamo, senza dubbio, che quella è la sepoltura dell' antico poeta Omero. Da, wie wir nicht zweifeln können, die alte Schrift ein Werk des Herrn Pasch ist, so zeigt diese ganz vorzüglich die bereitwillige Nachgiebigkeit der Zeugen. Auch fügen sie in Betreff der beiden ersten Gräber noch etwas hinzu das in der Beschreibung selbst nicht steht und wonach man sie beurtheilen mag. E tre antiche monete che si sono trovate nella sepoltura sopra le bocche delle teste, ch' erano dentro. Nach dem Bericht aber fielen die Gebeine augenblicklich in Asche

und nur eine Münze wurde bei jedem der beiden Gräber unter den übrigen angeblich gefundenen Sachen genannt. Das Zeugniß des Syndicus Valetta, der den Reisenden bei der Ausgrabung begleitete (p. 39), also sich mit ihm befreundet hatte, ist durchaus nicht mehr werth als das des Primaten von Pholegandros, der ein falsches Zeugniß über das Grab des Tiberius ausstellte. Daß Andre es bestätigt haben die nicht an Ort und Stelle gewesen waren, zwei andre Syndici, der Vicar und apostolische Missionär, der Französische Consul und obenein der Erzbischof, ist ihre Sache; sie haben der Erzählung des Valetta geglaubt und einer sich auf den andern verlassen, eben so wie dem Primaten in Pholegandros seine Bekannten den Gefallen thaten zu unterzeichnen. Hat man der Graeca fides vergessen? Der Graf muß oft viel Unglauben in seine Erzählung gefunden haben da er gerathen fand sich auch noch in der Quarantäne zu Livorno von einem Griechischen Kaufmann aus Patras bezeugen zu lassen daß er wirklich auf den Inseln gereist sey, viele Beschwerden und Gefahren ausgestanden und mit großen Kosten ausgegraben und wirklich die nachfolgenden beschriebenen Sachen gefunden habe. Der ist es durch den wir erfahren daß die Grabschrift des Germanicus aus Pholegandros und die Homerischen aus Jos in Naxia, die der Danae auf Seriphos selbst zurückgelassen worden seyen. Der Kaufmann sagt aber ausdrücklich daß der Graf, mit dem er auf der Reise nach Livorno wieder zusammengetroffen, ihm auf verschiedenen Inseln bekannt geworden sey, während er als Volontäroffizier auf der Russischen Flotte diente: nicht aber daß er ihn auf der zweiten Reise, die der Graf in der Absicht Alterthümer zu sammeln machte, begleitet oder getroffen habe. Sein Zeugniß, obgleich vom Englischen Consul in Livorno unterschrieben, ist also nichts als ein Bericht des Grafen selbst, der den verdächtigen Punkt der Zurücklassung der eigentlichen capi d'Antichità in Naxos und Seriphos hinter einem scheinbaren Zeugen verstecken wollte. Ueber das rimasto eines Dritten geht man leichter hinweg; jede Erklärung die der Graf selbst über seine Trennung von so unvergleichlichen Denkmälern gegeben hätte, konnte Bemerkungen und Zweifel wekken. Seiner Schlauheit wird man nicht gleich Anfangs inne weil

die Abentheuerlichkeit seiner Erklärung so groß ist. Aber der Stümperei ist es natürlich über Dinge des höchsten Alterthums und dunkler Art überhaupt, worüber die Gelehrsamkeit selbst im Streit liegt, das Unglaubliche zu wagen.

Wen die Zurücklassung der Grabschriften des Germanicus, des Homer, der Danae, des Sesostris, wogegen nur solche von völlig unbekannten Personen eingeschifft wurden, das nach einer Statueninschrift erdichtete Grab des Tiberius mit einer Münze des Caligula darin und die Münzen mit *OMIPOΣ*, mit dem Pegasus, als Beweise für die entdeckten Gräber des Homer, der Danae, nebst den Hieroglyphen in dem Grab des Sesostris, wen die eintönig wiederholte Aufhebung der unbekannten großen Steinplatten mit Inschriften, unter denen sich meist viereckte Gräber, aus Marmor, gemauert oder in den Felsen gehauen, zum Theil mit andern Grabschriften darin, und alle andern angeführten Umstände nicht bewegen zu glauben daß der Graf Pasch in Bezug auf gewisse berühmte Namen lügenhafte Entdeckungen zu verbreiten sich gefallen hat; wem die fast vollständige Uebereinstimmung der Buchstaben aus den Gräbern des Homer, des Sesostris und der Danae, während sonst unter den alten Steinschriften die größte Verschiedenheit herrscht, ohne die untergelaufenen Fehler nur anzuschlagen, nicht beweist daß seine paläographische Tafel nichts als Fälscherei mit Hülfe der Nanischen Inschrift aus Melos ist, für den würde jede weitere Ausführung, wozu es an Stoff nicht fehlt, unnütz seyn, und für Andre bin ich vielleicht so schon zu sehr ins Einzelne gegangen. Von der andern Seite aber können die Homersinschriften an sich nicht unächt seyn, die Sitzbank mit einigen noch erkennbaren zutreffenden Buchstaben ist von Roß wieder aufgefunden worden, die anderen Inschriften, die bekannte Grabschrift des Homer, die seines Lehrers Pronapides und drei Unterschriften zum Homer von Bulos, von denen jede weitere Spur fehlt, lassen sich, wie ich angenommen habe, denken als Werke aus einer späten Zeit, wo die Ier noch ihr berühmtes Grab zeigten, dem es an Grabinschriften und Bildern und Weihinschriften nicht fehlen konnte und dem ohne allen Zweifel eine Menge Sagen aus alter Zeit her und stets fortwuchernd sich angerankt

hatten. Meine Vermuthung, daß mit der, wie wir wissen, behaupteten Sage von einem Aufenthalt Homers in Jos auch eine Schule verknüpft worden sey, wie ungefähr an allen Orten wo er gewohnt und gedichtet haben soll, stützt sich nur auf eine schlecht überlieferte und nur muthmaßlich zu deutende Inschrift. Es kommt auch nicht darauf an, ob man sie gelten lassen wolle oder nicht. Auf jeden Fall zeigt dieser durch Roß bestätigte Stein daß verschiedenartige den Homer betreffende Denkmäler sich in Jos befanden. *) Solcher Inschriften nun hat wahrscheinlich Graf Pasch bei seiner Nachgrabung, die nicht bezweifelt werden kann, verschiedene wirklich gefunden, wenn sie nicht vorher schon unerkannt im Haus irgend eines der Einwohner sich befanden, und hat, um ihnen und sich noch mehr Wichtigkeit zu geben, sein durchaus unglaubliches Grab Homers hinzugedichtet, die vier Inschriften, um in dem engen Raum eines Grabes, wo man nicht eine einzige erwarten sollte, nicht zu viele Marmorplatten zu häufen, auf drei Seiten eines und desselben Steins, den er mit der vierten Seite in die Wand des Grabes befestigt und darin zum Sitz dienen läßt, vereinigt und sie nachher durch seine Paläographie verfälscht, darum aber zugleich auch im Marmor vernichtet. Oder, wenn man lieber will, kann man sich denken daß schon im Alterthum ein Liebhaber sich die vier Inschriften, die an sich nicht zusammengehören, auf einem und demselben Stein hatte copiren lassen, um in seinem Haus zusammen vor Augen zu haben was der Stolz und ein Heiligthum der Insel war, was wie Reliquien galt. Dann ist es auch erklärt, warum die Schrift die gewöhnliche der

) Im Jahr 1848 theilte Hr. Rizos-Rangabis dem archäologischen Institut in Rom „eine neue Inschrift von Nio, dem alten Jos mit, welche zugleich auch durch den Correspondenten des Instituts auf Thera, Herrn Grafen von Cigalla, eingesandt war. Sie erwähnt nicht bloß einen Monat Homereon bei den Ieten, sondern verordnet Opfer in diesem Monate, welche man geneigt seyn kann auf den bekannten Cultus des Homer auf jener Insel zu beziehen. Das Monument, auf welchem zwei Schlangengestalten Heroencult andeuten, ist in der Gegend der Insel gefunden wo der bekannte Graf Pasch sein famoses Homersgrab entdeckt haben wollte. Schon Welcker, obwohl mit vollem Rechte diese Entdeckung leugnend, war nicht abgeneigt anzunehmen daß dort immerhin die alten Ieten ihr Homersgrab zeigen mochten, und daß eben deßhalb dort sich verschiedne auf Homer bezügliche Inschriften gefunden hätten." Gerhards Archäolog. Zeit. 1848 S. 90.

Zeit war. Bei den dreien mit *Βοῦλος ἐποίει* hat diese ohnehin nicht das mindeste Auffallende, da es natürlich viele Büsten des Homer in Jos gab; darunter waren denn Copieen einer alten von Bulos, von welcher man am Fußgestell die Inschrift mitcopirte, wovon wir andre Beispiele haben. Täusche ich mich nicht, so läßt sich so ein auf den ersten Blick verworren aussehender Handel, und bei dem eben so leicht das Mißtrauen in die Kritik als das kritische Mißtrauen zu weit gehen könnte, unpartheiisch und frei von aller Willkür schlichten.

Nochmals über das Homersgrab in Jos.*)

In Bezug auf das Homersgrab in Jos — ist nachträglich zu bemerken daß die Inschrift, welche Pasch van Krienen in der Kapelle *'στὸν θόλον* gefunden haben will [S. 290], in demselben Jahr, worin dessen Buch in Livorno erschien, in Paris im *Mercure de France* von 1773 in der 2. Nummer des April bekannt gemacht worden ist, wie ich aus den *Nouvelles Recherches sur la science des médailles, inscriptions et hieroglyphes par M. Poinsinet de Sivry* 1778 ersehe, wo p. 137—163 die Erklärungen verschiedener Personen zusammengestellt sind. Ein Arzt Namens Paris aus Montpellier theilte von Constantinopel aus unterm 18. Jan. 1773 die Erklärung von Peyssonel, und also auch die Inschrift mit, die in *Néo* (p. 151), ohne Zweifel Nio, Jos, gefunden und an einem Sarkophag in dem Grabmal (non super ipsum monumentum, sed in sarcophago) befindlich gewesen seyn soll (p. 145). Vielleicht ist im Mercure de France auch angegeben, an welchem Ort in Jos sie sich befinde.**) Daß die Inschrift an einem Sarkophag stand, wovon Pasch nichts sagt, zeigt ihn im Widerspruch mit nicht verdächtigen Leuten. Daß die Inschrift dieselbe sey, ist nicht zu bezweifeln, obgleich die beiden Hexameter bei Poinsinet in zwei Zeilen geschrieben sind welche Pasch in vier vertheilt, und obgleich des Letztern Abschrift richtig hat *KATA*

*) Zeitschr. f. d. Alterthumswiss. 1845 S. 196.

**) Dr. v. Muralt in der oben erwähnten Abhandlung p. 80 citirt: „Gazette de France 3. Februar und 13. April, Londoner Blätter vom März 1772."

ΓΑΙΑ, die andre falsch *ΚΑΤΑΤΑΙΑ*, woran man sich in Emendationen versucht hat. Denn die Worte über den Versen:

ΒΟΥΛΟΣ ΕΠΟΙΕΙ
ΣΜΥΡΝΕΟΥ

und die darunter:

ΒΟΥΛΟΣΕΠΟΙΕΙ
ΜΕΛΙΤΑΣ

stimmen bei beiden in ihrer Fehlerhaftigkeit überein.

Da die Grabschrift dieselbe ist die sich an dem Homersgrab in Jos befand und von den Jeten für uralt ausgegeben wurde, wie wir aus dem Herodotischen Leben (c. 36) wissen, so liegt der Verdacht, welchen Boissonade faßte, wohl nah daß ein Französischer Reisender, der gern einen merkwürdigen Fund, wovon viel gesprochen werden würde, melden wollte, sie benutzt und das Ganze erdichtet habe: doch ist er durch die hinzugekommenen Namen eher abzuwehren als zu begründen, besonders wenn man zwei dieser Namen emendirt, wie ich gethan habe, *Σμυρναῖος*, *Μελιταῖος*. Die Form *Βοῦλος* war nicht bekannt, nur *Βοῦλις* bei Herodot und Plutarch und *Βούλων*. [*Βῶλος* Suid. = *Βοῦλος*? *Βῶλις* Id. Letronne Annali 17, 256 verwirft den Namen *Βοῦλος*.] Daß jene beiden andern Namen Fehler des Abschreibers enthielten, urtheilte schon Lacombe, der Herausgeber des Mercur (bei Poinsinet p. 160). Er bemerkte zugleich mit Recht daß *Σμυρνέου*, was man von *Σμυρνέας* ableite, nicht durch *ἐποίει* von *Βοῦλος* getrennt seyn dürfte, und eben so der Genitiv *Μελίτας*, in welchem Wort Poinsinet ein Synonym von *Μελιτεύς*, *Μελιταῖος* gesehen hatte und das er, als dieß zurückgewiesen wurde, durch eine ganz abentheuerliche Erklärung retten wollte. Boissonade in seiner Commentatio epigraphica hinter den Briefen des Holstenius p. 428 und im Classical Journal N. 34 p. 373, welcher den lapidem fortasse non genuinum irrthümlich Smyrnensem nennt, dachte sich daß über der Inschrift des Bulos Vater Smyrnäos und unter derselben die Mutter Melita genannt sey. Aber der Name der Mutter wurde niemals beigefügt, und wäre es regelmäßig geschehen, so wäre doch diese seltsame Art ihn von

dem des Vaters zu trennen erst noch nachzuweisen. Wenn wir dagegen den Ortsnamen setzen, so ist die Stellung des ἐποίει gerechtfertigt durch Beispiele wie *Βοηθὸς δὲ ἐτόρευσεν αὐτὸ Χαλκηδόνιος, Λάχης ἐποίει ὁ Λίνδιος* and andere. Das ἐποίει beziehen jene Französischen Gelehrten auf die Verse und so auffallend dieß seyn mag, so scheint es doch das Richtige. Es müßte ἐποίησε heißen, wenn Bulos der seyn sollte der das Grabmal setzte oder den Sarkophag machen ließ: und der Name des Künstlers ist an einem Steinsarg, zumal wenn er ohne Figuren war, nicht zu erwarten. Dagegen läßt sich die große Berühmtheit jener Grabschrift wovon Suidas unter Homer spricht, als Ursache denken daß man sie auf einen Dichter zurückführte, und das Verhältniß zwischen Jos und Smyrna hinsichtlich des Homer, um den sie sich in den Sagen gewissermaßen verglichen, erklärt warum dieser Dichter ein Smyrnäer genannt wurde. Ja die Widerholung seines Namens und die poetische Bezeichnung von Smyrna neben der gemeinen begreift sich so als ein dem Andenken eines angeblichen Zeitgenossen des göttlichen Homeros dargebrachter Tribut, wie seltsam uns auch die Spielerei mit solchen trüglichen Alterthümlichkeiten erscheinen mag. Was Lacombe vermuthete, daß der eine Name zu einer andern Inschrift, die man nicht gefunden, gehört habe, ist wenigstens dann wenn es mit dem Sarkophag seine Richtigkeit hat, nicht annehmlich.

Ob aber diese, wie mir scheint, ganz unverdächtige Inschrift ein neues starkes Beweismittel gegen Pasch van Krienen abgeben kann, darüber möchte ich nicht absprechen ohne den Mercure de France eingesehen zu haben: denn es wäre doch auch möglich, so unwahrscheinlich es mir ist, da der Graf so große Mühe angewandt hat um mit seiner Entdeckung Aufsehen zu machen, daß der Doctor Paris eine Abschrift von der seinigen und nicht jener von einer von diesem entdeckten Inschrift Copie erhalten hat. Von diesem Umstand aber hängt es zugleich ab, wie man sein Urtheil über die andern an dem angeblichen Sitz des Homer im Grabe gefundenen Inschriften zu richten und zu stellen hat.

Dagegen lernen wir den Grafen Pasch noch etwas bestimmter kennen aus Björnstählś Briefen, die in Heynes Schrift

über das vermeinte Grabmal Homers (den Sarkophag im Stroganowſchen Garten in Petersburg) 1794, worin ich über den Aufſchneider keinen Aufſchluß geſucht hatte, erwähnt ſind. Björnſtähl meldet den 5. Juni 1772 aus Livorno Th. 2 S. 269 ff., was er von Paſch ſelbſt erfahren hatte. Danach war „Heinrich Leonhard Paſch von Krinen in Preußen von Holländiſchen Eltern geboren; er reiſte nach der Levante, um daſelbſt gelehrte Entdeckungen zu machen, nahm hernach auf der Ruſſiſchen Flotte als Capitain Dienſte; da er aber ſo herrliche Entdeckungen gemacht hatte, nahm er Abſchied, um nicht verbunden zu ſeyn ſeinen Fund an Rußland zu laſſen." — „Er hat Homers Grab, das er auf der Inſel Jos, itzt Nios, gefunden, hierher nach Livorno gebracht, wo itzt alle Steine eingepackt angekommen ſind. Der Graf wartet auf Antwort vom Könige von Preußen, auf was für Art dieſes Grabmal, nebſt vielen andern Alterthümern, nach Berlin, ob zu Lande oder zu Waſſer überbracht werden ſoll. Es wäre hier zu weitläufig zu erzählen, wie er Homers Grab auf der Inſel Nios durch Hülfe ſeiner Soldaten geſucht und tief unter der Erde gefunden hat. Die Grabſteine ſelbſt mit ihren Aufſchriften habe ich nicht ſehen können — doch hat mir der Graf die Freundlichkeit erwieſen, mich ſeine Papiere und Abſchriften durchleſen zu laſſen; ich habe einen Auszug daraus gemacht, allein da er Alles ſelbſt herauszugeben denkt, will er nicht daß ihm Jemand zuvorkommen ſoll. So viel kann ich gleichwohl — ſagen daß auf Homers Grabſteine das Diſtichon eingehauen ſteht das in dem unter Herodots Namen herausgegebenen Leben Homers als ſeine Grabſchrift angegeben wird, nemlich ἐνθάδε τὴν ἱερὴν κεφάλην u. ſ. w. Ferner wird geſagt daß ſein Vater, den er ſelbſt beſingt, Mentor, König der Pyläer, geweſen, ſeine Mutter Criteia, ſein Lehrer Eunapides geheißen, daß er in Smyrna an dem Fluſſe Meliſſa geboren worden u. dgl. — Aus gewiſſen beigelegten Kennzeichen und Figuren auf dem Grabmale glaubt Graf Krinen daß Homer ein Maler geweſen. In dieſen Inſchriften finden ſich alle Buchſtaben des Griechiſchen Alphabets, ſelbſt Θ, X und Φ, ausgenommen H und Ω, welche beide nicht da ſind; Homers Name iſt ΟΜΙΡΟΣ mit einem Jota geſchrieben. Der Graf bat mich

über dieß meine Meinung zu sagen. Ich sagte: erstlich stieße ich mich sehr an der Gestalt der Buchstaben; die zu Homers Zeiten gebräuchlichen, womit er selbst seine Werke schrieb, würden für uns völlig unleserlich seyn, indem sie dem Phönicischen Alphabet sehr nahe kämen: ferner wären die Doppelbuchstaben noch nicht erfunden gewesen; drittens hielte ichs für unmöglich, daß man jemals Homers Namen mit einem Iota geschrieben. Diese Schwierigkeiten, an die er vorher gar nicht gedacht hatte, setzten ihm Grillen in den Kopf. Ich bat ihn die Palaeographia Graeca und die Herausgeber der ältesten Inschriften zu lesen." (So bestätigt sich die Vermuthung daß der Graf die alte Schrift eingeschwärzt habe: er hat den Rath befolgt und in seiner Weise benutzt.) „Mein weiteres Urtheil halte ich zurück bis ich die Steine selbst und was der Graf in seinen Schriften herausgiebt, zu sehen bekomme. Sonst bin ich sehr geneigt zu glauben daß dieß ein in späteren Zeiten errichtetes Cenotaphium ist. Ferner hat Graf Krinen andre Gräber mit großen Riesenknochen gefunden: ja er ist in der Stadt Ephesus gewesen, die itzt ganz unter der Erde steht: er ist durch ein Loch hinunter gestiegen, hat die Stadt mit Häusern, Buden, Gassen u. dgl. unbeschädigt stehen gefunden, er hat Gold in einigen Kammern gefunden, viele kleine Götterbilder und Bildsäulen mit hieroglyphischen und einige mit Griechischen Schriftzügen mit sich genommen. Niemand als er weiß die Lage dieser Stadt, er hat auch das Loch wieder zugestopft. Er zeigte uns einen kleinen Cupido von Gold, den er in dieser unterirdischen Stadt genommen hat; er ist recht wohl gearbeitet, mit Flügeln, hat in der linken Hand einen Köcher mit Pfeilen, in der rechten die drei Grazien, *) alles von Gold; dieser Cupido hat zu einem Ohrgehänge gedient. Graf Krinen war vor Schlangen in dieser unterirdischen Stadt bange, darum hat er in Eile die Taschen vollgestopft und sich geschwind heraufgemacht. Er hat auch eine Sammlung von schönen Cameen und Antiken."

Mit so kecken Lügen als diese von dem Ephesischen Pompeji

*) Die Grazien hatten in diesem Werkchen Bezug auf eine bekannte Bedeutung von χαρίζεσθαι, wie in der Hand des Delischen Apollon von Tektäos und Angelion auf die Musik.

hat der Graf vor das Publicum doch nicht herauszutreten gewagt. In Björnſtählis Erzählung iſt zuerſt Homers Grab ſelbſt nach Livorno gebracht, das Grabmal dem Könige von Preußen angeboten: dann iſt von Grabſteinen und Inſchriften die Rede. Nun kam, wie Heyne S. 4 erzählt, während des Kriegs der Ruſſen mit den Türken, der 1774 geendigt wurde, eine Nachricht zum Vorſchein: „ein Graf Paſch von Krimen bei der Ruſſiſchen Flotte habe auf der Inſel Nio Homers Grabmal entdeckt; es ſey ein Sarkophag 14 Fuß hoch, 7 lang, 4 breit, aus 6 Steinen. Auf einer Seite ſey eine Inſchrift eingegraben, vermuthlich eben diejenige die Herodot anführt und die dahin nach ſeinem Tode ſey geſetzt worden. Das Skelet ſey ſitzend angetroffen; vor ihm ein marmornes Gefäß als Schreibzeug; Schreibfeder und Dolch aus Marmor; und ſchneidende Steine dazu als Meſſer. Man glaube Frerets Behauptung vom Alter des Schreibens dadurch beſtätigt zu ſehen.“ Wer kann zweifeln daß dieſe Nachricht von dem erfindungsreichen Grafen ſelbſt, deſſen Buch Heyne unbekannt geblieben iſt, ausgegangen war? An einem Sarkophag ſollte die Grabſchrift auch nach Peyſſonel geſtanden haben. Von dem Stroganowſchen Sarkophag aber meldet Georgi in der Beſchreibung von St. Petersburg 1790 S. 130, es ſey dieß das Grab Homers und im vorigen Türkenkriege aus dem Archipelagus dahin gebracht worden. Hieraus iſt nun klar daß Herr Paſch, obgleich von Figuren an dem Sarkophag in der obigen Nachricht nichts erwähnt iſt und obgleich an dem Sarkophag in Petersburg keine Inſchrift iſt, dennoch dieſen, entweder für Geld oder als Geſchenk aus Hochherzigkeit nach Petersburg geſchafft und für das Grab Homers ausgegeben hat, indem er darauf rechnete daß nach der Inſchrift nicht zu ängſtlich dort geſucht werden würde. Zugleich aber beſchenkte er die gelehrte Welt in ſeinem Buch, worin von einem Sarkophag des Homer, woran die Grabſchrift ſtehe und den er mitgenommen, den der zeugnißausſtellende Kaufmann von Patras in Livorno geſehen habe, nichts vorkommt, mit den Inſchriften und mit der Fabel von dem Felſengrab in Jos, worin der in Aſche zerfallende Homer aufrecht ſaß („das Skelett“). Erſt der doppelte Betrug und Widerſprüche in ſeinen Lügen zeigen den Mann ganz wie er war. Selbſt die

Maße die er von seinem Sarkophag Homers angiebt, scheinen nicht richtig und stimmen nicht mit den Verhältnissen des Petersburgischen nach der Zeichnung bei Heyne überein, die übrigens einen Sarkophag mit hohem und mit Fronton versehenen Dach darstellt, wie man sie in Griechenland nicht selten antrifft. Heyne irrt (S. 12) wenn er an diesem die „Kennzeichen und Figuren" sucht, woraus Pasch schließen wollte daß Homer ein Maler gewesen sey.

Roß beschreibt im dritten 1845 erschienenen Theil seiner Reisen auf den Griechischen Inseln S. 151—154 einen zweiten Besuch den er der Insel Jos im Jahr 1844 im Februar gemacht hatte. Er sah jetzt eine kurz vorher in der Mauer eines Hauses entdeckte Marmorplatte mit der Inschrift:

ΒΟΥΛΟΣΕΠΟΙΕΙ

„nebst einigen kleineren fast unleserlichen Buchstaben — die ihm als ΣΜΑΡΩΟΥ erschienen — und der leicht eingeritzten Zeichnung eines Vogels (Hahnes.)" Die Folgerung daß die Inschrift jedenfalls zeige, daß im ersten oder zweiten Jahrhundert unserer Zeitrechnung ein Künstler Namens Bulos auf Jos thätig gewesen sey, ist unzuläßig für Jeden der nicht von der Aechtheit der Grabschrift überzeugt ist. Selbst die Voraussetzung zugegeben, durch die der Verfasser selbst die Ehrlichkeit des Betrüger gescholtnen armen Holländers retten möchte, daß dieser die uralte Inschrift fehlerhaft abgeschrieben habe, so ist zwar „die Annahme möglich" daß ein zu einer Restauration der alten unleserlich gewordenen Grabschrift des Dichters verwendeter Künstler ihr aus Eitelkeit seinen Namen hinzugefügt hätte: aber eben so möglich ist es doch auch daß der alte Künstler selbst von einer ähnlichen Eitelkeit angetrieben wurde. Wenn man bei Prokop (B. G. 4, 22) von dem von Agamemnon selbst geweihten Schiff liest mit der Inschrift ΤΥΝΝΙΧΟΣ ΕΠΟΙΕΙ ΑΡΤΕΜΙΔΙ ΒΟΛΟΣΙΑΙ, so wird man entweder den Tynnichos für einen Zeitgenossen des Agamemnon oder den Künstler sammt dem Weihgeschenk von Agamemnon für erdichtet ansehn müssen. Uebrigens beklagt sich der Verfasser über

die Kritik welche über dieſe Sache „ſo souverainement, um nicht zu ſagen cavalièrement den Stab gebrochen" habe, und erklärt daß es ihm gefalle beharrlich eine Sache zu verfolgen die er eben ſo weit entfernt ſey für eine causa desperata anzuſehen als er die Gewährleiſtung ihrer Aechtheit unbedingt auf ſich nehmen möchte: er werde fortfahren das von dem Grafen Paſch Berichtete für möglich, für wahrſcheinlich zu halten bis dieſer auf eine ſchlagendere Weiſe als es bis jetzt geſchehen ſey, des abſichtlichen Betrugs überführt oder durch andere gültige Zeugniſſe gerechtfertigt werde.

Ueber dieß souverainement und cavalièrement ſey ohne alle Einrede gern das Urtheil freigelaſſen. Eben ſo darüber ob in der vorſtehenden Kritik des Grafen Krienen (worin darum jetzt nicht das Mindeſte geändert worden iſt) Anlaß geſucht oder vielmehr vermieden ſey, zugleich deſſen beſondern Gönner zu bekriegen, ob in ihr freundſchaftliche Verhältniſſe etwa weniger erkennbar berückſichtigt ſeyen als in irgend einer Ausführung worin ich mich mit befreundeten Gelehrten im Streite der Anſichten, und zwar unmittelbar gegen ſie ſelbſt im Widerſpruch befunden habe. Einen literäriſchen Betrüger zu entlarven muß doch freiſtehen auch wenn er Freunde getäuſcht hätte, und wenn ich über irgend einen den Homer betreffenden Punkt ſchreibe, möge Roß niemals glauben daß es geſchehe um gegen ihn „hergebrachte Schulanſichten" zu vertheidigen. Aber darin muß jeder Unbefangene mit mir übereinſtimmen daß jenes abſprechende Urtheil verwandter Art iſt mit den wiederholten Anklagen des Verfaſſers der Reiſen gegen die „ſchweren Verirrungen die eine Zeitlang faſt die geſammte Deutſche Forſchung über das claſſiſche Alterthum beherrſchten", gegen „das Zeitalter der Zweifelſucht die ſich mit dem Namen der Kritik ſchmückte", gegen den „engen Geſichtskreis dieſer Schule" u. ſ. w. Ich werde der Letzte ſeyn von einem Mann deſſen Verdienſte in ſeinen Kreiſen ich ſehr dankbar zu ſchätzen weiß und deſſen Abneigung gegen die Kritik ich immer nur beklagt habe, die ausreichenden Beweisſtücke für alle ſeine Beſchwerden zu fodern; da ich denn auch des Glaubens lebe daß ſo viel Wahrheitsliebe, Geiſt, Fleiß und Wiſſenſchaft wie ſie gerade nöthig waren um in

den Regionen der Geschichtsdämmerung und der Fabeleien aufzuräumen, fortwirken werden in dem Wissen und der Bildung der Welt, und da es mir scheint daß wer dieß wegen Uebereilungen und Einseitigkeiten, die in großen Bewegungen der Wissenschaft überall unvermeidlich sind und sich bald wieder ausgleichen, verkennen sollte, nicht ein gewöhnliches, sondern ein königliches Kind mit dem Bade ausschütten würde. Daß meinem Gegner „es gefalle" in einem einzelnen und verhältnißmäßig leicht zu entscheidenden Fall eine „Sache beharrlich zu verfolgen" ohne meine Gründe zu beachten, kann ich mir leicht gefallen lassen so lang es ihm gefällt einem ganzen Zeitalter besonders regsamer und im Verscheuchen des Wahns zugleich schöpferischer Forschung vorzuwerfen daß es noch schlimmer als souverainement und cavalièrement in geschichtlichen und sprachlichen Dingen geurtheilt und geschrieben habe.

Ueber den edlen Bulos spricht auch R. Rochette Supplément au Catal. des artistes 1845 p. 238 und Questions de l' hist. de l' art. 1846 p. 96—100. In der eben erwähnten archäologischen Zeitschrift zu Petersburg ist S. 80 f. indem die Inschriften des Homersgrabes aus den Reisen von Roß angeführt werden, bemerkt daß die Inschrift die ich hier nachtrage, über der Pfortenthüre des Jakob Spatharos in der Stadt Nio „ein zweiter Beweis sey für die Richtigkeit der auf Naxos irgendwo verbrauchten, indem *ΒΟΥΛΟΣ ΕΠΟΙΕΙ ΣΜΑΗΟΟΥ (ΣΜΥΡΝΕΟΥ)* die Restauration der uralten Grabschrift des Dichters als ihm aufgetragen hier zum fünften Mal angebe ohne daß ein einziges Mal vor dem Bulos die Andeutung eines fehlenden Bestandtheils des Namens wie Eubulos, Kleobulos u. dgl. sich fände." Wenn doch statt der Aechtheit der verbrauchten Inschriften gesagt wäre: die Richtigkeit des Namens Bulos, welchen Namen nemlich Letronne bezweifelt hatte.

Inſchrift von Phanagoria.*)

Unter den von E. D. Clarke nach Cambridge gebrachten und von ihm 1809 unter dem Titel Greek marbles verzeichneten Monumenten iſt p. 46 n. 24 eine Inſchrift aus den Ruinen von Phanagoria, jetzt Taman, auf der Aſiatiſchen Seite des Kimmeriſchen Bosporus, die dem Herausgeber über dem Eingang eines Tempels geſtanden zu haben ſchien. „Es ſey übrigens nicht möglich eine andere Erklärung ihres Inhalts zu geben als die eine treue Abſchrift der übrig gebliebenen Buchſtaben gewähre. Sie ſey „alſo" bloß hinſichtlich des von den entfernten Griechiſchen Kolonieen befolgten Styls zu beachten; und wo ein Porſon verzweifelte, würde es mehr als thöricht ſeyn, ſehr große Hoffnungen hegen zu wollen" (p. V.) Sollte Porſon ſelbſt an eine Tempelüberſchrift gedacht haben, ſo hat er dießmal ſicherlich geirrt und man darf ſogar trotz der zurückſchreckenden Worte eine Vermuthung über den Zweck und Inhalt der Inſchrift wagen. Daß der Anfang fehle, liegt am Tage, daß am Ende jeder Zeile nicht zwei, drei, vier Buchſtaben abgebrochen ſind, wie hier angedeutet iſt, ſondern etwa achtzehn ergiebt ſich aus der Vergleichung verſchiedener Umſtände. Wir ändern bloß in den allerletzten Buchſtaben *EKTONΩ* das *T* in *Γ* und denken übrigens einen Römer der unter der Regierung eines im Vorhergehenden genannten Kaiſers in der Stadt Phanagoria, etwa als Handelsmann, eingebürgert war, von dem Magiſtrat viele Auszeichnungen und Begünſtigungen genoſſen hatte und aus Dankbarkeit gewiſſen Perſonen

*) Göttinг. Anzeigen 1817 S. 1140.

Statuen errichtete und ſeinen Nachkommen ihr Andenken empfahl. Dann ergiebt ſich ungefähr Folgendes, denn natürlich kann in der Ergänzung nicht an dem Einzelnen gehalten werden:

. . . . . διὰ τὰς παλ]
αιὰς ἀπὸ αὐτῶν εἰς αὐτὸν γενομένας τειμὰ[ς μεγάλας, σὺν προεδρί-]
αις τε καὶ ἀνεισφοριαις ἁπάσαις ταῖς κατὰ τὴν β[ουλήν, καὶ πάντα τὰ ἀπο-]
δειχθέντα τοῦ Καισαρείου διὰ βίου εἰς γένος [αὐτοῦ, τὰς εἰ-κόνας ταύ-]
τας ἀνέστησεν, τειμῆς χάριν, σὺν τῷ καὶ ἐπι[μελεῖσθαι εἰς πᾶσαν ἡ-]
μέραν αὐτῶν ὑπό τε ἐμοῦ καὶ τῶν ἐκγόνω[ν

Ἀποδειχθέντα, wie ἀπεδέξατο ἐς τοὺς ὑπηκοοὺς εὐεργεσίας μεγάλας bei Herodot, τὰ μὲν Ἕλλησι, τὰ δὲ βαρβάροισιν ἀποδειχθέντα u. ſ. w. Σὺν τῷ, cum eo quidem, Tursell. de partic. p. 153. Γένος, Familie, wie bei Dionyſius A. R. 3, 47 ὁ πρεσβύτερος γένος οὐδὲν καταλιπών, wobei der Artikel durch Latinismus ausgelaſſen ſeyn würde. Was das ἐπιμελεῖσθαι τῶν εἰκόνων betrifft, ſo erinnert man ſich dabei einer Lateiniſchen Inſchrift bei Visconti in den Monum. Gab. p. 141, wonach einer eine Summe ſchenkt excepta stipulatione (σὺν τῷ) daß von den Zinſen jährlich ſo und ſo viel ausgetheilt werde, deducta *ornatione* statuae. In der Sigeiſchen Inſchrift: ἐὰν δέ τι πάσχω, μελεδαίνειν με. Daß der Abfaſſer plötzlich aus der dritten Perſon in die erſte fällt, ὑπό τε ἐμοῦ, iſt nichts Befremdliches. S. Anthol. T. 13 p. 867. [Viduae Inscriptt. tab. 7, meine Syll. Epigr. Graecorum n. 158, Wyttenb. ad Plutarch. de S. N. V. p. 126 s. Bill. crit. III, 3 p. 99.]

Dieſe Ergänzung iſt nicht haltbar, ſchon nach Einzelnheiten wie κατὰ τὴν βουλήν, was in dem Sinne wie κατὰ τὴν ἐμὴν γνώμην, δόξαν nicht nachweislich ſeyn möchte, oder wie γένος αὐτοῦ und beſonders εἰς πᾶσαν ἡμέραν (wenn auch ſonſt ἡμέρα,

wie dies für Zeit vorkommen ſollte) für εἰς τὸν ἅπαντα χρόνον, wie in Walpoles Travels p. 507 vorkommt. Sie wird nur wiederholt um auch gegen die im Corp. Inscr. Gr. T. 2 n. 2126 verſuchte Erklärung Zweifel zu erheben. Böckh legt die früheren von Dr. M. Guthrie im Anhang zu den Reiſebriefen ſeiner Frau (a tour through the Taurida on Crimea 1802) p. 317 mitgetheilte Abſchrift zu Grunde, und da dieſe auch vorn jeder Zeile vier Punkte zuſetzt, ſo dehnt er nach dieſer Seite das Fehlende aus und ſetzt hier in der unterſten Zeile achtzehn Buchſtaben zu, in der zweitletzten elf, in der folgenden acht, die beiden erſten bleiben ganz unausgefüllt. Nun ſagt zwar Dr. Gunthrie: it is difficult even to hazard a coniecture, as it wants both the beginning and end of each line: aber er ſagt dieß offenbar nur nach der ihm vorliegenden Abſchrift, nicht nach dem Stein, und dieſe der Frau Maria Guthrie in die Hände gefallene Abſchrift iſt im Vergleich mit der Clarkeſchen unzuverläßig, welche nur am Ende der Zeilen fehlende Buchſtaben andeutet, auf der andern Seite nach der gleichen Stellung der Anfangsbuchſtaben und der folgenden unter einander aber vermuthen läßt daß hier der Stein ſo wenig abgebrochen geweſen iſt als er überhaupt hier gelitten zu haben ſcheint. Dobree, der im Classical Journal 1824 T. 30 p. 147 einige Bemerkungen über die Inſchrift macht (nur abgeſchrieben von Roſe Inscr. vet. p. 417), ſagt zwar: the top of the letters is wanting: da er aber die Sache ſo wenig genau nimmt daß er das Ende der Zeilen, wo ſicher Buchſtaben fehlen, nicht einmal berührt, ſo iſt zu vermuthen daß er nur aus dem unvollſtändigen erſten Wort geſchloſſen hat ohne daran zu denken daß deſſen Spitze in der vorhergehenden Zeile geſteckt haben kann. Die Guthrieſche Abſchrift trägt deutliche Spuren der Untreue und der beigemiſchten Conjectur an ſich. Dahin gehört außer der Sonderung der Buchſtaben in die Worte vorzüglich daß auf beiden Seiten regelmäßig je vier Buchſtaben fehlen ſollen, nur daß auf der rechten, wo der Stein abgebrochen war, von den vieren in mehreren Zeilen noch ein und der andere Buchſtabe ſichtbar iſt: dann daß die letzten ſieben Buchſtaben der erſten Zeile in eine obere Zeile hinaufgerückt ſind, wodurch vermuthlich bewirkt werden ſollte daß man nicht

nach oben die Inſchrift für vollſtändig halte. Auch *ΚΑΙ* Z. 1 eingeſchoben vor *εἰς* und *ΤΟΙ* Z. 3 am Ende zugeſetzt, die weder Clarke noch Dobree ſahen, ſind unglaubhaft. (Bei Böckh zu Z. 3: idem O pro Θ; in fine *ΤΟΙ* ex hoc ipso addidi, iſt Guthrie zu verſtehen, obgleich Dobree vorher genannt iſt: nur ein Verſehen.) Der Gedanke von Dobree und Böckh: *ἱερέα ἀπο]δειχθέντα τοῦ Καισαρείου διὰ βίου εἰς γένος, τοῦ]ς* (indem das zweifelhafte *ΤΟΙ* aufgenommen iſt) .... *τοὺς ἀνδριάν]τας ἀνέστησεν τειμῆς χάριν σὺν τῷ . . , . . ἱερὰν δὲ ἄγεσθαι τὴν ἡ]μέραν αὐτῶν κ. τ. λ.* iſt, wie geſagt, auch nicht unbedenklich. „V. 3 vix aliud latet quam *ἱερέως* designatio, quo pertinet *διὰ βίου εἰς γένος*. V. 4 *αὐτῶν* manifesto est *τῶν Σεβαστῶν*.“ Aber *διὰ βίου* gehört ja zu *Καισαρείου*, und ein Prieſterthum auf Lebenszeit eines Kaiſers könnte doch nicht *εἰς γένος* ſeyn. Wenn *[σὺν ταῖς . . . . .]αις τε καὶ ἀνεισφορείαις ταῖς κατὰ τὴν β[ασιλείαν ἱερέα ἀπο]δειχθέντα* durch Vorausſetzung von *μετὰ (τὰς — τειμὰς)* zu *ἀποδειχθέντα ἱερέα* ſich etwa ziehen laſſen, ſo möchte es dagegen ſchwer ſeyn eine Verbindung zwiſchen dieſen Worten und *ἀνέστησεν* innerhalb eines Raums von wenigen Buchſtaben auszufinden. Auch erwartet man doch vor Allem den Namen deſſen dem Einer zum Prieſter geſetzt wird, und geht *αὐτῶν* auf die Kaiſer, alſo etwa Marc Aurel und Luc. Verus, ſo fehlt es noch mehr für die Namen dieſer beiden an Raum. Demnach ſage ich mit Böckh: post haec omnia nondum liquet tituli sententia.

Zur alten Kunstgeschichte.

Aus der Anzeige von K. O. Müllers Handbuch der Archäologie 1830 die vorangehenden allgemeinen Bemerkungen. *)

Dieß Werk, überall günstig aufgenommen und hier und da angezeigt, ist doch bisher nirgends vollständiger beurtheilt worden. Den nächsten Anlaß dazu gab dem Verfasser das Bedürfniß eines Leitfadens für seine Vorlesungen; in der Ausführung erweiterte sich sein Plan zu dem Versuche, „die gesammte Wissenschaft der alten Kunst in einer systematischen Ausführung zu entwerfen." Seine Versicherung daß er bei dieser übersichtlichen Darstellung des bisher Erforschten doch auch manche eigne Untersuchung und Erklärung eingewebt habe, ohne gerade besonders darauf mit dem Finger zu zeigen, und daß er auch da wo er dem Zwecke des Buchs gemäß hauptsächlich zusammentrage, doch nur die Früchte eigner Sammlung und Lectüre darlege, ist vollkommen gegründet und sehr bescheiden ausgedrückt. Denn das Buch beurkundet nicht nur eine große Belesenheit, sondern auch eine Fülle von eignen Bemerkungen und Urtheilen neben der gewandtesten und geistreichsten Benutzung der Materialien und Ansichten Andrer, der verschiedensten Hülfsmittel und Vorarbeiten, besonders der neuesten, einen Fleiß welchen diejenigen die mehr den Leistungen des Verfassers in andern Zweigen gefolgt sind, sich kaum so groß vorstellen möchten als er wirklich gewesen seyn muß. Wir behaupten nicht daß

*) Rhein. Mus. 1834 II, 441—465. Auf ähnliche Art zeigte der Verfasser Becks Grundriß der Archäologie an in der Jenaischen Allgem. Litt. Zeit. 1816 N. 165 f.

die Darstellung selbst in wichtigen Punkten durchaus auf eigner Untersuchung beruhe; und wer den gegenwärtigen Stand der Kunstgeschichte kennt, wird dieß kaum fordern oder voraussetzen. Aber auch ohne diese innere durchgängige Vollendung war das Buch sehr willkommen, von der Zeit gefodert wie wenige und ganz geeignet eine Menge von Thatsachen, Erscheinungen und Kenntnissen die bis dahin nur denen welchen die ansehnliche und kostbare neuere Litteratur des Fachs zugänglich war, bekannt seyn konnten, in weiteren Kreisen zu verbreiten. Hier muß man nothwendig über die Reichhaltigkeit und Mannigfaltigkeit des in einem Bande zusammengedrängten Inhalts, und wäre es nur der litterärischen Uebersicht wegen, vorzüglich erfreut seyn. Der Vf. selbst äusserte in den Göttingischen Anzeigen bei Erscheinung desselben, Niemand könne mehr als er abgeneigt seyn eine Wissenschaft von der eigentlich nur hie und da einzelne Theile auf eine befriedigende Weise durchgearbeitet seyen, in Form eines Compendium zu fassen, die über alle Punkte des Ganzen auf eine bündige und bestimmte Weise sich auszusprechen nöthige. Indessen sey es, abgesehen von dem Bedürfnisse des Universitätslehrers, auch wohl für die Fortbildung der Wissenschaft heilsam wenn man von Zeit zu Zeit zusammenzufassen versuche wie viel ungefähr bis jetzt erforscht und zu allgemeiner Kunde gelangt sey. Ohnerachtet er achtmal Vorlesungen über den Gegenstand gehalten, hätte er, in der Ueberzeugung daß doch noch ganz andere Vorarbeiten und Studien dazu gehörten um aus der Masse des bisher Erforschten ein völlig genaues Bild des jetzigen Zustandes der Wissenschaft entwerfen zu können, gewünscht daß einer von den Vielen denen ohne Zweifel umfassendere Materialien zu Gebote stünden, mit einem ähnlichen Versuche hervortreten möchte. Allerdings haben sich durch die manichfachen Entdeckungen der wichtigsten Kunstdenkmäler seit beinahe dreißig Jahren merkwürdig große und viele Veränderungen begeben, so daß man die Erscheinung größerer und ausführlicher Werke, die nicht ausbleiben kann, der eines Lehrbuchs gern hätte vorausgehn sehn. Demohngeachtet kann Ref. die Rüstigkeit des Vf. nur preisen, und er thut es um so mehr je öfter er seinen eignen Zuhörern gegenüber sogar als Vorwurf empfunden hat daß er ihnen

nicht ein Hülfsbuch ähnlicher Art in die Hände zu geben alle Abhaltungen oder auch entgegenstehenden Bedenklichkeiten zu überwinden wußte. Auch war Herr M. gewiß im Besitze so vieler Materialien und er vereinigt damit so mannigfache Alterthumskenntnisse daß das Beispiel dieses Handbuchs einem Hange der sich stark kund zu geben anfängt, zu erndten bevor die Saat ganz reif ist, keinen Vorschub thun kann. — — Das Verhältniß worin Ref. zu diesem Buche sich befindet, ist zu eigen als daß er es ganz mit Stillschweigen übergehn dürfte wenn er einmal, nach dem Wunsche des befreundeten Vfs. selbst, darüber reden soll. Seine eignen alle zwei Jahre wiederholten Vorlesungen über die Kunst sind und waren auch früher in Göttingen nach demselben Plan eingerichtet, insbesondre auch hinsichtlich der fortschreitenden Verbindung der Baukunst mit den bildenden und der eingreifenderen Benutzung der Münzen; und von Anfang an ist sein Bestreben dahin gerichtet gewesen die neuen Entdeckungen mit dem bekannten Alten zur Erweiterung und theilweise zur Umgestaltung der Kunstgeschichte gleichmäßig anzuwenden. Schon aus den Mappen Dodwells hatte er mehrere Jahre vor der Erscheinung der Epoche machenden Reisebeschreibungen das Löwenthor, durch welches die Atriden aus und einzogen, und jene Kyklopischen Bauten und Stadtmauern kennen gelernt, den genannten Reisenden selbst von sechs und zwanzig Städten verschiedener Zeiten, wovon er Ueberreste solchen Gemäuers gefunden hatte, erzählen gehört. Stuart war damals sein liebstes Buch geworden und die Choiseulschen Friesstücke, einzelne Vorläufer des großen Zuges der ihnen bald nachfolgen sollte, erweckten in nicht Wenigen, neue Ahnungen über die wichtigsten Kunstverhältnisse. Ref. erinnert sich wohl, wie viel größeren Unmuth es ihm als dem Eigenthümer selbst machte daß die auf Akerblads Veranstaltung abgeformten Metopen vom Parthenon in den Kisten verunglückt waren. Den nachfolgenden großen Entdeckungen und den durch sie veranlaßten Verhandlungen nachzugehn, trieb ihn seitdem fortwährend die früh angeregte Theilnahme und Wißbegierde, so daß er dieß große Zeitalter für die Kunstgeschichte recht eigentlich an sich erlebt hat. Auch die alte Litteratur giebt auf neue Fragen neue Auskunft; Sammlun-

gen aus ihr mußten ſich natürlich mit dem was die neueſte der Kunſt ſo reichlich darbot, verbinden. Durch eine beſondere Illuſion betrachtet man leicht das nach und nach eingeſammelte Neue, welches öffentlich noch niemals zuſammen geſtellt wurde, welches man einzeln, wie es an den verſchiedenſten Punkten glücklich zum Vorſchein und auf den verſchiedenſten Wegen zur Mittheilung gekommen war, an ſeine Stelle ſetzte, zu Bemerkungen nutzte, mit der Liebe eines Sammlers der ſich immer mehr zu vervollſtändigen hofft, bewahrte, als eine Art von eigenthümlich angehöriger Anlage. So iſt es geſchehen daß der Anblick des Müllerſchen Handbuchs, hinſichtlich der Verſchmelzung der aus der neueſten Zeit hervorgegangenen Beſtandtheile mit dem Bekannten, da denn auch zwiſchen den beiderſeitigen allgemeinen Anſichten über Kunſt und Alterthum die Uebereinſtimmung nicht gering iſt, dem Ref. zuerſt den überraſchenden Eindruck machte als ob er einen großen Theil ſeiner eignen, nach derſelben Anordnung und Beſtimmung zugeſchnittnen Arbeiten veröffentlicht ſähe. Niemand der über einen andern Gegenſtand heutiges Tags ein Compendium erſcheinen ſieht, kann leicht eine ähnliche Erfahrung machen.

Indeſſen bleiben bei dieſem ungewöhnlichen Zuſammentreffen auch Verſchiedenheiten, ſelbſt in der Richtung und den leitenden Ideen übrig. Wir wollen darunter nicht mitzählen was die nächſte Beſtimmung des Buchs für Vorleſungen angeht, da der Vf. zugleich eine andre im Auge hat und ſich vermuthlich vorbehielt in jenen als Hauptſache durchzuführen was ihren weſentlichen Zweck ausmacht. Was die Griechen auszeichnet, ihrer Mythologie und Poeſie den höchſten Werth giebt und ihre ganze Bildung durchdringt, das Plaſtiſche, tritt in den Werken der Künſte die von ihm den Namen haben, in größerer Anſchaulichkeit und Fülle hervor als in allem Uebrigen. Darum ſind ſie eine Schule der Alterthumserkenntniß überhaupt und ein nothwendiger und großer Beſtandtheil der Alterthumsſtudien. Der Sinn aber für das Kunſtſchöne und für den Inhalt der Kunſtwerke muß erweckt und erzogen werden. In früheren Jahren fehlt dafür den Meiſten die Empfänglichkeit nicht, die ſich ſpäter oft ganz verliert, etwa wie ſogar die Neigung oder Fähigkeit Sprachen andrer Familien zu

erlernen bei Solchen die in den claſſiſchen die Gelehrteſten ſind. Was F. Schlegel in der Vorr. zum 6. Bande der Werke in dieſer Hinſicht bemerkt, ſcheint uns demnach, in ſolchem Umfange wenigſtens nicht gegründet. Man leite das Auge auf die Poeſie der Kunſt und der Sinn wird dadurch angezogen werden auch die Geſtalten zu faſſen und zu erſpähen, wie groß dann auch in den Sinnen, in dem Auffaſſen von Formen und Farben die Verſchiedenheit der Anlage ſeyn möge. Iſt es nun die Abſicht des Lehrers vorzüglich den Sinn zu bilden, ſchauen zu lehren, das Auge an die Kunſt zu gewöhnen und Nachſinnen über ſie zu erwecken, ſo muß er natürlich das was ſich auf die gewohnte Weiſe aus Büchern erlernen läßt, unterordnen und mehr in die Tiefe als die Breite zu gehen bedacht ſeyn. Gleichgültig iſt in dieſer Hinſicht, ſo anregend immerhin die Vorleſungen ſeyn mögen, auch die Geſtalt und der Charakter eines Lehrbuchs nicht, auf welches der fleißige Zuhörer vielmehr als auf einen Typus derſelben zurückkehren ſollte: das Ganze eines Buchs übt auch eine Wirkung aus. Wichtiger als lange Verzeichniſſe von Künſtlern, mit Jahrzahlen verſehen, ſind dem Anfänger die körnigen Charakterzeichnungen alter Schriftſteller von den erſten Meiſtern, lehrreicher eine Auseinanderſetzung der Sculpturen des Parthenon oder auch untergegangner Giebelgruppen, Friesvorſtellungen u. ſ. w. als die der Ruinen Roms und die Litteratur über den Untergang Conſtantinopels. Beſſer dürfte es daher auch gerade in der Kunſtgeſchichte, mehr als bei jedem andern Gegenſtande ſeyn, das Lehrbuch zur erſten Einweihung in die Sache und eine abſchließende Ueberſicht, bequem und belehrend für den ſachkundigen oder mitforſchenden Leſer, nicht mit einander zu verbinden. Zumal in dieſem Zeitpunkte, wo uns eine Polyhiſtorie die den Geiſt nicht nährt, ſondern Aufgedunſenheit hervorbringt, gefährlich iſt und daher bei der Jugend vor Allem dahin gewirkt werden muß daß die Kenntniſſe in Saft und Blut verwandelt werden, daß ſie in Hauptbegriffen klar und feſt werde und ſich nicht gewöhne Treibhauspflanzen einer eitlen Gelehrſamkeit mit ächter Bildung zu verwechſeln. Möchten wir es nicht erleben daß eine ſpitzfindig gelehrte, unfruchtbare Erklärungsweiſe, der es nicht einfällt den Spuren des Kunſt-

geistes bescheiden nachzugehn, um die Schätze der Erfindung auch in dieser Gattung im Sinne der klugen und einfachen Alten selbst aufzuschließen, der Bildwerke sich bemächtigte. Diesen Durchgang aber wird das Kunststudium bei uns wahrscheinlich überstehen müssen wenn nicht mit der Ausbreitung des Unterrichts auf eine strenge Sonderung des Wesentlichen, reine, bestimmte Begriffe Fördernden Bedacht genommen würde.

Verwandter Art sind die Gründe aus denen die Verschiedenheiten in dem von Ref. befolgten Plan und dessen Ausführung sich größtentheils herleiten. Er macht mehr das Wesen der Kunst, als das am meisten Griechische vom Allem zum Mittelpunkte des Ganzen. Niemand verkennt daß „nur den Griechen die Idee offenbart worden ist welche den Leib des Menschen zum Leben und zur Schönheit ausbildet," Worte Niebuhrs in der Röm. Gesch. (1, 87 der ersten Ausg.) Hiernach kann unter den Kunstwerken der alten Völker ein Hauptunterschied gemacht und die Griechische Kunstgeschichte für sich allein, mit beständiger Rücksicht auf die Kunstprincipien und die Reihe von mehr oder weniger allgemein gültigen und ewig belehrenden und fortwirkenden Entwicklungen behandelt werden, in einer Weise wie es im Ganzen bisher noch nicht versucht wurde. Winckelmann, dessen Geist und Verdienst und Musterhaftigkeit zu ehren das Fortschreiten in der Kenntniß der alten Kunst nur immer neuen Anlaß giebt, stand dieser Ansicht nah, indem er (4, 4) die Kunst unter den Griechen als die „vornehmste Absicht seiner Geschichte" betrachtet, als den Theil in welchem „nicht bloß Kenntnisse zum Wissen, sondern auch Lehren zum Ausüben vorgetragen, in welchem unsere Begriffe auf Eins und auf das Wahre bestimmt und eine Regel im Urtheilen und im Wirken aufgestellt würde." Die Kunst anderer alter Völker wird hiedurch in der Behandlung nicht ganz, wohl aber ihr Ganzes ausgeschlossen. Aehnlichkeiten und Unähnlichkeiten, Gegensätze selbst dienen zur Belehrung, jenes mehr für die früheren, dieß für die besten Perioden der Griechischen Kunstgeschichte. Unser Vf. verweist die nichtgriechischen (oder ungriechischen) Völker, die Aegypter, die Syrischen Stämme, die Arier, die Indier in einen Anhang, wobei im Grunde Winckelmanns Plan die Kunstge-

ſchichte der alten Welt überhaupt darzuſtellen doch beibehalten iſt, und führt die Griechiſche Kunſt bei den Italiſchen Völkern zwiſchen der vierten und fünften Periode der Griechen als eine „Epiſode" auf, die hier etwas Störendes hat. Hierbei ſehen wir nun keinen zureichenden Grund ein die Celtiſchen, Germaniſchen, Slawiſchen Völker, welche Beck (S. 59 ff.) wirklich hinzuzog, die Mexikaner, Peruaner und Chineſen auszuſchließen. Auch führt Hr. M. doch S. 304. 312 Druidiſche Denkmäler in Frankreich und England an, mitten unter Griechiſchen und Römiſchen. Die Bemerkungen über den Geiſt der Indier in der Kunſt ſcheinen ſehr treffend, wie denn überhaupt dem Vf. Umfaſſung und Allgemeinheit in der Vergleichung beſonders eigen iſt, und können an ihrer Stelle in der Griechiſchen Kunſtgeſchichte ſehr wohl dienen. Dagegen iſt den Aegyptern ein ausführlicher Abſchnitt eingeräumt der alle Kunſtarten, die Gattungen der Gebäude und ſelbſt die Götterlehre umfaßt, die dann auch von den Indiern hätte aufgeführt werden können. Ohnehin iſt es in dem Aegyptiſchen Pantheon noch nicht ſehr licht; Wilkinſons Erklärungen weichen von den Champolliouiſchen nicht wenig ab und er ſoll mit vorzüglichem Glück in Aegypten ſelbſt geſammelt haben. Sonſt iſt an ſich dieſer Abſchnitt die Frucht vieler Studien, wobei es nur zu verwundern daß des eigentlichen Verdienſtes Zoegas, obgleich der Vf. das Werk über die Obelisken mehrmals anführt, nicht gedacht iſt. Nicht leicht hat Jemand die Forſchung bis zu einem gewiſſen Punkte vollſtändiger abgeſchloſſen und zu den Entdeckungen einer neuen Periode ein ſo gutes Hülfsmittel dargeboten der in dieſer unerkenntlicher überſehen worden wäre, als Zoega. Dieß bemerkte ſchon Prof. Pfaff in Erlangen in ſeiner Schrift über Hieroglyphik 1824 (S. 87. 63 ff.) Ausgezeichnet ſind die Stellen S. 243 über die Gegenſätze der Architektur und S. 246. 251 die der idealiſchen und hiſtoriſchen Bilder bei Griechen und Aegyptern. Ein vorzüglich ernſt und überlegt urtheilender Künſtler, der treffliche Architekt Gau aus Köln, nennt in ſeinen Nubiſchen Denkmälern (p. 11) diejenigen welche die Aegyptiſche Kunſt mit der Griechiſchen vergleichen, Enthuſiaſten. Quant à moi, ſagt er, je n'ai vu sur les monumens en Egypte, à très peu d'exceptions près,

qu'une seule et même physionomie propre aux mêmes personnages et mille fois reproduite comme par un moule. Noch ſtärker der Vf. des Iupiter Olympien (p. 130. 37), Payne Knight und Andre. Von der Kunſt der Phönizier läßt ſich faſt vollſtändig in der erſten Periode der Griechen reden, wo dieſe von ihnen gerade viel angenommen zu haben ſcheinen. Die Etruriſche nimmt zum großen Theil füglich ihre Stelle ein in einem großen Abſchnitt über die Verbreitung der Griechiſchen Kunſt unter andre Völker, wo denn, Aſiatiſche Völker bis nach Baktrien, Etrurier und Römer, Gallier und Britannier, zum Theil ſich ſonnend unter dem Lichte der einen und lebendigen Kunſt, zum Theil wenigſtens bemerklich durch abentheuerliche Schatten die von den Werken derſelben über ſie hingleiten, nach verſchiedenen Anordnungen, deren jede ihre beſondern Vortheile hat, zuſammengeſtellt werden können.

Durch die Ideen über eine zur inneren und äußeren Einheit geſtaltete Kunſtgeſchichte der Griechen ſieht ſich Ref. auch zu einer Herzensergießung über den ihm (wiſſenſchaftlich) verhaßten Namen Archäologie veranlaßt. Die Spartaner, nach dem Platoniſchen größeren Hippias, hörten gern erzählen über alle ἀρχαιολογία, der jüngere Marſyas, Dionyſios, Joſephus ſchrieben Archäologie, allgemein, geſchichtlich, und die Neueren, beſonders Routh und Potter, gebrauchen das Wort für die Alterthümer des öffentlichen und Privatlebens und aller Künſte, Wiſſenſchaften und Anſtalten. [Von Müller ſelbſt wird Böckh archaeologiae Atticae instaurator genannt, de Phidia p. 22, daneben aber p. 24 iſt bei einem caput archaeologiae Kunſtgeſchichte gemeint.] Wie man nun heutiges Tags Ebräiſche, bibliſche Archäologie, dogmatiſch-archäologiſche Abhandlungen ſchreibt, ſo möchte man auch von Archäologie der Griechiſchen Kunſt reden, wenn man Alterthümer von dem Weſen und der geſammten Entwicklung der Sache, bis zu ihrer jüngſten Zeit, zu ſondern für nöthig fände. Siebenkees betitelte ſein Buch geradezu Archäologie oder Anleitung zur Erklärung der Kunſtwerke und zur Geſchichte der Kunſt; und ſo unterſchied ſelbſt F. A. Wolf nach ſeinen Antiqu. von Griechenland (S. 14) Archäologie als Kunde der Denkmäler (antiquariſch, nicht exegetiſch) von Kunſtgeſchichte, der jedoch in ſeiner Encyklopädie die „Geſchichte

der Kunſt oder die Lehre von den Kunſtwerken der Alten" aufführt. Jetzt ſcheint man oft zu ſchwanken ob man Erklärung oder Geſchichte oder Beides unter Archäologie verſtehe. Auch Hr. M. gebraucht, wie Böttiger, Beck, Peterſen u. A. das Wort abſolut (z. B. S. 21 „Verdienſte um gelehrte Archäologie"), während er ſeine Vorleſungen als Archäologie und Geſchichte der Kunſt der Alten ankündigt. Archäologie der zeichnenden Künſte iſt wenigſtens nicht gegen den Wortſinn, indem es die alten von den neuen Künſten unterſcheidet. Als zuerſt Spon 1) Münzen, 2) Inſchriften, 3) Bauwerke, 4) Statuen und Gemälde, 5) eingegrabene, 6) erhobene Werke, Ikonographie, Glyptographie, Toreumatographie, 7) Bibliographie (Paläographie), und 8) Angeiographie, nebſt Maß und Gewicht, wie es ſcheint mit Hinſicht auf Abbildungen, unter dem Titel Archäographie, zuſammenfaßte, welchen Millin beibehalten und auch Visconti ein und das andremal gebraucht hat, während andre Archäologie vorzogen, wollte er gewiß nichts anders ſeyn als Antiquar und Alles was ſich zeichnen läßt zuſammenfaſſen ohne zu unterſcheiden was eine beſondre ſelbſtändige Bedeutung in ſich hat von dem was nur als Mittel zum Zweck des allgemeinen geſchichtlichen Wiſſens dient: wobei im Allgemeinen Chriſt in Leipzig, Erneſti, Millin, zum Theil Beck ſtehn geblieben ſind. [1]) Nicht ſo Winckelmann, dem auch der Titel Antiquar wenig, und Archäolog gar nicht zu ſeinen Lebzeiten zu Theil geworden, ſo wenig wie den Visconti, Zoega oder auch Leſſing. Freilich giebt es nunmehr eine Academia Romana di Archeologia, von der ſeit 1821 Schriften erſchienen, und ein Instituto di corrispondenza archeologica; dieſe konnten eines umfaſſenden, wenn auch unbeſtimmten Beiworts nicht entbehren, das auch in Rom um ſo paſſender iſt je weniger man dort an andre Arten des Archäologiſchen denkt. Aber Akademieen und Inſtitute können untergehn, die Wiſſenſchaft ſoll nur das an ſich Richtige, zu jeder Zeit Gültige ins Auge faſſen und ihr Ziel rein und be-

1) Lanzi gebraucht noch das alte, unzweideutige und nicht unanſehnlicher klingende Antiquaria. Da che l'Antiquaria ha incominciato ad avere per oggetto non la storia solamente de' popoli come una volta, ma quella ancora delle belle arti —

stimmt herausſagen, ohne dem zufälligen und verworrenen Sprachgebrauche der Zeit anders als wo es gleichgültig iſt ſich anzuſchmiegen. Geſchichte der Poeſie, der Philoſophie ſchließt litterariſche Verzeichniſſe, neben der Ableitung und Schilderung der bedeutendſten Werke nicht aus; der Herausgeber, Sammler und Erklärer von alten Schriften und Bruchſtücken aber wird nicht Archäologe genannt, wie doch folgerecht geſchehen müßte wenn Archäologie darin beſtünde das Geſchäft und die Kunſt des Erklärers an alten Werken zu üben. Ob durch den Namen der Wiſſenſchaft ſelbſt an der Spitze von Handbüchern die Menge bei den Gedanken von Geſchichte und Zuſammenhang, Geiſt, Kunſt und Vollendung, Auslegung und Methode feſtgehalten oder auf die nun einmal nicht ganz zu verdrängenden Vorſtellungen von Stückwerk und von Dilettantismus, die ſich mit dem Antiquariſchen oder Archäologiſchen gemeinhin verknüpfen, hingedrängt werde, iſt gewiß nicht einerlei. Ja vielleicht würde Hr. M. ſelbſt, wenn er ſtatt Archäologie Kunſtgeſchichte geſagt hätte, Manches was er über Geräthſchaften, über Architektur und gewiſſe Arten ihrer Anwendung ſagt, Sachen ſowohl als Nomenclatur, den Antiquitäten wie unwillkürlich überlaſſen und dagegen recht gefliſſentlich den Kunſtſinn, den Geſchmack der Einfachheit, Zweckmäßigkeit, Anmuth, ſinnvollen Abwechſelung der Formen auch in Gegenſtänden des Gebrauchs in Uebereinſtimmung mit der frei bildenden Kunſt und die Rückwirkung der gegebenen Flächen und Anläſſe der Verzierung auf jene mehr hervorzuheben und nachzuweiſen geſucht haben. *)

Wenn dieſe Bemerkungen vielleicht Manchen nicht einleuch-

*) Göthe ſagt in den Noten zum Divan unter der Ueberſchrift Verwahrung, indem er das Nachtheilige des Titels ſchöne Redekünſte nachweiſt: „Wenn Jemand Wort und Ausdruck als heilige Zeugniſſe betrachtet und ſie nicht etwa wie Scheidemünze und Papiergeld, nur zu ſchnellem, augenblicklichem Verkehr bringen, ſondern im geiſtigen Handel und Wandel als wahres Aequivalent ausgetauſcht wiſſen will, ſo kann man ihm nicht verübeln daß er aufmerkſam macht, wie herkömmliche Ausdrücke, woran Niemand mehr Arges hat, doch einen ſchädlichen Einfluß verüben, Anſichten verdüſtern, den Begriff entſtellen und ganzen Fächern eine falſche Richtung geben.“ Ein noch lebender großer Gelehrter ſagt in Bezug auf den Proteſtantismus: „Mit guten Namen aber iſt nicht zu ſpielen und eine Menge von Unklarheiten und Nachtheilen kommen über den der ſich den guten Namen entreißen läßt.“

ten oder unwichtiger zu seyn scheinen, so kann Ref. hingegen nicht umhin noch einen andern Fachsnamen, welchen der Vf. innerhalb der Archäologie neu einführt, der Prüfung der Sachkundigen zu empfehlen. Derselbe faßt nemlich (S. 10. 314. §. 22, 3) unter dem Namen Tektonik im Gegensatze der nachahmenden Künste die Reihe derjenigen zusammen welche Gefäße, Wohnungen und Versammlungsorte gestalten, an ein zweckerfüllendes Thun gebunden seyen und deren Gipfel die Architektonik ausmache. Demnach stellt er im geschichtlichen Theile zwischen Architektonik und bildende Kunst „die übrige Tektonik;" jedoch nur in der ersten Periode. Aber in dieser, wo unter τέκτονες die Künstler aller Arten zusammenbegriffen wurden, die bildende Kunst noch wenig oder keine Selbständigkeit erlangt hatte, ist das Verhältniß grundverschieden und der Vf. selbst hat in allen vier folgenden Perioden sein System im Stiche gelassen, indem er ohne Zweifel fühlte daß z. B. zwischen das Parthenon und den Olympischen Jupiter die Kisten und Kasten, Dreifüße, Vasen und Töpfe einzuschieben unschicklich wäre. In dem systematischen Theil aber oder der Kunstlehre sind Architektonik und Geräthe als Theile der einen Tektonik behandelt, Geschwister sehr ungleichen Wuchses, von welchen das eine durch den Namen des andern scheinbar in eine fast komische Unterwürfigkeit, die nie statt gefunden hat, versetzt wird. Griechische Kunstwörter beizubehalten ist oft zweckmäßig; neue zu bilden, wären sie auch treffender als eine unlängst geborne Kuryktik, oder neue Bedeutungen unterzuschieben, wird sehr selten gut gerathen.[2]) Bei den Alten war der ἀρχιτέκτων (bei Herodot, Platon und Aristophanes, τεκτόναρχος Μοῦσα bei Sophokles; bei Aristoteles, Demosthenes, Cicero auch von Andern als den Baumeistern) der Meister der den ganzen Bau leitete, zunächst dem Haufen der τέκτονες, λιθοξόοι, λατόμοι, τειχοποιοί u. s. w. vorstand,[3]) und τέκτων hörte daher nicht auf auch Baumeister (οἰ-

2) Hr. M. erlaubt sich nach Hirt auch Techniken, ein Wort gegen welches die Antike noch golden ist. Auch Ausdrücke wie Judicium, Quadrupeden, prominente Züge, polychromes Erz, delicate χλανίς, enorme Schlankheit der Säulen, Commüne, Details fallen in einem Lehrbuch auf.

3) Der Meister Gerhard von Cöln heißt in der alten Urkunde rector fabrice nostre.

κοδόμος, wie Platon und Ariſtophanes ſagen) zu ſeyn, bei Stadtbau (wie in den Vögeln 1135. 1154), Tempeln, wo man genauer ſagte νεωποιός, ἱεροποιός (Poll. 1, 12) und Häuſern (Aesch. fr. 318. Theocr. 7, 45. Poll. 7, 118), wo der Steinfahrer der τεκτονικὴ τέχνη dient (Hesych. τεκτοιουργός, ἀρχιτέκτων), bei Holzbauten (Eurip. Ion. 1144 σκῆναι) und bei Wallmauern und Lagern (Poll. 1, 161.) Im engeren Sinne wird dann τεκτονικὴ vom Schreiner und Zimmermann (der ξυλουργικὴ, im Gegenſatze der χαλκευτικὴ) gebraucht (Poll. 7, 112. 10, 146, Ammon. s. v. Sch. Arist. Plut. 160, Theophr. 2. H. Pl. 7, 6. Theophan. Anthol. Pal. 15, 14. Diog. L. 3, 100. Sophocl. Oenom. Theocr. 9, 24); nicht aber von Thon, Marmor und Metallen, woraus der in der Kunſt faſt ausſchließend wichtige Theil der Geräthſchaften gebildet wurde, ſo daß alſo τεκτονικὴ bald die Architektur, welche dieſe nagelneue Tektonik ausſchließt, bald wenigſtens doch nicht angeht was hier ſo genannt wird. Tektonik für Baukunſt, obwohl unnöthig, wäre nicht anſtößig, was ſonſt unter den Namen noch fällt, geht entweder die Kunſtgeſchichte nicht an oder hat in ihr ſeine eigentliche und bequeme Bezeichnung. Der abſtracte Begriff unter welchen ſie hier der Bildkunſt gegenüber geſtellt wird, iſt ſelbſt jetzt nicht geläufig, dem Alterthum aber völlig fremd und durch einen uns neuen, den Alten fremden, immerhin mehrdeutigen Namen gewinnt wiſſenſchaftliche Erkenntniß und Ueberſicht in der That nichts, nicht einmal die Behandlung an Bequemlichkeit das Geringſte. Wenn Sophokles (Tr. 765) und Euripides (Alc. 358) auch die Verfertiger von Statuen τέκτονας nennen, wie Tullius Geminus in der Anthologie (Palat. T. 2 p. 688) den Praxiteles, ſo iſt dieß nach der alten allgemeinen Bedeutung des Worts, wie τέκτονες ἐπέων, κώμων, bei Pindar, εὐπαλάμων ὕμνων bei Ariſtophanes (Equ. 350), wie λιθοτέκτονες, χρυσοτέκτονες (Sch. Il. 4, 110), und bei Orpheus τεκτονόχειρες. Der mythiſche Πολύτεχνος bei Antoninus Lib. (11) iſt ein τέκτων. Philoſtratus gebraucht einmal (V. Soph. p. 499) Tektonik, neben Jatrik, Mantik, Muſik, Rhetorik und Handwerk, für Bau- und Bildkunſt zuſammen. Uebrigens wird man, wenn einmal die Materialien zu einer Technologie der Alten geſammelt werden ſollten, leichter die Grenze zwiſchen dem

dahin Einschlagenden und dem was die Kunstgeschichte sowohl in der Werkstätte als fast in jeder Art zum Leben und Verkehr der Menschen anständig eingerichteter Räume der alten Welt allerdings zu suchen hat, richtig einhalten.

In Ansehnng der Perioden stimmt Hr. M. mit dem Ref. in der Zahl überein, und darin daß die erste die Anfänge bis zur 50. Ol. enthält und die zweite bis auf Phidias geht, nur daß Ref. diese nur bis zur Schlacht von Salamis Ol. 75, Hr. M. bis Ol. 80 fortführt, wo Phidias, auch wenn man den Zeitbestimmungen des Vfs. folgt (was Ref. nicht durchgängig kann), mit wenigstens acht und zwanzig Jahren schon über das Alter hinaus war wo in einem Kunstgenie wie dieses die Epoche die es zu machen bestimmt war, entschieden ist. Die dritte Periode bis Alexander kann nicht zweifelhaft seyn; die vierte geht bei Ref. von da bis nach den Antoninen, bei dem Vf. erstreckt sie sich nur bis zur Zerstörung Korinths, wonach denn seine fünfte, von da bis ins Mittelalter, allzu verschiedenartigen Inhalt zu vereinigen hat, während die des Ref. nur die lange Geschichte des Verfalls umfaßt und, im Gegensatze der drei mittleren, der ersten ungefähr entspricht. Uebrigens wundert sich Ref. auf die Stufenfolge Aeschylus, Sophokles, Euripides, Menander keine Rücksicht genommen zu sehen, da diese Entwicklungsreihe im Ganzen viel Aufschluß über den Gang der Kunst giebt und in vieler Hinsicht auffallende und lehrreiche Vergleichspunkte mit Phidias und Polygnot, mit Polyklet und Zeuxis, mit Praxiteles, mit Lysipp und Apelles darbietet. Hr. M. theilt dagegen ab „die Zeit des Phidias und Polykleitos" und „die Zeit des Praxiteles und Lysippos," woraus uns Schwierigkeiten für die richtige Erklärung und Unterscheidung des Styls und des Geistes der Darstellungen hervorzugehn scheinen.

Auf die Geschichte mit dem Anhange folgt eine systematische Behandlung, in die auch die Gegenstände der alten Kunst als dritter Abschnitt aufgenommen sind. Winckelmann verfuhr umgekehrt, indem er der Kunstgeschichte allgemeinere Abhandlungen, vorzüglich über das Wesentliche der Kunst, über ihren Wachsthum und Fall oder die Stylarten und über das Mechanische vorausschickte.

Und wer möchte nicht zugeben daß dieſe Stellung die angemeſſenere ſey, da ohne Kenntniß des Techniſchen, des Materials, der Formen die Geſchichte unverſtändlich iſt? Etwas Andres iſt es, ob überhaupt dieſe Nebeneinanderſtellung der Kunſtlehre und der Kunſtgeſchichte rathſam ſey. In Vorleſungen wenigſtens geſteht Ref. ſie niemals anwendbar und ausführbar gefunden zu haben. Er ſucht durchgängig Beides mit einander zu verſchmelzen, ſo daß nur die Ueberſicht der Kunſtdenkmäler den zweiten Theil des Ganzen abgiebt.

Prof. Gerhard in Rom hat im Bulletino des archäologiſchen Inſtituts 1830 (p. 267) den Wunſch ausgedrückt daß unſer Vf. noch die alte Topographie, Numismatik und Epigraphik, dann auch die zur Erklärung der Denkmäler erforderliche Geſchichte und Mythologie hinzufügen möge, um ſo das Ganze archäologiſcher Wiſſenſchaft abzuſchließen, und in ſeinen Grundzügen der Archäologie (Hyperboreiſch-Römiſche Studien 1833 S. 19. 22. 28) anſchaulich zu machen geſucht, daß wegen der Wechſelbeziehung alter Religion und Kunſt die Götterlehre von der Kunſtgeſchichte nicht getrennt werden könne, ſondern zu ihr und den Denkmälern als dritte Maſſe gehöre. Dieß hängt damit zuſammen daß er das Alterthum in Schriftwerke und Kunſtwerke und die Wiſſenſchaft deſſelben in Philologie und Archäologie abtheilt. *) Wie ſehr die Götterlehre und die Mythologie überhaupt aus den Denkmälern bereichert werden können, was ehmals ernſtlich bezweifelt wurde, zeigt ſich jeden Tag mehr und namentlich werden verſchiedene von Gerhard vorzüglich aufgeſuchte Klaſſen von Monumenten dazu beitragen: aber darum hört die Mythologie nicht auf zur Litteratur ein noch näheres Verhältniß zu haben und wird alſo vielmehr, aus beiden Quellen ihre Nahrung ziehend, beiden gleichmäßig wieder zu gute kommen. Die Inſchriften, außer den

*) Böckh im Index Lectionum aestiv. 1834 p. 9. Praestat varias antiquitatis studiorum partes ex eodem fonte derivatas intentis curis coniungere, quam quod aliis ut viribus suis parcerent, aliis ut illae doctrinae partes scilicet melius tractarentur, placuit nuperrime, unius et pulcherrimi illius corporis artus et viscera distrahere et divellere, spectaque et a communi, qua continebantur, anima derelicta alia alii disciplinae addicere.

Epigrammen, bilden das Urkundenbuch zur Geschichte und die Münzen gehören einerseits gleichfalls zur Geschichte und zur Staatskunde, wie von der andern Seite zur Kunst. Für Deutschland wenigstens ist der Beruf in dem Alterthumsstudium die Einheit und die Kreisform, statt der Ellipse mit Archäologie und Philologie als Brennpunkten, aufrecht zu erhalten klar, und Niemandes Ansichten könnten in dieser Beziehung von denen seines Freundes Gerhard sich bestimmter trennen als die des Ref. Kleinere Kreise der besonderen Hülfsstudien aus den sämmtlich ineinandergreifenden des weiten Alterthums müssen sich immer nach den Zwecken derjenigen die sich einzelnen Fächern besonders widmen, zusammensetzen; und dieß wird um so eher geschehen wenn äußere Anstalten, wie Museen von Marmorn, von gemalten Vasen, oder Münzcabinete, oder Gymnasien, philologische Seminarien dazu den Anlaß geben und fortwährend unterhalten. Durch die Münzsammlungen ist es vorzüglich veranlaßt worden daß die Numismatik, wenigstens ehemals, sich weit mehr isolirte, selbständig und einseitig herausstellte als wir wünschten daß es in Zukunft die Archäologie thun möchte. Einzelne aber werden sich auch für eine historisch-politische, eine poetische, philosophische Alterthumsforschung ihre Kreise abstecken müssen, die mit dem grammatischen, dem archäologischen, sobald äußere Anstalt und Anwendung hinzukäme, um den Rang streiten möchten. Denn eben so gut als jenen können der Staat und das Leben, Geschichte und Alterthümer, die innere Geschichte der Poesie jede ihren Mann vorzugsweise und vollständig beschäftigen und dennoch würde man darum nicht mit einem dieser Studien einen andern Theil des Ganzen, der auch nach andern Seiten hin unentbehrlich ist, in solche Verbindung setzen wollen daß dadurch die Selbständigkeit seiner Bearbeitung gefährdet würde. Die Behandlung eines jeden besondern Gegenstandes wird immer um so richtiger ausfallen je mehr man denselben, zwar abgegränzt in sich, aber nicht abgeschnitten von allen übrigen zu gleicher Selbständigkeit erhobenen Disciplinen, vielmehr nach allen seinen wesentlichen Bezügen gleichmäßig in Betrachtung zieht. Und so ist die sogenannte Archäologie mit steter Rücksicht, nicht bloß auf Mythologie, sondern eben so sehr auf die Poesie

in allen ihren Phasen und Formen, zuweilen auch auf die Orchestik und Mimik und andre Dinge die besondre Namen führen, ja überhaupt auf das große Ganze der antiken Welt und Bildung zu erforschen.

Dagegen achtet Ref. eine Erweiterung und Ausbildung der Kunstgeschichte nach innen für ein wahres Bedürfniß oder für eine Aufgabe unserer Zeit und erlaubt sich seine Gedanken hierüber an diesem Ort auszusprechen. Er ist dabei weit davon entfernt unserm Vf. einen Vorwurf daraus zu machen daß er schwierige Kapitel, über die er noch nicht zusammenhängend vorgearbeitet fand, nicht selbst neu aufgestellt hat. Jedes derselben erfordert aufmerksame Beobachtung, durch den ganzen Umfang der Kunstdenkmäler fortgeführt, und ihre Vereinbarung mit der bisherigen Kunstgeschichte wird auf die Verhältnisse, Stellungen und Zuschnitte des Meisten so großen Einfluß haben daß das Ganze derselben eine neue Gestalt gewinnt. Nur wohin sie seiner lebhaften Ueberzeugung nach zu streben habe, wenn ihre innre Entwicklung dem äußeren Zuwachs entsprechen soll, will er kürzlich darlegen, um auf eine Art von Wahrnehmungen und Untersuchungen die ihrer Natur nach zur Mittheilbarkeit nur nach und nach sich läutern und gestalten, wo möglich, die Aufmerksamkeit und die thätige Theilnahme etwas mehr heranzuziehen.

Zuerst ist die der Kunst eigenthümliche Poesie und Mythologie, die stumme Poesie der Malerei nach Simonides, zu entwickeln. Die Kunst übt eine freie selbständige Production aus; daher ist die Behandlung ihrer Geschichte einseitig, wie sie es bisher in der That im Ganzen war, wenn sie nur auf den Charakter der Formen, nicht auch auf die gesammte innere Auffassung des Gegenstandes, den mythologischen und poetischen Inhalt, Geist und Gedanken, in so fern auch diese unter Kunstbedingungen stehen, sich richtet. Andre Stoffe veranlassen und begünstigen andere Darstellungsweisen, andre Erfindungen und Kunstvortheile: auf bestimmte Weise erreicht die Kunst den Ausdruck des Erhabenen, des Tragischen, der Anmuth, des Komischen, der Caricatur, des Naiven und Idyllischen u. s. w. und wenn man auch nicht nach den Gefühlsstimmungen Kunstarten, wie Dichtarten, aufzustellen

hat, so verlohnt es sich doch die Kunstarten auch nach den ästhetischen Tonarten zu vergleichen und zu würdigen und den Geschmack der Zeitalter auch mit Rücksicht auf den herrschenden Charakter der Darstellungen im Zusammenhange zu unterscheiden. Eine Kunstmythologie der Art wie Böttiger sie ausgedacht und mit dem gelehrtesten Fleiße sie zum Theil ausgeführt hat, läßt sich in ein mythologisches Hülfsbuch für die Kunsterklärung insbesondre, wie es Gerhard verlangte, umgestalten; man könnte alle Denkmäler nach dem mythologischen Inhalt systematisch zusammenordnen oder zu den Denkmälern alle mythologischen Erläuterungen von anderwärts her zusammentragen ohne nur zu berühren was wir hier im Auge haben, nemlich Gedanken und bestimmte, auf ausgesuchte Beispiele gestützte, aus Vergleichungen abgeleitete und bis zu den allgemeinsten Begriffen hinausgeführte Nachweisungen über den Einfluß der bildenden Kunst auf die religiöse und die Heroenmythologie und ihre Rückwirkung, in tausend Einzelnheiten und selbst in größeren Bezügen, auf die Poesie. Von diesem Standpunkt aus würde man z. B. nicht verlegen seyn aus den zusammengesetzten Thieren einen guten Gebrauch zu machen, von denen Hr. M. nur ganz kurz und beiläufig bei den natürlichen Thieren (S. 608) spricht, während er die Kentauren (S. 523) „wegen ihres sinnlichen Naturlebens" den Bacchischen Personen zugesellt. Dadurch daß die Gegenstände der alten Kunst, Götter, Nebengötter und Heroen, Abbildungen des wirklichen Lebens, Menschen, Thiere, Gebräuche, abgesondert aufgeführt werden, ist doch nur der Kreis der Kunst äußerlich umsteckt und ihr Verfahren im Einzelnen beschrieben; es wäre nun auch mit gleichem Fleiß auseinanderzusetzen wie sie es mit den Beziehungen der Personen unter einander, mit den Handlungen hält. Die Litteraturgeschichte mag für das Epos oder die Tragödie den Charakter der Hauptpersonen der Reihe nach beurtheilen; aber sie bleibt dabei nicht stehen. Auf die Charakterismen der Hauptfiguren bildender Kunst ist seit Winckelmann viel Fleiß verwandt worden, auch von unserm Vf. nicht wenig, welchem dabei die neueren mythologischen Einsichten trefflich zu statten kamen. Derselbe führt auch bei den einzelnen Personen die Mythen an in denen sie vorzüglich aufgenommen sind. Aber sollte

nicht die Art und Weise wie dieses geschieht, der Umfang, die von der poetischen Darstellung verschiedene Gestaltung welche der Mythus in dem Kunstwerk annimmt, da sie doch so sehr wie irgend etwas ihre festen Regeln und Analogieen hat, ihre sichtbaren Uebergänge und Wechsel erfährt, eben so sehr und noch weit mehr erklärt und bezeichnet zu werden verdienen als die einzelne Gestalt? Von dieser wird ohnehin, jemehr sich die Gypsabgüsse verbreiten, um so leichter zu reden seyn; gegenseitige Beziehungen und innere Verknüpfung erfodern weit mehr eine Verständigung.

Insbesondere scheint es daß die allegorische Sprache der Griechischen Kunst einer genaueren Erörterung und zusammenhängenderen Betrachtung bedarf. Wir unterscheiden diese von der Reihe der Personificationen der Natur, die sich sämmtlich mehr oder weniger den alten Göttergestalten symbolischer Art anreihen lassen, und beschränken sie auf die aus Reflexion hervorgegangnen Bilder menschlicher Zustände und besondrer künstlicher Erscheinungen, die zwar häufig den von Allegorie nicht zu trennenden Charakter des Räthselhaften unter dem naivsten Scheine verstecken und dadurch der vorgenannten Klasse ähnlich werden. Die Griechische Kunstallegorie ist eine höchst merkwürdige, sehr eigenthümliche Erscheinung, die in der allgemeinen Schätzung des Hellenischen und insbesondre der Poesie der Griechischen Kunst durchaus nicht übersehen werden darf. Es giebt daher eine ganz falsche Vorstellung wenn wir in dem Handbuche S. 553 f. eine Reihe Griechischer allegorischer Personen mit den Römischen der Münzen, die ohne den beigeschriebenen Namen fast nichts sind, zusammengestellt sehen: der Mangel an Kunstgeist ist an letzteren, obgleich Styl und Geschmack noch gut sind, kaum weniger fühlbar als an den vielen allegorischen Figuren der öffentlichen Monumente aus älterer Zeit wodurch London entstellt wird. Hiemit vergleiche man die sinnige Erfindung der Euplóa oder Glücklichen Reise, Guten Seefahrt, in einem Vasengemälde in Berlin (Annali dell' instit. archeol. 3, 420); oder den Momos oder Phthonos einer Tischbeinschen Vase (1, 57) welcher der Nike (eines Andern) heimlich und leise eine Feder aus den Schwingen zieht, ein Jüngling der sich auf seinen Stab stützt,

weil er auf ſeinen eignen Füßen nicht feſt iſt, und bei ſeinem Diebſtahle ſich zuſammenkaucht; oder auch die Ker. Von dieſer wurden im neueſten Hefte der Annalen des Inſtituts (T. 5 tav. D) zwei Bilder, wie ſie den Alkyoneus im Kampfe mit Herakles hinſtreckt, mitgetheilt und andere ähnliche, im älteren Styl genannt. Den dort gegebenen Erklärungen können wir nemlich nicht beiſtimmen, und nichts anders erkennen als die Ker des ſtrackhinlegenden Todes. Geflügelt, wie der Tod kommt, faßt ſie dem ſchon geſunknen, noch die letzten Lebenskräfte entgegenſetzenden Giganten, hier das Haupt mit beiden Händen um es zu Boden zu drücken, indem ſie ihm dabei den Fuß auf die Bruſt ſetzt, drückt ihm dort mit angeſtemmten Beinen den Arm nieder, den er noch dem Herakles entgegenhält, indem der Todesſtreich verſetzt wird, oder preßt dort ihm den Schenkel. In allen verſchiedenen Wiederholungen iſt ſie alſo thätig das Durchdringen des Rieſenleibes von der Gewalt des Todes zur Anſchauung zu bringen, wobei zugleich die Rieſenſtärke des Ungeheuers, die einer ſo dämoniſch wirkenden Kraft unterliegen muß, deutlich wird. So gewahren wir welchen Nachdruck der Dichter in das einzige Beiwort ταυηλεγέος θανάτοιο legte und überzeugen uns von der naiven und energiſchen Art womit die Künſtler Sage und Dichterwort auffaßten. Eine Fülle ſinnreicher Gedanken und Ausdrucksarten, zu dieſer Klaſſe gehörig, iſt in den Kunſtwerken ausgeſtreut, die gewiß ſogar vor manchem Andern, ſelbſt in einem Abriſſe der Kunſtgeſchichte, mit Unterſcheidung der Zeiten (wie gleich bei der Ker zu bemerken, wenn man auf den Kaſten des Kypſelos zurückgehn will), ausgezeichnet zu werden verdienen.

Eine noch näher liegende und zugleich auch leichter zu erfüllende Forderung geht die Compoſition an, von welcher Hr. M. nur im allgemeinen Theile auf nicht viel mehr als einer Seite (§. 345) ſpricht, womit wir noch das §. 324 unter dem Namen der optiſchen Technik über Perſpective Bemerkte verbinden wollen, während ſie als ein Hauptgegenſtand durchgängig in jeder Periode der Geſchichte hervortreten ſollte. Die Bemerkungen in Tölkens Schrift über das Basrelief und den Unterſchied der plaſtiſchen und der maleriſchen Compoſition ſcheinen ihm entgangen zu ſeyn.

Dieß ist gerade der Theil der Kunst der, auf seine Regeln und Gründe zurückgeführt, sich am reinsten und vollständigsten aussprechen läßt und der auch denjenigen die wenig Sinn für die bildende Kunst haben, faßlich und anziehend gemacht werden kann.[4]) Selbst das Einfachste, z. B. Reihen von drei, fünf, sieben Figuren oder Paaren, ihre Uebereinstimmung oder Verschiedenheit hinsichtlich der Hauptperson nnd der andern, das überall hervorleuchtende Streben nach Einheit, Ineinandergreifen und Abrundung, die Beschränkung auf mythologische oder Einmischung allegorischer Figuren, verdient durch gesammelte und geordnete Beispiele zur leichten und bestimmten Kenntniß gebracht zu werden. In dem Handbuche vermißt man ganz eine Uebersicht der Statuengruppen, der Reliefe, nach ihren Klassen, der Gemälde, der Mosaike, wie sie schon Heyne gab und Beck in der zweiten nicht erschienenen Abtheilung seines Grundrisses (nach S. VIII) zu geben vorhatte. Eine solche Uebersicht kann sich auf die erhaltenen Denkmäler beschränken, wird aber richtiger mit dem der untergegangenen die aus den Beschreibungen der Alten deutlich zu erkennen sind, in Verbindung gesetzt. Eine Uebersicht der Kunstgegenstände, ohne Unterscheidung der Kunstwerke nach ihrer Gattung, hat ihre Vortheile; doch möchte, wenn nicht Beides verbunden wird, was vielleicht bei vielfältigem Ineinandergreifen leicht geschehen könnte, die Zusammenstellung der Kunstwerke nach den Arten der Kunst

4) Ref. gab in den Göttingischen Anzeigen 1817 N. 39 S. 377 den Inhalt einer von ihm vorgetragenen Rede mit diesen Worten an: „Der Gegenstand war die bisher nicht gerügte Unvollständigkeit in dem Plane der Winckelmannschen alten Kunstgeschichte daß die Gesetze des Ausdrucks, der Harmonie und Ebenmäßigkeit, so wie das eigenthümlich Sinnvolle und Sinnbildliche, welches alles zusammen in der Composition mehrerer Figuren in der Darstellung zusammengesetzter Handlung liegt und nicht weniger Stoff zur Entwicklung darbietet als die Form an sich und das einzelne in sich selbst abgeschlossene Symbolische, nicht erforscht und abgehandelt worden sind. Von der Seite nach welcher sich die bildende Kunst mit der Poesie vergleichen läßt, betrachtet, ist es als ob der Unterschied der Gattungen noch fast ganz übersehen worden sey: wenigstens ist was in dieser Hinsicht hie und da bemerkt worden, dem Ganzen der Basreliefe und Gemälde aus dem Alterthume nicht angemessen und wo die Vergleichung fast allein sehr fruchtbar werden kann, in Hinsicht derjenigen Bildwerke welche man dramatische nennen kann und deren Anordnung im Allgemeinen mit der theatralischen, inneren Motiven nach gar sehr übereinstimmt, ist sie bisher noch nicht durchgeführt worden."

und der Darstellungen, von der Einzelfigur an noch nothwendiger seyn. Schon Junius hat im dritten Buch seiner Schrift de pictura veterum über die Composition, so wie auch über die künstlerische Erfindung wenigstens eine so große Menge von Stellen der Alten zusammengetragen daß der bloße Ueberblick lehrt, wie viel hier bei vertrauter Bekanntschaft mit den Werken selbst auszuführen übrig bleibe, wenn Verhältniß in die vereinigte Kunstgeschichte und Kunstlehre kommen soll.

Endlich wäre sehr zu wünschen daß in einer Hermeneutik der Kunst alle bei ihr im Ganzen und Einzelnen eigenthümlich zu nehmenden Gesichtspunkte zusammengefaßt würden. Vielleicht bedarf kein andrer Gegenstand mehr der Anwendung allgemeiner hermeneutischer Principien auf seine besondre Natur und Beschaffenheit; keine andre specielle Hermeneutik würde zugleich den Vortheil haben eine so große Menge von Fehlern, selbst von den berühmtesten Männern begangen, schlagend nachzuweisen und auch in der Gegenwart, bei so viel fortgeschrittener Ausübung und bei einer zu Tage liegenden Erfahrung, die gegen arge Verstöße schüzzen könnte und sollte, einem doch immer noch häufig vorkommenden Herumtappen, Selbsttäuschen, Selbstbelieben erfolgreich zu begegnen. Unser Vf. erklärt §. 39 Hermeneutik und Kritik, formelle Disciplinen, als nicht besonders darstellbar; und doch bemerkt er zugleich daß zur Hermeneutik der Kunst die Kunst zu sehen gehöre, über welche Milizia geschrieben; unterscheidet auch §. 38 Verdienste um Kunsterklärung von andern um gelehrte Archäologie, stellt §. 251 die Museographie und die Topographie der Kunst als Hauptmittel der Kritik und Hermeneutik dar und spricht sonst im Werke manchen hermeneutischen Satz aus, z. B. §. 338 daß es wichtig zur Bestimmung der Heroenfiguren sey die Nationaltracht der Stämme zu beobachten. Wie man eine Hermeneutik des A. und N. T. des Römischen Rechts aufstellt, sie in engerem Kreise, z. B. für Homer, mit Nutzen aufstellen könnte, so würde die der Kunst ganz besonders, wenn auch nicht die Archäologie unmittelbar erweitern, doch für die Archäologen gewiß höchst förderlich seyn. Die Kunst zu sehen, die Zeichnung zu würdigen, die Bilder gleichsam zu lesen, den Ausdruck in Mienen, Stellung,

Bewegung, Geberden und Handlung leicht und sicher aufzufassen, auch eine Menge bedeutsamer Zeichen von gleichgültigeren zu unterscheiden, eine Fertigkeit die nicht immer von den Erklärern genug geübt wird, entspricht eigentlich der grammatischen Kenntniß und macht die Vorschule und Bedingung alles Erklärens aus.

Ueber die archäologische Kritik und Hermeneutik.

Eine Abhandlung von Dr. Conrad Levezow. Berlin 1834.*)

Die erste wissenschaftliche Auseinandersetzung des Begriffs eines Gegenstandes, welchen auf praktischem Wege sich deutlich zu machen Ref. immer bemüht gewesen ist, auch theoretisch in seine Vorlesungen über die philologische Encyklopädie aufnahm. An Fehlern aller Art, die gegen die Hermeneutik sowohl als gegen die Kritik von den Herausgebern der Monumente gemacht worden sind und woran sich lernen läßt wie man es nicht machen soll, ist kein Mangel. Auch fehlt es nicht an mehr oder weniger gelungenen Bestrebungen, nach besserer Methode das Richtige und Unumstößliche im Einzelnen zu finden und ganze Kettenreihen von bestimmten Eigenheiten und Analogieen zu bilden; so daß man von Beidem einen guten Vorrath von Regeln zur Beobachtung abziehen und bis zu den allgemeineren Grundsätzen hinaufführend in System bringen kann. Dieß muß die sichere Folge haben daß die Behandlung der Kunstwerke im Allgemeinen geläutert und gefördert und dadurch deren gesammter Inhalt, der so viel Poesie und geistvolle Gedanken, aber auch so viele schätzbare Thatsachen zur Alterthumskenntniß einschließt, leichter zu übersehen, zu ordnen und mitzutheilen seyn wird: und es dürfte auch dem Geübtesten mancherlei Nutzen und Belehrung gewähren. Ja schon der Name der Disciplin, die Feststellung ihres Zwecks, Umfangs und Verhältnisses wird Uebereilungen und Willkürlichkeiten entgegenwirken. Es bleibt nun das System auch auszuführen, die Revision dessen vorzunehmen was „an ächtem und festem Grund und Boden einer

*) Rhein. Mus. 1835 III S. 499.

Wissenschaft bisher gewonnen ist deren Gegenstand als die zweite Hauptquelle unserer Kenntniß vom classischen Alterthum immer mehr und mehr angesehn zu werden anfängt und ohne deren Beihülfe selbst die Litteratur des Alterthums dem größten Theile ihres Inhalts nach ihren Freunden entweder ganz unverständlich oder, was noch schlimmer ist, nur halb oder falsch verstanden bleiben muß." Das Ineinandergreifen der Kritik und Hermeneutik läßt sich vielleicht noch tiefer verfolgen oder vollständiger in Bezug auf Kunstwerke entwickeln als hier geschehen; aber darauf wird die Ausführung zum Theil von selbst leiten. Eine merkwürdige Gestalt wird in dieser Theorie der Abschnitt der Conjectural-Kritik oder der restaurirenden Kritik ausmachen, welche die Bildhauer, besonders die Römischen rappezzini vordem so überschwänglich geübt haben, ohne sich träumen zu lassen wohin einst die Antiquare sich versteigen würden. In Dresden ist ein Bruchstück, ein männlicher rechter Fuß, gesetzt auf den ausgestreckten Hinterlauf eines Hirsches. Hiernach allein ist mit Sicherheit Herakles und die Keryneische Hindin zu ergänzen. So erinnert sich Ref. in einem Relief, welches Visconti (Piocl. T. 5 tav. A 4) nach den Ergänzungen als Hercules, Cacus und Evander erklärt, den Odysseus und Polyphem wahrgenommen zu haben, der auch späterhin nach Beseitigung der starken Interpolationen in Tischbeins Homer (4, 5) zum Vorschein gekommen ist. Der Kunstgebrauch der Alten in der Darstellung ist jetzt sublim, jetzt fein und sinnig, zuweilen in eigenthümlicher und höchst gebildeter Art hieroglyphisch, fast durchgängig aber regelmäßig. Nicht selten trifft es sich, wenn die Gegenstände unbekannter sind als die vorgenannten oder eine noch verborgene sinnvolle Absicht oder Anspielung des Künstlers hinzugekommen oder der Zufall in den Beschädigungen eigensinnig gewesen ist, daß die Uebung der Conjectur auf diesem Felde sehr unterhaltend seyn kann und man sich ehrlich gestehen mag daß man mit dem Maße des dabei aufgewandten Witzes wohl auch manche Aufgaben anderer Fächer, denen nach ihrem guten alten Recht auf die Archäologie herabzusehn gegönnt seyn muß, zu lösen im Stande gewesen seyn würde.

Schatzhäuser oder Grabmäler in Mykenä und Orchomenos?*)

Beſondre Gebäude der höchſten Kunſt und Anſtrengung und von einem gewiſſen erhabenen und ernſten Charakter ſtehn zur bloßen Aufbewahrung von Reichthümern in keinem Verhältniß und ſind ohne Beiſpiel unter anderen Völkern, als Räume für Habſeligkeiten des Gebrauchs und der Pracht aufgeführt und für Waffen, die man beſſer in der Nähe behält, kommen ſie mir unglaublich und faſt undenkbar vor. Nicht einmal die Incas bauten für ihre Schätze ſtattliche feſte Kammern, ſondern vergruben ſie in unterirdiſche Stollen.[1]) Die Priamiden hatten nach Euripides (Hec. 981 ss.) ihr Gold im Athenetempel vergraben (*χρυσοῦ παλαιαὶ Πριαμιδῶν κατώρυχες*) und ein über den Fußboden etwas hervorragender ſchwarzer Stein war das geheim gehaltene Zeichen der Stelle. Die Schätze Sardanapals waren nach Herodot (2, 150) *ἐν θησαυροῖσι καταγαίοισι* bewahrt, die Diebe richteten ihren Stollen *ἐς τὰ βασιλήϊα οἰκία*: im Palaſt alſo waren Keller für den Schatz. Keineswegs unwahrſcheinlich ſind dagegen, wiewohl auch denkwürdig genug und reich an großen Folgerungen für

*) Aus der Anzeige von Müllers Archäologie, zu §. 48 und 291, 5, Rhein. Muſ. 1834 II, 469—481, in der Anordnung verändert und in Einzelheiten hier und da berichtigt und vermehrt. — Die beſten Abbildungen des unterirdiſchen paraboliſchen Doms bei Mykenä (gegen 50 Fuß hoch und unten im Durchmeſſer, die Thüre 18 Fuß hoch) geben W. Gell Argolis pl. 4—6, Dodwell Views pl. 9—11 (wo pl. 13 auch die Ueberreſte des andern bei Orchomenos, vgl. Walpole Mem. relat. to Turkey p. 566), Donaldſon in dem Supplement to the Antiquities of Athens 1830 p. 25 pl. 1—3. Beſchreibung Leake Morea II p. 373—82.

1) Al. v. Humboldt Anſichten der Natur II S. 348 f.

die Zeit, ſolche erhabene Denkmäler zu Ehren eines ſtolzen Königsgeſchlechts und ſeines Ahnherrn. Das Grab (χῶμα) des Tityos in Euböa hatte ein Drittel Stadium im Umfang (Pausan. 10, 4, 4); das der Epigonen von Argos bei Gliſas war ein kleiner, ſpäter von Bäumen bedeckter Hügel (id. 9, 19, 2). Das Grab des Aepytos in Arkadien, das in der Ilias (2, 604) und bei Theokrit (1, 125) vorkommt und von Gell wiedergefunden wurde, auch ein Erdhügel, welchen Pauſanias (8, 16, 2) unanſehnlich findet, war ringsum auf einer Grundlage von unbehauenen Steinen errichtet. Dieſe und ähnliche Denkmäler können als Uebergänge zu den Grabmälern, wie wir annehmen, des Atreus und des Minyas, von künſtlichem Ausbau und wahrſcheinlich von prachtvoller Einrichtung im Innern, gelten; Anſtalten die ſich in Hinſicht des königlichen Anſehns und Glanzes die ſie verrathen, mit den morgenländiſchen Grabmonumenten eines Cyrus, Darius u. a. vergleichen laſſen. Die alten Kariſchen Könige hatten ihre Gräber zu Euagela. Auch die koloſſalen Nuragen in Sardinien gehören hierher, deren Beſtimmung zu Grabſtätten ganz neuerlich Herr della Marmora zu Turin nachwies,[2]) ſo wie die torre de' Giganti auf der Inſel Gozzo bei Malta, worüber das Bullettino des archäol. Inſtituts im Juny des vorigen Jahres (1833) einen ſchätzbaren Bericht giebt. In Baktriana, am Indus, fand man Gebäude in Form eines Domes und hielt ſie für Grabmäler.[3])

Es fällt auf, den Pauſanias über die Form des von uns ſo ſehr bewunderten Grabes der Atriden ſtillſchweigend weggehn zu ſehn, da er ſpäter den angeblichen Theſauros in Orchomenos, der zwar noch etwas größer war, ſelbſt ſo ſehr anſtaunt. Aber

2) In einem Schreiben mitgetheilt in der Hall. Litt. Zeit. 1833 Dec. N. 101. Vgl. Bullett. d. J. a. 1834 p. 68 s. und Abeken in demſ. 1841 p. 41 und in ſeinem Mittelitalien S. 236 ff. wo auch Taf. IV, 3—5 Abbildungen einiger Nuragen gegeben ſind; die berühmteſte von S. Conſtatino giebt Canina Archit. Epiz. tav. XIV, 6 — composta a tre piani di celle construtte su arcuazioni elevate con pietre o strati di pietre orizzontali. Auf dieſe Bauten bezieht Abeken mit Recht die Stelle des Ariſtoteles de mirab. auscult. c. 104, wo ſie κατασκευάσματα εἰς τὸν Ἑλληνικὸν τρόπον διακειμένα τῶν ἀρχαίων genannt und dem Jolaos und den Theſpiaden zugeſchrieben werden.

3) Sommer Geograph. Taſchenbuch 1834 S. LXII. Eines derſelben wurde von Andern für ein Gebäude aus der Zeit Alexanders, an der Stelle der Stadt Taxila gehalten.

von Schweigen und Uebergehn lassen sich aus Pausanias viele auffallende Beispiele aufstellen. Rund, nicht gar spitz zugewölbt und auf den Schlußstein die ganze Harmonie berechnet, in einen Hügel gebaut ist der eine Kegel wie der andre, die Gleichheit der ursprünglichen Bedeutung von beiden kann nicht zweifelhaft seyn. Daß in Mykenä der Hügel nicht über die Spitze des Baus hinausragt und sich nach beiden Seiten gleich ausdehnt, in Orchomenos sich weit zur Stadt und Akropolis hinanzieht, kann in Bezug auf die Bestimmung keinen Unterschied machen.

Zu einem Königsgrabe paßt ein solches unterirdisches Gebäude vollkommen, nach der konischen Gestalt, welcher die alten θόλοι, die Lelegergräber oder Amazonenhügel zum Vorbilde dienten; nach der großen Pforte am Ende des in den vordersten Hügelrand eingeschnittenen (zwanzig Fuß breiten) Zugangs (Corridor, approach) mit stattlichen aus Steinen aufgemauerten Seitenwänden, die hohe Leiche in den lichtleeren Raum aufzunehmen, während eine Niederlage von Habseligkeiten zweckmäßiger durch eine kleinere Thür verwahrt würde; endlich nach der Lage, da, wie Clarke schon erinnert hat,[4]) die Schatz- und Waffenkammer auf der Akropolis vermuthet werden müßte, wo aber weder in Mykenä der merkwürdige Rundbau sich befindet, noch der nun zerstörte in Orchomenos sich befand, der sogar von ihr in beträchtlicher Entfernung lag. Diesem sehr einleuchtenden Grunde der Lage außerhalb der Burg will ich gleich den andern Umstand anreihen daß sich bei Mykenä, näher dem Löwenthor, noch die Ueberreste von drei ganz ähnlichen, nur bedeutend kleineren Rundgebäuden or treasuries finden, wie Dodwell sie nennt, das eine mit einer Pforte über 7, das andre von 5½ F. Breite, die Mauer des ersten 10 F. dick.[5]) Kann man wirklich glauben an vier unterirdische

4) Travels T. II. P. 2 p. 689. Er denkt sich in Mykenä das Heroon des Perseus statt eines Schatzhauses des Atreus.

5) Dodwell Trav. II, 336, Views pl. 11 p. 8. Pomardi Viaggi II, 119. Leake Morea II p. 382—384 (die Bauern nannten sie Fúrni, Ofen), Expéd. scientif. de la Morée Archit. II pl. 63. Abercromby Trant Journey through Greece p. 137. W. Mure im Rhein. Museum 1839 VI S. 246 f. der von den beiden nur einen finden konnte. Ich dagegen habe bei meinem Besuch von Mykenä in den ersten Tagen und wieder am letzten des April 1842 beidemale zwei derselben gesehen und darüber in meinem Tagebuch bemerkt: „Der eine der beiden

Schatzgewölbe derselben Dynastie, die nach der Uebereinstimmung der eigenthümlichen Bauart vorauszusetzen ist?

Aber in die Königsgräber verschloß man auch Schätze, für immer zu bergende, was von Aufbewahrung von Waffen und Habseligkeiten zum Gebrauch sehr verschieden ist. Wir brauchen nicht auf Nitokris und das Grab Davids zurückzugehn; Pyrrhus öffnete nach Diodor (22 p. 563) das Grab der Temeniden zu Aegä weil man erfuhr daß nach einem alten Gebrauch in die königlichen Gräber viel Geld mit den Todten begraben werde, wie denn auch in denen geringerer Personen noch in viel späteren Zeiten Goldgeschmeid und Kunstsachen in Fülle, häufig auch Münzen gefunden worden sind. Als eine geheime Schatzkammer mag daher ein königliches Familiengrab in einer gewissen Zeit Vielen erschienen seyn, und nichts zieht die Aufmerksamkeit des Volks mehr auf einen Ort als die Meinung daß Schätze da verborgen oder auch ehemals verwahrt gewesen seyen. Der Ruf des Goldreichthums zeichnete, wie Orchomenos so das alte Mykenä aus, das in der Ilias (7, 180) und bei Sophokles in der Elektra (9) den Beinamen des goldreichen hat, so wie die Ahnmutter der Pelopiden Pluto genannt wurde. [6])

Zur Zeit des Pausanias allerdings wurden die unterirdischen Bauten, der große und die drei kleinen, wenn nicht vielleicht zu der Zeit noch mehrere da waren, Gebäude für die Schätze des

kleineren sogenannten Thesauren ist vom Löwenthor nicht hundert Schritte entfernt. Es ist jetzt nur oben wie ein Trichter sichtbar, die Spitze des Gewölbes, in einem kleinen rund gewölbten, freien Hügel. Eben so nah ungefähr ist der andre, von dem man nur den Eingang sieht, etwas mehr rechts." So bei der zweiten Anwesenheit. Bei der ersten ist notirt: „Von dem großen Thesauros weiter hinauf, jenseits eines zerstörten Dörfchens, nahe der Stadtmauer der (nach dem andern, großen der erste), von dem eine schöne Strecke der Wölbung sichtbar ist, der Eingang aber nach dem Loch, das dieser weiten Wölbung zu nah steht, sich ohne Aufräumung schwer fassen läßt. Der dritte nicht weit davon am Abhang der andern Bergseite, gegen Korinth zu. Hier ist der Eingang sichtbar, 8 Schritte lang, 4 breit wie an dem ganz erhaltenen, gedeckt mit nur drei großen Steinen. Der Querbalken über denselben vorn 7 Schritte lang, hinten wo er auf dem Feld sichtbar ist 7 Schritte bloß liegend. Dieser Zugang greift in den Rundbau ein, der eingestürzt und abgetragen seyn muß; mit Feldsteinen ist er oben ausgefüllt und unten der Eingang an seinem Ende vermauert."

6) Auf diese in der Wirklichkeit häufige Verbindung von Grabmal und Schätzen ist, wie es scheint, angespielt von Ennius in der Iphigenia (Fest. v. obibo): Acheruntem obibo, ubi Mortis thesauri obiacent.

Atreus und ſeiner Söhne genannt, und daneben ein Grab Atreus gezeigt. Er ſagt 2, 16, 5: *Μυκηνῶν δὲ ἐν τοῖς ἐρειπίοις κρήνη τέ ἐστι καλουμένη Περσεία καὶ Ἀτρέως καὶ τῶν παίδων ὑπόγαια οἰκοδομήματα, ἔνθα οἱ θησαυροὶ σφισι τῶν χρημάτων ἦσαν. τάφος δέ ἐστι μὲν Ἀρτέως, εἰσὶ δὲ καὶ ὅσους σὺν Ἀγαμέμνονι ἐπανήκοντας ἐξ Ἰλίου δειπνίσας κατεφόνευσεν Αἴγισθος. τοῦ μὲν δὴ Κασσάνδρας μνήματος ἀμφισβητοῦσι Λακεδαιμονίων οἱ περὶ Ἀμύκλας οἰκοῦντες· ἕτερον δέ ἐστιν Ἀγαμέμνονος, τὸ δὲ Εὐρυμέδοντος τοῦ ἡνιόχου καὶ Τελεδάμου τὸ αὐτὸ καὶ Πέλοπος (τούτους γὰρ τεκεῖν διδύμους Κασσάνδραν φασί, νηπίους δὲ ἔτι ὄντας ἐπικατέσφαξε τοῖς γονεῦσιν Αἴγισθος) καὶ Ἠλέκτρας· Πυλάδῃ γὰρ συνῴκησεν Ὀρέστου δόντος.* Gräber alſo des Atreus, der Kaſſandra (über welche ſo wie über Agamemnon und Klytämneſtra die Amykläer eine durchaus abweichende Sage hatte hatten, 3, 19, 5), des Agamemnon, ſeines Fuhrmanns, der beiden kleinen Söhne der Kaſſandra Teledamos und Pelops und das der Elektra. Pauſanias ſetzt hinzu: *Κλυταιμνήστρα δὲ ἐτάφη καὶ Αἴγισθος ὀλίγον ἀπωτέρω τοῦ τείχους, ἐντὸς δὲ ἀπηξιώθησαν, ἔνθα Ἀγαμέμνων τε αὐτὸς ἔκειτο καὶ οἱ σὺν ἐκείνῳ φονευθέντες.* Es iſt aus unzähligen die Götter ſelbſt oder ihre Tempel und Bilder angehenden Sagen, insbeſondere bei Pauſanias bekannt, wie ſtark der Hang bei den Griechen geweſen iſt Zuſammenhang zwiſchen ihnen und den Perſonen des Troiſchen Kriegs zu erdichten und zu behaupten und hierdurch, ſo wie auch durch ſolchen Perſonen gewidmete Gräber ſich ſelbſt mit der poetiſchen Vorzeit in Zuſammenhang zu bringen. Nach der Beſchaffenheit dieſer Tradition im Allgemeinen ſowohl als nach den gerade hier zuſammengeſtellten Perſonen iſt an Aechtheit oder eine hiſtoriſche Gültigkeit dieſer verſchiedenen Gräber der Opfer der Klytämneſtra und ihrer ſelbſt und des Aegiſthos nicht zu denken. Mehr als dieſe kann aber auch das Grab des Atreus nicht Anſpruch auf Gültigkeit machen auf uralter Ueberlieferung zu beruhen, ſondern wir dürfen annehmen daß es von ähnlicher Beſchaffenheit war als das des Agamemnon und der Seinigen und dem Atreus angewieſen worden war in der Nähe des Agamemnoniſchen in einer Zeit worin die unterirdiſchen Bauten, nach ihrer von den damaligen

Grabmälern und Denksteinen gänzlich verschiednen Einrichtung, als Gräber nicht mehr begriffen wurden, dagegen der reizenden Vorstellung von den großen Schätzen der Pelopiden einen guten Halt gaben, indem diese nemlich solche feste, nun in der goldarmen Zeit so fremdartige Gebäude erforderlich gemacht hätten.

Aehnlich verhält es sich mit der Angabe der Orchomenier nach der Nachricht des Pausanias. Sie haben, sagt er (9, 38, 2), einen sehenswürdigen Brunnen, den Thesauros des Minyas, ein Wunder nicht geringer als die in Hellas sowohl als anderwärts, dessen Gestalt dann mit den oben bemerkten Worten beschrieben wird, und Gräber des Minyas und des Hesiodos; und vorher (36, 3) wo er den Thesauros des Minyas und die Mauern von Tirynth schon mit den Aegyptischen Pyramiden als gleich verwunderungswürdig zusammenstellt, indem er von Minyas spricht der so große Einkünfte hatte daß er die vor ihm an Reichthum übertraf, schreibt er: „einen Thesauros baute vor allen Menschen zuerst Minyas zur Aufnahme von Schätzen (χρημάτων.)" Hierauf allein und auf die Mykenische Sage, wie sich im Folgenden ergeben wird, beschränkt sich was K. O. Müller Tradition des Alterthums nennt, der er nicht widersprechen wolle, „da die alten Anakten Griechenlands für ihre Waffen, Becher, Gewänder und andre Stücke von Werth wohl gern ein besondres Gebäude errichten mochten,"[7]) oder die „einheimische Tradition, welche diese Gebäude entschieden als die Thesauren des Minyas bezeichne." Mir, dem die Errichtung eines abgesonderten Gebäudes, nicht allein für Dinge des Gebrauchs, sondern auch für den unveräußerlichen Goldschatz, und eines solchen außerordentlichen Baus nach der Natur der Sache so unglaublich als irgend etwas in den Sagen der Orchomenier erscheint, bleibt nichts übrig als eine Erklärung dafür zu suchen, wie sie dazu gekommen seyn können ihren wunderbaren Tholos für das Schatzgewölbe des Minyas zu nehmen und von seinem Grab absichtlich zu unterscheiden.

Orchomenos war seit uralter Zeit vor allen Orten Griechenlands im Ruf des größten Reichthums: Achilles will in der Ilias

7) Wiener Jahrb. 1826 XXXVI S. 186 (in Müllers K. Schr. II S. 330.)

(9, 381) dem Agamemnon nicht nachgeben wenn er ihm auch ſchenkte ſo viel nach Orchomenos eingeht (ποτινίσσεται) und in das Aegyptiſche Thebä, wo die meiſten Beſitzthümer liegen in den Häuſern. Dieſe Maſſe der Schätze in der einen Stadt glaublicher zu machen, ward geſagt und in die Worte Homers ſelbſt hineingelegt daß die gemeinſchaftlichen Schätze (θησαυροὶ) der umliegenden Städte daſelbſt niedergelegt waren, weil Orchomenos (wegen ſeines alten Charitentempels) Aſylie hatte oder weil es ſehr feſt war (Schol. et Eust. ad Odyss. 11, 459. Eust. ad Il. 9, 381.) Eine andre Erklärung alſo neben der vom Reichthum des Minyas, dem Sohn des Chryſes oder Goldmanns, der für ſeine Schätze den Theſauros baute. Dieſe letztere wenigſtens gehört ſicher der örtlichen Sage der Orchomenier an, und es kommt nun allein auf die Frage an ob man dieſen zutrauen will daß ſie, während Andre nur von Schätzen ſprachen die in den Königsgräbern gelegen hätten, ſich eingebildet und bloß fabelhafterweiſe in einem ſpäteren Jahrhundert angenommen haben daß für ſo große Schätze wie die des Minyas Stadt und Burg nicht feſt genug geweſen ſeyen, ſondern ein Theſauros eigends habe erbaut werden müſſen, ſo großartig und ſo leicht am Eingang und durch ſeinen Schlußſtein oben gegen Gewalt zu verwahren wie gerade ihr herrliches Denkmal aus der Urzeit war. Wenn ſie dieß annahmen, ſo war nothwendig daß ſie dem Minyas dagegen ein beſondres altes Grabmal anwieſen, welches denn, gleich dem angeblichen des Heſiodos, die gewöhnliche Geſtalt andrer alter Gräber eines weit ſpäteren Zeitalters tragen konnte. Der ſeit alter Zeit eingeführte Name Theſauren für Gebäude zur Aufbewahrung koſtbarer Weihgeſchenke in Olympia, Delphi oder für Schatzkammern der öffentlichen Gelder, konnte bei dieſer Vorſtellung mitwirkſam ſeyn. Sie war ſo tröſtlich in ſchlimmen Zeiten der Verarmung, wie einſt in ſo manchen ſehr herabgekommenen Städten Italiens der Ruhm berühmter Männer in vorigen Zeiten in Aller Mund war.

Sehr nachtheilig für die Würdigung ſo ausgezeichneter Denkmäler iſt es geworden daß Müller die vier mythiſchen Könige zuſammenſtellt denen allein Theſauren, welche zu keinen Heiligthümern gehören, beigelegt werden oder daß er an die Theſauren des

Atreus und Minyas unmittelbar die des Hyrieus und Augeias anreiht, an Bauten der Wirklichkeit reine Fabel und an Bauten vollkommen bekannter Art gedichtete, von denen nicht einmal bekannt ist daß sie mit den andern auch die hohe Pforte und den ansehnlichen Zugang oder nur irgend etwas gemein gehabt haben sollen. Es ist nicht zu bestreiten was er (Orchomenos S. 99) nachweist, daß zwischen den Sagen von dem Schatze des Hyrieus und dem des Augias Zusammenhang sey, wonach man sie als Minyeische oder an Minyeische Namen geknüpfte ansehn kann. Aber diese Sagen sind eigentlich nur eine und treffen beide zusammen mit der Aegyptischen von den zwei Schatzdieben, deren einer auf der Flucht den Kopf des in der Falle gefangnen andern mit sich nimmt. Die Geschichte von Trophonios und Agamedes und von Augias war dargestellt an einem Geschenk welches in der Telegonee des Eugammon der König Polyxenos von Elis, ein Erbe der heerdenreichen Trift des Augias dem Odysseus macht, und es ist dem Kyrenischen Dichter der Telegonee wohl zuzutrauen daß er die Aegyptische Sage vom Schatz des Rhampsinit[8]) und ihre Verflechtung mit dem Griechischen Paar Trophonios und Agamedes einführte. Aber möchte dieß auch längst vorher geschehn seyn; daß solche Anekdoten nicht zweimal erfunden werden und daß diese aus Aegypten stammt und nicht aus Hellas, wird nicht mehr bezweifelt werden, in Ernst wenigstens gewiß nicht. Trophonios flieht von Orchomenos nach Lebadea, indem dort sein Heiligthum war, vorher schon war, eh er in der Sage mit seinem Bruder zum Baumeister wurde; und als ein baumeisterliches Brüderpaar paßten sie gerade zu der Aegyptischen in die Griechische Vorzeit zu verpflanzenden Erzählung. Der Priester Charax, welcher nicht lange vor Pausanias, nach Nero und dessen Nachfolgern schrieb, läßt (Schol. Aristoph. Nub. 508) den Trophonios vorher erst nach Orchomenos und dann nach Lebadea fliehen, vielleicht damit er dort den Thesauros errichtete, was er in seiner Nacherzählung der Sage nur übergangen hätte,[9]) und fügt auch den Attischen Dieb Kerkyon,

8) Herod. II, 121. Diod. I, 62. Vgl. Ep. Cycl. II S. 304.

9) Müller Orchomenos S. 242 meint Trophonios und Agamedes würden

der ſich auf der Flucht trennt und in Athen bleibt, hinzu, was als eine andre Schmarotzerpflanze an dem Stamm der Aegyptiſch-Eleiſchen Erzählung gelten kann. Charax nennt den Theſauros des Augias ein ταμιεῖον χρυσοῦν, wie auch in den Ausgaben von W. Dindorf und Dübner noch geleſen wird; da aber doch von dem eingepaßten Stein am Bau die Rede iſt und Trophonios von Charax λιθοξόος genannt wird, ſo iſt ταμιεῖον χρυσοῦ zu ſchreiben und an Gefäße voll Goldes und Silbers zu denken, wie ſie im Theſauros des Hyrieus angegeben werden (nicht Waffen, Becher, Gewänder.) Von der Beſchaffenheit des Baus verräth Charax nichts. Uebrigens nennt er den Agamedes Herrn von Stymphalos und Trophonios deſſen Stiefſohn, einen heimlichen Sohn (σκότιον) von ſeiner Gattin Epikaſte. In die Orchomeniſche Sage gezogen ſind beide nach Pauſanias (9, 37, 3) Söhne des Königs Erginos oder Werkmeiſter, ſonſt Trophonios Sohn des Apollon, als ein Orakelgott. Hierbei berichtet Pauſanias daß die Söhne des Erginos geſchickt waren den Göttern Tempel herzurichten und Paläſte (βασίλεια) den Menſchen: denn dem Apollon bauten ſie den Tempel in Delphi und dem Hyrieus den Theſauros, worauf denn die bekannte Geſchichte folgt, wie nach lang verübten Diebſtählen Trophonios dem in der Falle des Hyrieus gefangnen Agamedes den Kopf abſchnitt und in Lebadea, wo er den Kopf begrub, ſelbſt von der Erde aufgenommen wurde. Hier ſcheint Theſauros und die Königsburg eins zu ſeyn, der Theſauros wenigſtens einen Theil des Palaſts auszumachen, ſo daß man Theſauros des Hyrieus und Burg abwechſelnd ſagen mochte. So baut ſich der diebiſche Autolykos, der nach Pherekydes (fr. 18) Schätze ſammelte (ἐθησαύριζεν), in der Odyſſee (19, 410) nicht einen beſondern Theſauros, ſondern er ſpricht von ſeinem großen Hauſe wo er ſeine Schätze habe; und vermuthlich ſprach die Sage auch vom Theſauros des Autolykos auf dem Parnaß, ſo wie von dem des Hyrieus. Jedenfalls iſt von dem Theſauros des Hyrieus bei welchem Pauſanias jenes Mährchen erzählt und dem des Augias

nur aus Rückſicht auf mythiſche Chronologie nicht als die Bauмeiſter des Schatzes des Minyas genannt.

nicht gesagt daß sie aus einem unterirdischen Tholos bestanden: vielmehr ist eine frei stehende Mauer zu denken, aus welcher ein insgeheim unbefestigt gelassener Stein herausgezogen werden konnte. Da diese Gebäude überdem nur durch die übertragene Aegyptische Sage vom Diebstahl der offenbar mythischen Baumeister, also nur durch eine Fabel bekannt sind, so gehn sie jene Denkmäler von Mykenä und Orchomenos nicht an. Wohl aber konnte ihr Ruf, da das Volk die offenbarsten Erdichtungen als Geschichte aufnahm, die Orchomenier veranlassen daß sie ihren goldreichen Minyas sich auch einen Thesauros eigends bauen ließen, mit Gefäßen voll Gold und Silber, wie es der König des so viel weniger berühmten nahen Hysiä gethan haben sollte. Eine gewisse Beziehung zwischen Trophonios als einem Plutonischen Dämon, der zugleich aus dem Heiligthum das er in verborgener Felskluft sich in Lebadea bereitet hatte, Orakel gab (und vielleicht mit Bezug auf die Weisheit der Orakel einen Bruder Agamedes erhalten hatte), und Gebäuden worin Schätze verwahrt wurden, wie im Delphischen Tempel, dessen Reichthümer schon in der Ilias sprichwörtlich erwähnt sind, ist vielleicht aufgefaßt worden, da man Schätze gern verbirgt und in Kellern niederlegt: doch kommt darauf nichts an. Beide Brüder sollen auch einen Tempel des Poseidon in Arkadien und den Thalamos des Amphitryon erbaut haben.

Von einem ähnlichen Gebäude wie in Mykenä und Orchomenos sind Spuren entdeckt worden wo Pharis lag, ohnweit Amyklä bei dem Dorf Baphió. [10]) Auch in der Litteratur finden sich Anspielungen auf ähnlich gemeinte oder ähnlich zu denkende. Sophokles nennt in der Antigone (935) das Gefängniß in welchem Danae verborgen wurde, einen grabartigen Thalamos, lichtlos,

10) Auf der Akropolis von Pharsalos meinte Dodwell Travels II p. 121 ein solches in einer breiten kreisförmigen Aushöhlung im Boden zu erkennen. Aber Leake Peloponnesiaca, a supplement p. 257 nimmt es nur für einen der in Griechenland häufigen ähnlichen unterirdischen Räume ohne Eingang von der Seite, die zur Aufbewahrung von Oel, Korn und Wasser dienten, von denen es das größte sey. Das Denkmal ohnweit Amyklä ist nach der Entdeckung von Gropius kurz erwähnt von Dodwell II, 414 f. und Gell Journey in the Morea 1823 p. 348, genau beschrieben und gemessen von W. Mure im Rhein. Mus. 1839 S. 247 vgl. dessen Tour in Greece II p. 246 und Leake Peloponnes. a supplement p. 354 s.

und einen erzbeſchlagenen Raum (ἐν χαλκοδέτοις αὐλαῖς), und wir nehmen nach den in mehreren an den Wänden des Mykeniſchen Grabes ſich über einander herumziehenden Reihen von Löchern und nach andern Gründen an daß die Wände mit Erzplatten überzogen geweſen ſind. Daß der „eherne Thalamos" der Danae unterirdiſch (κατὰ γῆς) geweſen ſey, ſagt die Erzählung des Pherekydes, in der übrigens an einen Grabtholos nicht gedacht iſt da in ihr Akriſios dieſen Thalamos für die Danae im Hof ſeines Hauſes anlegt und Zeus im Regen vom Dach fließt. Wieder anders war die Sage in Argos zur Zeit des Pauſanias (2, 23, 7.) Ueber einem unterirdiſchen Bau (κατάγαιον οἰκοδόμημα), den man zeigte (vielleicht ähnlich dem Mykeniſchen), ſollte der Thalamos der Danae geſtanden haben (ἐπ' αὐτῷ, was Siebelis umſonſt mit Sophokles in Uebereinſtimmung bringen will), der von dem Tyrannen Perilaos weggenommen worden ſey; ein wirkliches Werk alſo aus dem Alterthum diente um die beſtimmte Stelle eines fabelhaften vorzuzeigen, was für die Stadtalterthümler viel iſt. Gewiß giebt ein hoher, durch einen einzigen großen Stein geſchloſſener Grabtholos die ſchauerlichſte Vorſtellung von einem unentfliehbaren, durch Höhe und Weite des finſteren Raums nur noch ſchauerlicheren Kerker. Einen ſolchen ſcheint ſich auch Lykophron zu denken (350), indem Kaſſandra in eine ſteinerne, dachloſe Hütte, ohne Balkendecken (mit Bezug auf den einen Schlußſtein) eingeſperrt wird, in ein finſtres Verließ das fortan ihr Parthenon ſeyn ſoll. Von eigenen Gefängniſſen, beſonders zu dem Zweck erbauten Verließen jener Vorzeit und deren Form iſt nichts bekannt.

Verſchieden von einem Grabtholos, der zu einem Theſauros zu gleicher Zeit wirklich dienen konnte, war eine Art ähnlich conſtruirter zur Niederlage, nicht von Gold, ſondern von Getreide, Kornkeller, σειροί, auch θησαυροὶ nach der allgemeinen Bedeutung dieſes Wortes genannt, wie in dem zweiten dem Ariſtoteles untergeſchobenen Buch der Oekonomik (38). [11]) Zum Gefängniß

11) Strab. XII p. 575 b τρεῖς δὲ καὶ θησαυροὺς κέκτηται, τὸν μὲν ἁπλῶν, τὸν δ' ὀργάνων, τὸν δὲ σίτου, von der Stadt Kyzikos. Bei Poll. IX, 44 καὶ θησαυροὶ καὶ ταμιεῖα, ἵνα τὰ χρήματα καὶ οἱ πυροὶ κεῖντο, ſcheint die engere Bedeutung verſtanden, Niederlage von Gold und Ge-

und um Gefangne darin verschmachten zu lassen (wovon ein Beispiel bei Diodor 9, 44) waren diese eben so geeignet wie jene Todtengewölbe: der große Unterschied bestand darin daß sie nicht in einen Bergabhang hinein gebaut oder, wie das in Baphió, unter einem natürlichen Hügel als einem einzelstehenden Tumulus errichtet wurden, sondern auf jedem Boden gleich gut angebracht waren, da sie nur zum Gebrauch, nicht zum Denkmal dienten, nur daß ihnen eben darum auch der feierliche Zugang mit der hohen Pforte fehlte. Nach Plutarch im Philopömenes (19) war der Messenische sogenannte Thesauros, in welchem dieser Unglückliche umkam, ein οἴκημα κατάγειον, ohne Luft und Licht von außen, ohne Thüren, und wurde durch einen herumgedrehten Stein verschlossen. Livius nennt diesen Bau (39, 50) thesaurum publicum sub terra saxo quadrato septum. Eo vinctus demittitur et saxum ingens, quo operitur machina, superimpositum est. Statt Eingangs diente der eine oben, wo der Bau eng wie ein Krug zulief, schließende Stein, der nicht ohne Anstalt weggenommen werden konnte. Auf einen solchen thesaurus möchte zu beziehen seyn in der Grabschrift des Näviús bei Gellius (1, 24, 2): itaque postquam 'st Orcino traditus thesauro. Ziemlich dunkel ist die Stelle des Varro L. L. 7, 17: sed terrae medium, non hoc sed quod Delphis in aede ad latus est quiddam ut thesauri specie, quod Graeci vocant ὀμφαλόν, quem Pythonos aiunt tumulum. Hierbei verweist Müller in seiner Ausgabe auf den Thesauros zu Mykená, der mit dem Omphalos in Delphi in der Gestalt des Tholos übereinkomme. Die gleiche Gestalt ungefähr hatten auch die Thesauren des Getreides, rund, unten weit und nach oben sich verengend; und in beide mußte man, da sie unterirdisch waren, erst hineinschauen oder einsteigen um die Aehnlich-

ber, aus welcher die abgeleitete, Schatz, entsprungen ist. Noch enger Paul. in Pand. XLI, 1, 31 thesaurus est vetus quaedam depositio pecuniae, cuius non extat memoria. Die Form des Wortes wie in Κένταυρος, s. oben S. 19. A. W. Schlegel über Niebuhrs Römische Geschichte, Heidelb. Jahrb. 1816 S. 668 nahm ein altgriechisches αὔρον, aurum an. Arcad. p 72, Schol. Theog. 832 τὰ εἰς αυρος ἔχοντα — σεσημείωται τὸ θησαυρός, wozu Lobeck Pathol. sermonis Gr. p. 259 bemerkt: cuius origo non minus ignota quam propriorum Γάλαυρος, Κάλαυρος, Κάφαυρος, Μάταυρος etc. quorum pleraque peregrina.

keit mit einem Tumulus zu finden. Die koniſche Form des Omphalos glich der eines Tumulus, deſſen Stelle er auch in Bezug auf den Python vertrat, und eben ſo dem koniſchen ausgemauerten Innern eines jener alten Grabmäler und der Fruchtkeller.

Der λάϊνος οὐδὸς des Delphiſchen Tempels war ſicherlich nicht ein unterirdiſcher Behälter zur Aufbewahrung von Schätzen, der mit den vermeintlichen Theſauren der alten Könige verglichen werden könnte, und die großen Folgerungen welche neulich Grotefend aus dieſer „Gruft" in ſeinen Unterſuchungen über Homer und die Ilias (in der Halliſchen Encyklopädie) gezogen hat, ſind daher ohne allen Halt. Was kann klarer ſeyn als die Homeriſchen und Heſiodiſchen Stellen wo οὐδὸς durchgängig Schwelle bedeutet? (ὀδός, wie οὖλος für ὅλος, οὖδας, Fußboden): was verſtändlicher als in der Ilias (9, 404) οὐδ' ὅσα λάϊνος οὐδὸς ἀφήτορος ἐντὸς ἐέργει Φοίβου Ἀπόλλωνος, wo Zenodots Emendation νηοῦ Ἀπόλλωνος nur das Poetiſche des Ausdrucks abſtreift, aber wenigſtens zeigt daß auch er die Schätze jenſeit der Schwelle verſtand? Was gültiger zur Auslegung als die Odyſſee (8, 80), ὅθ' ὑπέρβη λάϊνον οὐδὸν χρησόμενος, als der Homeriſche Hymnus auf den Pythiſchen Apollon (116), nach welchem Trophonios und Agamedes auf breiten und langen Fundamenten den λάϊνος οὐδὸς legten und umher (nicht um die Schwelle, ſondern rings die Grundlagen entlang) aus behauenen Steinen den Tempel bauten? Die Pfoſten, Thürpfoſten ſtehn auf dem οὐδός (Od. 8, 89), Thor und Schwelle ſind verbunden (Il. 8, 15 ἔνθα σιδήρειαί τε πύλαι καὶ χάλκεος οὐδός.) Im Hymnus auf Hermes 234 geht der Gott über die Schwelle nach der Höhle hin: κατεβήσατο λάϊνον οὐδὸν ἄντρον ἐς ἠερόεν ἑκατηβόλος αὐτὸς Ἀπόλλων. Die Pythiſchen Orakel bedienen ſich des Ausdrucks ἐς ναὸν καταβαίνειν, eingehn in den Tempel, κατὰ λάϊνον οὐδὸν χρηστήριον εἰσαναβαίνειν (Anthol. Gr. 14, 77.) Dem χάλκεος οὐδὸς Homers (Il. 8, 15) und in der Theogonie (811) entſpricht χαλκόπους ὀδὸς im Oedipus auf Kolonos (57.) In der Orakelkluft lag Gold und Silber hier ſo wenig als in der Höhle des Trophonios in Lebadea, wo es nach der Erzählung des Pauſanias Einer ſuchte und darum ſterben mußte. Die wirkliche Schatz-

kammer (θησαυρὸς) dieſes Orakels und Rechnung darüber kommt in einer Inſchrift vor (C. J. n. 1571), ähnlich wie jede bürgerliche, z. B. der Oropier (ib. n. 1570 a lin. 33: ὁ δὲ συλλογεὺς ἀνοίξας τὸν θασαυρόν, ὡς νομίζεται, ἐξελέτω τὰ γινόμενον ἀνάλωμα.) Das Delphiſche Adyton, aus fünf Steinen, bei Stephanus (Δελφοί) iſt von Trophonios und Agamedes, der Theil wie das Ganze; und vielleicht war dieß aus dem alten Tempel beibehalten, wie Hadrian zu Mantinea in einen neuen Tempel des Poſeidon den alten des Trophonios und Agamedes aufnehmen ließ (Paus. 8, 10, 2.) Die Emphaſe die offenbar in λαΐνος οὐδός liegt (man ſieht es auch in dem den Sybariten gegebenen Orakelſpruche bei Aelian 3, 43), fließt aus der Heiligkeit des Raumes, aus dem Gefühle womit man dieſe Schwelle betrat. Selbſt der Phokeer der wegen der Stelle der Ilias den Marmorboden des Tempels aufheben ließ (Strab. 9 p. 421), konnte οὐδός nur als Schwelle verſtehen und wegen ἐντὸς nicht an einen Kellerbau, der ſich nicht verſteckt hätte, ſondern nur an gehrim vergrabne Schätze denken. Neoptolemos iſt begraben ὑπὸ τὸν οὐδὸν τοῦ ναοῦ, Schol. Pind. N. 7, 62, gewiß doch nicht unter einen Schatzkeller.

Eben ſo wenig als der οὐδός eines Tempels ein kellerartiges Gewölbe bedeutet, kann der Homeriſche ὑψόροφος θάλαμος bei Odyſſeus, Menelaos, Priamos für eine Art von Theſauren, in der Tiefe gelegen und mit allerlei Gütern gefüllt, angeſehen werden. Bei Homer iſt, wie im Stammhauſe des Autolykos, ſo überhaupt im Königshauſe ſelbſt die Schatzkammer. Durch den Ausdruck θάλαμον κατεβήσατο Odyss. 2, 337 iſt Nitzſch, welchem Müller hierin folgt, verleitet worden „ein tiefliegendes Gewölbe, einen Keller" zu verſtehen, ſo daß nun auch Helena und Menelaos in den Keller herabſtiegen um unter den Kleinodien einen Becher und ſilbernen Krater und aus den Laden einen der bunten Peplen herauszunehmen (15, 99), und in der Ilias (6, 288) Hekabe, ſtatt in das duftige Wohngemach, in den duftigen Keller hinabſteigt, wo ihr die bunten Sidoniſchen Peplen verwahrt liegen. Aber ein Keller kann nicht leicht ὑψόροφος heißen wie οἶκος ὑψόροφος, und eine Stelle der Odyſſee ſelbſt (21, 8) beweiſt daß hinab hier nur die Tiefe, wie wir ſagen, den hinterſten Raum

des Thalamos bedeutet, βῆ δ' ἴμεναι θαλαμόνδε — ἔσχατον, wo die Keimelia des Odyſſeus lagen, Erz, Gold und Eiſen, Bogen und Köcher, und (V. 43) der Penelope Laden ſtanden mit duftenden Kleidern, nach der früheren Stelle Gold und Erz gehäuft waren, auch wohlduftendes Oel und der beſte, älteſte Wein, des Odyſſeus harrend, in Gefäßen reihweis an der Wand (dieſe nicht „vor Allem," ſondern als eine Einfaſſung der größern Koſtbarkeiten, für die dieſer Raum eigentlich beſtimmt war.) Nichts Anders iſt θάλαμος ἔσχατος als θαλάμοιο μυχός, Odyss. 22, 180 ἦτοι ὁ μὲν θαλάμοιο μυχὸν κάτα τεύχε' ἐρεύνα, oder μυχὸς μεγάλοιο δόμοιο. Man geht ἐς μυχὸν ἔξ οὐδοῦ, Odyss. 7, 87. 96. Im Phaethon des Euripides iſt das Gold des Merops auch im Thalamos verwahrt, wozu nur die Königin den Schlüſſel hat, weil der Thalamos ihr gehört. Es wäre zureichend geweſen Dammis Lexikon zu vergleichen. Dieſer bemerkt ſchon: et notat id non solum βαθύτητά τινα, ἀλλὰ καὶ μέγεθος βασιλικοῦ θαλάμου in genere, die Größe der fürſtlichen Wohnung. Sic κατέδυ πόλιν; auch überſetzt er (Od. 2, 337 intravit. Nur hat er noch nicht die ungewohnte Bedeutung des Zeitworts klar und in allen Verbindungen erkannt. So kommt auch, und ſehr bezeichnend, bei dem großen Hauſe der Kirke vor (Od. 10, 432), Κίρκης ἐς μέγαρον καταβήμεναι, wo übrigens auch in andrer Bedeutung vorkommt daß Elpenor, welcher der Kühle wegen auf dem Söller oder flachen Dach geſchlafen hat, hinabfällt weil er vergißt die Treppe wieder herunterzugehn (558 ἄψορρον καταβῆναι, ἰὼν ἐς κλίμακα μακρήν.) Auch die alten Grammatiker ſcheinen die Bedeutung hineingehn nicht immer erkannt zu haben, da Ariſtarch Il. 6, 288 wohl nur darum emendirte ἡ δ' οἶκον ἰοῦσα παρίστατο, ſo wie Voß Od. 21, 8 βῆ δ' ἴμεναι θαλαμόνδε emendirt: „eilete dann zur Kammer hinab, ſammt dienenden Weibern, hinterwärts." Eben ſo klar iſt Od. 11, 522 αὐτὰρ ὅτ' εἰς ἵππον κατεβαίνομεν, wodurch ſich die Länge des Raums aufſchließt, wie die des Pythiſchen Tempels bei Pindar, Pyth. 4, 55 τὸν μὲν πολυχρύσῳ ποτ' ἐν δώματι Φοῖβος ἁμνάσει θέμισσιν Πύθιον ναὸν καταβάντα (Schol. παραγενόμενον.) Derſelbe Nem. 4, 38 σφόδρα δόξομεν δαΐων ὑπέρτεροι ἐν φάει καταβαίνειν, wo

der Scholiaſt Falſches einmiſcht, aber auch das Hinſchreiten, Hinausſchreiten (λαμπρῶς διοδεύειν) ausdrückt. Diſſen verſteht in der erſten Stelle bloß Eingehn, wie Odyss. 4, 680 κατ' οὐδοῦ βάντα, und ſo nimmt er auch Od. 10, 432 Κίρκης ἐς μέγαρον καταβήμεναι, erklärt auch die andre verſchieden. Nach all dieſen Stellen wird man auch καταβαίνειν ἐς μέγαρον nicht etwa auf eine geringe Vertiefung des Fußbodens gegen die Schwelle beziehen wollen, wiewohl dieß in Bezug auf die Lage des Thalamos, nicht in der Tiefe, ſondern im Hintergrunde, keinen Unterſchied machen würde. Die θάλαμοι der Prötiden, wie man gewiſſe Gebäude bei Tiryns nannte (Paus. 2, 28, 8), waren Wohnhäuſer wie andre θάλαμοι. So auch iſt der Thalamos der Alkmene, der nach Pauſanias (9, 11, 2) noch in den Trümmern Thebens kenntlich war, nichts anders als ein Theil des Hauſes (οἰκίας), welches dem Amphitryon Trophonios und Agamedes erbauten, kein Tholos, kein Theſauros nach jetzigem Gebrauche des Worts. Die Baumeiſter ſcheinen auch hier auf Reichthum zu deuten, welchen die Sage auf dieſe Art hyperboliſch pries.

Der im Obigen entwickelten Anſicht über die Denkmäler bei Mykenä und bei Orchomenos ſtimmte Letronne bei in ſeinen Lettres d'un Antiquaire 1835 p. 230. Müller hingegen vertheidigte die ſeinige in der Halliſchen Litteraturzeitung deſſelben Jahrs Jun. S. 157—160 (jetzt in ſeinen Kleinen Schriften 2, 652—654.) Und ſo ſehr iſt er hier von dieſer Anſicht beherrſcht daß er ihr zu Gefallen den gefährlichen Grundſatz aufſtellt, auch ohne Zeugniß (d. i. die von Pauſanias angeführten Sagen) würde es ſich durch ſich ſelbſt rechtfertigen wenn wir zwiſchen dem Reichthum von Orchomenos und Mykenä und den fraglichen Bauwerken dieſer Orte einen Zuſammenhang annähmen; daß er behauptet, immer und überall ſeyen die Gräber weit ſichtbar geweſen, ohne Kammern und Gewölbe im Innern (ſo wie er davon ausgegangen war „daß das Gebäude in Mykenä ein Grabmal geweſen ſey, verrathe keine Spur") und von dem Homeriſchen Thalamos müſſe man ausgehn um die ganze Anlage des Mykeniſchen

Theſauros zu begreifen, indem καταβαίνειν (ſo ganz vergeblich waren die vielen Stellen verglichen worden) bei Homer nie etwas Anders als herabſteigen bedeute und nichts natürlicher ſey als unter dem θάλαμος κέδρινος ὑψόροφος ein in der Tiefe gelegenes, mit hochgewölbter Decke verſehenes, mit Cedernholz (ſtatt Erz wovon allein wir Kunde haben und das für die feuchten unterirdiſchen Gebäude auch beſſer als Holz ſich ſchickte) ausgetäfeltes Bauwerk von derſelben Conſtruction wie jene Theſauren ſich vorzuſtellen, unter θάλαμος ἔσχατος aber, daß nach der Analogie von κλίμακα καταβαίνειν, der Schatzkeller ſelbſt aus verſchiedenen höhern und niedern Räumen zuſammengeſetzt ſey. Ihm iſt es hier gewiß, was eben ſo wenig einer Widerlegung bedarf als es auf irgend einen Grund ſich ſtützt und ſtützen kann, daß der Theſauros, den er (ſtatt außer der Stadt) in der Unterſtadt gelegen ſeyn läßt, mit einem geräumigen Anaktenhauſe zuſammenhieng, welches aus leichterem Material davor und darüber gebaut war und von dem ſich nur dieſer unterirdiſche und maſſiveſte Theil erhalten habe. Zur Entſcheidung bringt die Sache William Mure, der Verfaſſer des eben erſchienenen höchſt wichtigen Werks über die epiſche und lyriſche Poeſie der Griechen, in der Abhandlung über die königlichen Grabmäler des heroiſchen Zeitalters im Rheiniſchen Muſeum 1839 (6, 238 — 274.) Er giebt die genaueſte Beſchreibung der Oertlichkeiten von Mykenä überhaupt, des Baus auf den es ankommt, dann des einen der drei kleineren in der Nähe, „indem die Ueberbleibſel der beiden andern jetzt zerſtört zu ſeyn ſcheinen", des ähnlichen bei Baphió in der Ebene von Lakedämon und von dem zu Orchomenos und ſtellt der vermeintlichen Autorität des Pauſanias oder der „Ortsantiquare, der Orchomeniſchen Ciceroni des zweiten Jahrhunderts denen er hier, wie andern anderwärts, folgt, und die noch weniger vielleicht in dieſen als in andern Fällen für unfehlbare Organe der Wahrheit oder der ächten alten Tradition anzunehmen ſind", einen unabweislichen Zeugen entgegen, Sophokles in der Antigone. Wie ich bei meiner Auseinanderſetzung das μνημεῖον καταγέιον, wie es Ariſtophanes von Byzanz im Inhalt nennt, das Familiengrab der Labdakiden in welches Antigone eingeſchloſſen wird, während ich aus derſel-

den Tragödie das Gefängniß der Danae anführe, unbeachtet laſſen konnte, iſt nur dadurch erklärbar daß damals meine Vorſtellung von dem Denkmal in Mykenä ſelbſt nicht in allen Punkten richtig war. Aus Mures genauer Vergleichung des Dichters (S. 264—267), den er Angeſichts des Denkmals mit dieſem zuſammenhielt, kann man jetzt ſich leicht überzeugen daß alle Theile des Denkmals in der Antigone beſtimmt bezeichnet ſind; das λιθόστρωτον κοῖλον, περιφόδει ἐν κατώρυχι, die einem Bienenkorb (μελίσσαις κατηρεφέσαις, Hesiod. Theog. 593) gleiche Wölbung des κατηρεφὴς τύμβος, der Hügel ἕρμα τυμβοχωστόν, der Zugang στόμιον, die wohl einfugende ſchwer aufzuziehende ſteinerne Pforte, ἁρμὸς χώματος λιθοσπαδής. Nur ob λοίσθιον τύμβευμα die viereckte Seitenkammer mit beſonderer Eingangsthüre, die innere Kammer ſeyn ſolle, und dieſe die Ruheſtätte der Leichen, ſo daß das domhohe Gewölbe nur zum Heiligthum der Verſtorbenen beſtimmt geweſen wäre, oder ob der hinterſte Raum des Hauptgebäudes, iſt mir zweifelhaft: Andre dachten ſich in der Seitenkammer die Schätze niedergelegt, geſchützt durch das Heiligthum der Todten. Auch in der Elektra iſt eines ſolchen Gewölbes (κατηρεφὴς στέγη) wohin kein Strahl der Sonne dringt, gedacht (379—82 Br.) Chryſothemis giebt der Elektra zu bedenken daß ſie in dieß Gewölbe (wie dort Antigone in den κατηρεφὴς τύμβος) eingeſchloſſen werden möchte. Hier aber muß ich hinzufügen daß Chryſothemis weiter unten offenbar dieſen ſelben Raum meint wo ſie von dem alten Grab des Vaters (ihres Hauſes, das nun auch dem Agamemnon angehört) und dem Hügel deſſelben, alſo von dem uns wohlbekannten Denkmal ſelbſt ſpricht (893):

ἐπεὶ γὰρ ἦλθον πατρὸς ἀρχαῖον [12]) τύφον,
ὁρῶ κολώνης ἐξ ἄκρας νεοῤῥύτους
πηγὰς γάλακτος καὶ περιστεφῆ κύκλῳ
πάντων ὅσ' ἐστὶν ἀνθέων θήκην πατρός. — —
ἐσχάτης δ' ὁρῶ
πυρᾶς νεωρῆ βόστρυχον τετιμένον.

12) In dieſem ἀρχαῖον der Beweis daß damals noch nicht von jenen beſondern Gräbern des Agamemnon und der Andern bei Pauſanias die Rede war,

Und Elektra, als ſie den Aſchenkrug des Oreſtes im Arm zu halten wähnt, wünſcht daß er vor ſeiner Flucht lieber geſtorben ſeyn und an der Familiengruft ſein gemeinſam Theil erhalten haben möchte (1134):

ὅπως θανὼν ἔκειτο τῇ τόθ' ἡμέρᾳ
τύμβου πατρῴου κοινὸν εἰληχὼς μέρος.

Ganz übereinſtimmend mit dem was wir in der Antigone leſen (891):

ὦ τύμβος, ὦ νυμφεῖον, ὦ κατασκαφὴς
οἴκησις αἰείφρουρος, οἷ πορεύομαι
πρὸς τοὺς ἐμαυτῆς.

Nur ſcheint dort das Beſondre zu ſeyn daß oben auf dem Hügel, in welchem das Grab des Atreus und ſeiner Söhne lag, für den zuletzt Geſtorbenen, den gemordeten Agamemnon die Spitze des Hügels Scheiterhaufen (πυρά), d. i. Stelle wo der Scheiterhaufen geweſen ſey, genannt und hier auch ein Aſchenkrug oder Aſchenkiſte des Agamemnon (θήκη) angenommen wird. Ob dieß Sophokles auch als alten Gebrauch gekannt oder aus ſeiner Phantaſie hinzugethan habe, läßt ſich nicht ſagen. Begreiflich, wahrſcheinlich genug wäre an ſich dieſe Einrichtung, da nur ſo wenn auch oberhalb oder außerhalb des nur umſtändlich und feierlich zu öffnenden Grabmals den Einzelnen oder wenigſtens den jüngſt Verſtorbenen eine Stelle des Andenkens geweiht war, eine freie und häufigere Verehrung gewidmet werden konnte. Doch möchte eher die Spende von Milch, Blumen und Locken nur als oben auf dem Grabhügel dargebracht zu denken ſeyn: ſie galt der θήκη πατρὸς im Innern, wenn nicht vielmehr das Ganze von der Tochter hier ſo genannt wird, indem es für ihr Gefühl zunächſt nur die Gruft ihres Vaters war. Jedenfalls muß ich der Erklärung von E. v. Leutſch (im Philologus 1. Jahrgg. S. 129) widerſprechen, welcher unter dem τάφος πατρῷος einen Hügel verſteht, an oder auf dem ein jedes Familienglied ſeinen Platz hatte, mit dem jüngeren Scholiaſten: δηλοῖ δὲ τὸν περιέχοντα τόπον τοὺς τάφους, ἀπὸ μέρους τὸ ὅλον λέγων. Dieſer hatte zum Grund, warum nicht das Grab des Pelops bis zum Agamemnon eins ſeyn könne, den

Umstand daß es nicht Hellenischer Brauch sey zwei und drei in dasselbe Grab zu bestatten. Dieß ist nicht einmal für die eigentlichen Hellenen durchgängig gegründet und trifft jene fremdartige Vorzeit nicht entfernt. Sophokles setzt, so wie Aeschylus in den Choephoren, das Grab des Agamemnon, wenn auch nicht mit bestimmten Worten, doch deutlich im Ganzen außerhalb der Stadt. Ueber den Irrthum des Pausanias in dieser Hinsicht, einen Irrthum der nach der Beschaffenheit der Ruinen und der verschiedenen Mauern nichts Auffallendes hat, muß ich hier auf Mure verweisen (S. 255.) [13]) Schlagend ist auch die Bemerkung Mures (S. 263) daß, von der Angabe des Pausanias abgesehn, nichts vorliege wonach man schließen könnte daß die den Grabmälern in frühern Zeiten so eigenthümlich angehörende Form je einer andern Gattung von Monumenten gegeben worden sey, so wie die welche den Schluß ausmacht: „Eine Schatzkammer ist sicher vor allen andern nicht das Gebäude an welchem der Eigenthümer geneigt seyn möchte durch Anwendung einer so verschwenderischen architektonischen Pracht (durch Erzbekleidung im Innern, wenn auch die weitern von Müller und Andern angenommenen Verzierungen zum Theil und was den ursprünglichen Bau betrifft wegfallen sollten) den Betrag des dafür bestimmten Inhalts zu vermindern. Grabmäler hingegen sind zu allen Zeiten die Bauwerke gewesen für die der Egoismus oder die Eitelkeit der Großen und Reichen, während ihres Lebens, oder die Bewunderung und Schmeichelei ihrer Verwandten und Abhängigen, nach ihrem Tode, alle Hülfsquellen sowohl des Materials als der Kunst zu erschöpfen gewohnt gewesen sind." In seiner Reisebeschreibung (Tour in Greece 1, 225) verweist Mure nur auf die Abhandlung (vgl. 1, 166) und der Widerspruch von Leake Peloponnesiaca, a Supplement 1846 p. 256—258, der sie nicht kannte, da er auf die Autorität des Pausanias gegründet ist und Erwägungen wie die eben angeführten ganz unberücksichtigt läßt, ist durch die Abhandlung selbst im voraus beantwortet.

Gewiß wird nicht leicht ein andres gleich merkwürdiges und

13) Auch die Expéd. scientif. de la Morée legt die Gräber außerhalb der Schutzmauern der Akropolis.

gleich ſichres Beiſpiel von Falſchheit einer Sage bei den Alten aufzuweiſen ſeyn wie die der Orchomenier daß Minyas ſich für ſein Gold das Schatzhaus gebaut habe, und die verwandte der Mykener. Zu ihrer Widerlegung vereinigen ſich die inneren Gründe von allen Seiten her, und der Anblick ſelbſt und der unmittelbare Eindruck iſt entſcheidend für Jeden der mit der erforderlichen Erfahrung in den Gebieten der Sitten und der Monumente unbefangnen und unbeſtechlichen Sinn und Empfänglichkeit für das Natürliche, unbezwingliches Widerſtreben gegen erkünſtelte todte Begriffe verbindet. Nicht zu überſehn iſt daher daß ein Mann der, in Griechenland eingebürgert, ſeinen Sinn für Griechiſche Alterthümer und Kunſt wohl ausgebildet hatte und der wohl zuerſt den Tholos von Mykenä ausgemeſſen hat, der ihn, wie Pouqueville ſagt indem er Fauvels Worte und ſeine Maße mittheilt (4, 151), vierzig Jahre vor ſeinem eignen Beſuch deſſelben ihn ausmaß, daß dieſer ihn ein Grabgewölbe nennt (caveau funéraire.) Ohne Zweifel rührt von Fauvel auch der Name τὸν Ἀγαμέμνονα her, welchen die Landleute der Nachbarſchaft und die Agogiaten ſeit langer Zeit dem Bau geben,[14]) den ſie ſonſt, wie Leake ſagt, σπιλιά nennen (wie jenes merkwürdige in eine ſteile Felſenwand verſteckte Kloſter Megaſpilion genannt wird.) Denn Scrofani in ſeiner Reiſe in Griechenland in den Jahren 1794 und 1795 (S. 142) verbindet mit der Nachricht daß Fauvel ſeine davon gemachten Zeichnungen herausgeben werde, ſeine weiſe Bemerkung daß dieß Werk zu einem Grabmal des ermordeten Agamemnon doch wohl nicht erbaut worden ſeyn möge. Ich will nicht zweifeln daß auch Müller ſeiner Behauptung entſagt hat nachdem er durch die ehrwürdige mächtige Pforte (Ἀϊδὸς — πυλάρταο κρατεροῖο) die Stufen hinabgetreten war und in dem wunderbaren Grabesdom, in welchem durch Lord Elgin ſchon aufgeräumt war, empor und umher geſchaut hatte: ſo wie die Reiſenden ſich nunmehr ziemlich allgemein durch den Eindruck von der Fabel bei

14) Schon im Jahr 1804 nach einem Brief von Bartholdy im Deutſchen Mercur 1805 I S. 14, der übrigens für ſich dem Pauſanias folgt; ſo auch nach einem Briefe vom 21. Aug. 1827 von Prokeſch an Schneller. Auch ich fand ihn gäng und gäbe.

Pauſanias befreit fühlen.[15]) Daß andre Reiſende durch ihn ſich verblenden ließen, würde ſich durch die unglaubliche Anziehung die er auf diejenigen leicht ausübt die an Ort und Stelle an ſeiner Hand den Spuren des Alterthums nachgehn, erklären laſſen, wenn es nicht meiſtentheils unnöthig wäre Erklärung dafür daß man bei dem Buchſtaben ſtehn bleibt, zu ſuchen. [16]) Gell indeſſen vermuthete, der Tholos möge zugleich ein Tempel und ein Grab geweſen ſeyn, das viereckte Seitengemach ein Schatzbehälter.[17]) Auch Clarke verkannte das Grabmal nicht (Note 4.)

Auch Monumente zeugen für das Grab des Atreus, die oft auch bei denen gelten die für innere Gründe unzugänglich ſind. Ein Grab vom Berg Sipylos (wie er ihn nennt) machte Texier bekannt Asie mineure T. 1 pl. 151 (wiederholt bei Canina Archit. Egiz. tav. 14, 4. 5), ganz in der Form des Mykeniſchen aus horizontalen Steinlagen aufgeführt, nur kleiner und ohne den einem erhabneren Denkmal angemeſſenen Eingang mit der großartigen Pforte. Nach der Geſtalt eines Spitzgewölbes, das aber mit ungleichen Steinen ausgekleidet, nicht aus horizontalen Lagen gebildet iſt, bietet ſich zunächſt ein unterirdiſches nach einer Seite mit einem Eingang verſehenes Grab aus Iguvium dar, welches W. Abeken aus Gori hervorgezogen hat, Mittelitalien S. 236 Taf. 4, 2. In andrer Beziehung war die Entdeckung eines großen Grabes in Cäre, dem alten Agylla, überraſchend, die im Frühjahr 1836 gemacht wurde. Der Grabesraum unter dem Tumulus iſt ganz anders ausgebaut, die Menge des goldnen Schmucks und Geräthes aber, die nebſt vielen von Silber und Erz, Alles neu und unbekannt nach Form und Gebrauch wie nach

15) Z. B. Capt. Abercromby Trant Narrative of a journey through Greece in 1830. Lond. 1830 p. 136. Der Fürſt Pückler nennt den Bau das imponirendſte Grabmal welches er je geſehen, Griech. Leiden II S. 135.

16) R. Walpole Memoirs relating — to Turkey 1818. p. 561 ss. Dodwell Travels II p. 229 s. Leake Morea II, 385. So auch Payne Knight Proleg. ad Hom. §. 77.

17) Argolis p. 32. Der Reverend Hughes hingegen bekennt daß der Bau ihm nicht die geringſte Idee von einem Grabe gebe, er ſey zu groß und Sophokles in der Elektra 891 zeige nicht eine unterirdiſche Höhle an, ſondern (nur) die Spitze des Tumulus, Travels in Sicily, Greece and Albania 1820 I p. 235.

der Zeichnung und den Darſtellungen an vielen dieſer Gegenſtände, ſich vorfand, war ſo groß daß man dieß Grab auch einen Theſaurus hätte nennen dürfen. [18]) Bekanntlich iſt der reiche Goldſchatz des Muſeum Gregorianum der dieſes Grabes, der auch bereits abgebildet erſchienen iſt. [19])

18) E. Braun im Bullett. d. J. a. 1836 p. 56—62, Canina Descriz. di Cere antica R. 1838 tav. 3—5, der auch tav. 9 das Grab von Mykenä zur Vergleichung von denen in Cäre abbildet, vgl. Braun Bullett. 1838 p. 169—175.

19) Grifi Monum. di Cere antica 1841.

Der kleine Tempel auf der Spitze des Bergs Ocha in Euböa.

Der sehr ausgezeichnete Reisende Hawkins wurde durch den Zweck trigonometrischer Messungen auf den Berg Ocha über Karystos in Euböa geführt und hatte auf diesen Anlaß das Glück, zu seiner eignen höchsten Ueberraschung, jenen uralten kleinen Tempel zu entdecken, am 21. Sept. 1797; ein Denkmal das an Wichtigkeit und Würde des Alterthums und als ein lichter Punkt in dem weiten Dunkel das auf jenen Zeitenfernen ruht, den Grabmälern der alten Königsgeschlechter an die Seite gesetzt zu werden verdient. Sein Bericht über die Reise und das Gebäude, begleitet von zwei schönen Kupfertafeln, Ansicht des Baus in seiner Umgebung, Grundriß und einige Einzelheiten nebst den Maßangaben, erschien erst lange Zeit nachher in Rob. Walpoles Travels, London 1820 p. 185—93. In meiner Anzeige der Müllerschen Archäologie im Rheinischen Museum 1834 S. 481 bemerkte ich, da Müller diesen Tempel §. 53, 2 zwischen das hochalte, mit Dorischen Säulen ganz umgebene Heräon in Elis (an dem allerdings der Peristyl ein Zusatz zu einer älteren Cella gewesen seyn könnte) bei Pausanias (5, 16, 1) und den alten zum Theil noch stehenden Tempel zu Korinth angeführt hatte, Folgendes: „Den kleinen durch Hawkins bekannt gewordnen Tempel auf Berg Ocha, vermuthlich ein Heräon, würden wir, da er noch säulenlos und mit pyramidalischem Thore versehen ist [das Letzte, aus dem Handbuch übergegangen, ist unrichtig], als einzigen Ueberrest in

Griechenland, aber in Verbindung mit dem alten Delphischen im Hymnus auf den Apollon beschriebenen und durch den λαῖνος οὐδός der Odyssee sicher bezeichneten, so wie mit andern glaubhaft überlieferten Tempeln [indem die Beispiele wirklicher uralter Tempel den mythischen Angaben über manche andre eine allgemeine Bedeutung geben] auf die Kyklopischen Mauern folgen lassen und darauf erst die Dorische Bauart." Als ich mich in Athen befand waren, so viel ich erfahren habe, die von Walpole herausgegebenen Reisen nicht bekannt; aber was ich aus diesen mittheilen konnte erregte die Aufmerksamkeit des Professor Ulrichs, der andre Theile von Euböa mit dem Fleiß untersucht hatte der aus den nach seinem Tode durch Henzen herausgegebenen Bruchstücken eines größern Werks über dieses Land zu schätzen ist. Als uns daher später bei meiner Rückkehr aus Kleinasien auf einer kleinen Inselreise, zu der mir Ulrichs mit D. Henzen auf einem kleinen von des Königs Majestät gnädigst zu Dienst gestellten Kutter von Athen aus entgegengekommen war, noch für wenige Tage die Wahl unter mehreren anziehenden Punkten gelassen war, nannte er den Berg Ocha und ich stimmte für diesen sogleich um so lieber ein da ich ihn seit langer Zeit im Sinne trug, auch das herrliche Eiland von Lamia her, von seinem nördlichen Ende bis Chalkis vorher schon durchreist hatte. So besuchten wir denn Karystos und den Tempel auf der hohen Bergspitze am 5. August 1842 und am 11. Aug. ist der Aufsatz von Ulrichs „über den Junotempel des Bergs Ocha" unterzeichnet, in den Annalen des archäologischen Instituts für dasselbe Jahr p. 5—11, wozu die Zeichnungen der Taf. 37 im 3. Bande der Monumente gehören. Im Eingang sagt Ulrichs: Fù descritto per la prima volta di Hawkins in Walpole Travels, ma in modo troppo leggiero, di maniera che se ne fece poco conto e negli ultimi tempi nacquero pur dubbj contro la sua autenticità. Ich muß vermuthen daß die letzten, sonderbar klingenden Worte ganz allein veranlaßt worden sind durch den Collegen und Freund von Ulrichs, Prof. Roß, der im Sept. 1841 auf dem Ocha gewesen war und in demselben Jahr in der Allgemeinen Zeitung den Bericht von diesem Ausflug gegeben hat der mir erst aus dem Wiederabdruck

in seinen Königsreisen (1848) bekannt geworden ist und von dem oder dessen Inhalt auch Ulrichs vermuthlich erst nach seiner Rückkehr Kenntniß erhalten hat, da die Sache sonst auf unsrer Reise oder vorher als ihn meine Mittheilung aus Hawkins überraschte unter uns zur Sprache gekommen seyn würde. Gewiß haben vorzüglich diese „Zweifel" die Uebereilung in dem Urtheil über die frühere Bekanntmachung des Tempels veranlaßt, wovon Ulrichs nicht freizusprechen ist, da er den Bericht von Hawkins nicht gesehn hatte: wiewohl er auch darum eine falsche Vorstellung von diesem Bericht gefaßt haben könnte weil es ihm unwahrscheinlich vorkam daß ein Denkmal dessen hohe Wichtigkeit ihm einleuchtete, wenn es auf würdige und gründliche Weise, wie in der That geschehn war, bekannt gemacht worden wäre, ihm die lange Zeit seines Aufenthalts in Griechenland hindurch nicht oder nicht nach seiner wirklichen Bedeutung genannt worden und erst durch mich zu seiner Kunde gekommen seyn sollte. Aber es ist nun einmal so daß bis jetzt viele wichtige Bücher aus Europa, wie man dort sagt, nicht nach Athen kommen und um viele wichtige Denkmäler in Griechenland man in Europa sich weit weniger bekümmert als zu wünschen wäre. Mit vollem Recht demnach erklärt Leake die Bemerkung von Ulrichs für ungerecht und ungegründet, nachdem er darüber den Schiffslieutenant Spratt befragt hatte, dessen an ihn gerichtete schätzbare Mittheilungen über einige Theile Euböas er in den Transactions of the R. Soc. of Literature 1847 Vol. 2 herausgiebt (p. 248.) Dieser antwortete, er habe nicht den Gedanken gehabt daß die Existenz des Tempels je bezweifelt worden sey und nur darum nichts über denselben gesagt, obgleich er ihn im October 1845 besucht hätte. Auch er bezeugt die Genauigkeit der Beschreibung von Hawkins, die Jedermann der den Tempel gesehn hat, bezeugen muß. Es ist sogar auch neben der genauen Auseinandersetzung von Ulrichs die von einem Architekten verfaßte lichtvolle, kurze Schilderung der Construction, besonders des Dachs, welche Hawkins mittheilt (p. 290), sehr zu empfehlen. In einer Sitzung des archäologischen Instituts in Rom am 18. Nov. 1842 wurden die Zeichnungen von Ulrichs vorgelegt und besprochen und die unglücklichen Vermuthungen einiger Anwesenden, die lieber

ein Grabmal oder ein Wächterhaus als heilige Architektur eines so hohen Alterthums vorausſetzen mochten, beſeitigt (Bullett. d. J. a. 1842 p. 169.) Nach Ulrichs hat den Tempel Canina aufgenommen und beſchrieben in der erſten Abtheilung ſeines großen Werks Taf. 14, 1. 2. 3, im Text P. 3 p. 30.

Hawkins war ſehr verwundert auf ſolcher Höhe und mitten im wilden Geſtein der ſchmalen Felſenſpitze einen Tempel anzutreffen, da er auf ſo manchen Berghöhen, wohin ſeine Meſſungen ihn führten, nichts Aehnliches gefunden hatte, auch Pauſanias zwar Altäre des Zeus auf verſchiedenen Bergesgipfeln, aber nur den einen eingeſtürzten Tempel des Kylleniſchen Hermes auf der Spitze des Bergs Kyllene nennt (8, 17, 1) Daß der Tempel des Apollon Epikurios ſo gelegen ſey, könne man nicht ſagen, obgleich ſeine Lage eine ſehr hohe ſey. Hierin, obwohl es zur Sache kaum gehört, kann ich ihm nicht beiſtimmen, da gerade die Höhe, die Entfernung von der Stadt, die kleine Area des einſamen Tempels, der aus dem unmittelbar nahen Geſtein eben ſo wie der des Ocha gearbeitet iſt, und der ſenkrechte Abſturz des Bergs gegenüber der zugänglichen Seite der Lage des Tempels der ſpäteren Phigalier mit der des Tempels der alten Karyſtier die größte Aehnlichkeit geben, nur daß Baſſä die Spitze eines ſchön bewaldeten Bergs, der Ocha ſteinigt und rauh bis zum Schauerlichen iſt. Ob nicht auch ein Tempel des Pelasgiſchen Zeus auf der Höhe der hartwinterlichen Dodone anzunehmen ſey, ſteht dahin, da τηλόθι ναίων, von Zeus, neben ἀμφὶ δὲ Σελλοὶ σοὶ ναίουσι (Il. 16, 230) auf einen ναὸς zu deuten ſcheint: wenigſtens iſt wohl gewiß in dem Heſiodiſchen Bruchſtück über das Elleopiſche Dodona die Emendation ναῖεν δ' ἐν πυθμένι φηγοῦ für ναῖον mit Unrecht angenommen worden (Marckſcheffel Hesiodi fr. p. 340.) Hawkins zweifelte Anfangs ob er auf einem ſo ſchwer zugänglichen Punkt und bei der gänzlichen Abweſenheit von Säulen und üblichen Tempeldecorationen einen Tempel anzunehmen habe: doch ſchwanden ſeine Bedenklichkeiten almälig „je mehr er den Plan des Baus und die verſchiednen Einzelheiten ſeiner Conſtruction unterſuchte," wie ſie bei jedem andern Unbefangnen, der eine ſo ſchöne Entdeckung gemacht hätte, verſchwunden ſeyn wür-

den. Seine Zeichnungen der Vorderseite und der Thüre noch besonders wünschte ich denen von Ulrichs auf derselben Tafel noch beigefügt. Uebergangen ist von Hawkins 1) die im Innern der Cella an der westlichen schmalen Seite, links vom Eingang auf der Längenseite, nicht hoch über dem Boden in der Mitte hervorspringende Steinplatte, die nach der Meinung des späteren Berichterstatters bestimmt war das Gottesbild oder andre heilige Gegenstände zu tragen; 2) die „Substruction eines kleinen Gebäudes" in Form eines halben Ovals neben dem Tempel östlich, worüber derselbe „nicht zu entscheiden wagt, ob hier ein Altar gestanden, ob es eine für ein Gottesbild bestimmte Nische gewesen sey oder vielleicht ein kleiner Thesauros zur Aufbewahrung heiliger Kostbarkeiten"; 3) „die Mauer des Atriums des Tempels (ὁ ἱερὸς περίβολος), gleichfalls unversehrt erhalten, ein Werk aus kleinen Steinen welches eine sehr sorgfältige Construction zeigt. Hier und da sind dickere Platten eingefugt der Festigkeit wegen. Die Oertlichkeit erfoderte eine Mauer nur gegen Westen um das ganze Heiligthum hinlänglich zu schützen." Diese Mauer schließt sich an die Felswand an welche nach Norden sehr nah hinter dem Tempel sich erhebt und ihn vor den Stürmen in Schutz nimmt, und reicht bis fast an die andre die gegenüber südwärts aufsteigt, indem nur die Breite einer Thüre offen steht: auf der östlichen Seite ist Abgrund. Von Westen nach Osten steht der Tempel; der Felsenwall auf beiden Seiten (nördlich und südlich) ist 35 — 40 Fuß hoch.

Auch die Hypäthralform des Tempels und die Uebereinstimmung des nur hier allein vorkommenden Dachbaus mit dem System der sogenannten Thesauren mußten vor so vielen Jahren dem Englischen Gelehrten entgehn. In den letzteren dienten sich die über einander gelegten und nach der Wölbungslinie immer weiter nach innen hervorstoßenden Steinplatten auch gegenseitig zum Halt durch den Schluß in die Runde. Die das Dach bildenden von allen vier Seiten aus über einander vorspringenden vier Reihen von sehr großen Steinplatten finden sämmtlich ihren Schwerpunkt auf den Wänden der Cella, die auch darum die große Breite und diese Unerschütterlichkeit durch die Länge und Größe der ein-

zelnen Steine haben mußten. Ich vermuthe, daß wie gut auch Ulrichs dieß Werk auseinandergesetzt hat, der Anblick desselben doch auf Jeden der darüber nachdenken will einen noch weit größeren Eindruck machen wird als die aus Worten zu gewinnende Vorstellung und daß besonders wenn es von gelehrten Architekten fernerhin gesehn und untersucht werden sollte, eine noch lebhaftere Schätzung dieses Kunstwerks eines wenig civilisirten Volks laut werden wird als wir bisher vernommen haben.

Ueber den ἱερὸς περίβολος war ich zweifelhaft und ich werde, obgleich er mit allem Uebrigen wohl übereinstimmt und seine Entstehung in einer späteren Zeit sich schwer begreifen läßt, dennoch die Stelle darüber aus meinem für mich und ohne einen Gedanken an Veröffentlichung geschriebenen Tagebuch mittheilen. Ja es mag daraus die kleine Reise auf den Ocha im Zusammenhang wörtlich hier stehn, als Episode, aus der doch Einiges auch auf die Eigenthümlichkeit dieser Lage eines Tempels ein volleres Licht werfen möchte. Vor mir liegen auch noch die an Ort und Stelle aufgezeichneten Maße und Bemerkungen über das Ganze und Einzelheiten des Baus: doch ist es nicht meine Absicht auf die Construction selbst hier näher einzugehn.

„Die Lage von Karystos ist außerordentlich, höchst ausgezeichnet und begünstigt im Großen, ähnlich wie im Kleinen Andros. Der große Hafen ist von beiden Seiten wie von runden Seekrebsscheren eingeschlossen. Von dem alten Molo sind Mauern in verschiedenen Richtungen erhalten und zum Theil aus dem Wasser vorstehend. Wie sehr er versandet ist, zeigt sich eben jetzt da durch einen hier anwesenden Bairischen Geometer aus Athen der alte Quai ausgegraben worden, in ziemlich großer Entfernung vom jetzigen Strande vermittelst eines tiefen Grabens. Dieser Geometer entwirft den Plan zu einer neuen Stadtanlage, indem die Gemeinde sich an das Meer herunterzuversetzen wünscht und zu dem Behuf bedeutende Unterzeichnung zu Geldbeiträgen und Arbeitstagen in vierzig ihrer Glieder gemacht hat. Schon seit Jahren wartet man auch hier der königlichen Entscheidung. Die neue Stadt soll Othonopolis heißen. Das jetzige Dorf liegt im Umfang von mehreren Stunden zerstreut am Berg und hat seinen Mittelpunkt

auf der Höhe der alten Akropolis, die jetzt von einer ansehnlichen Türkischen Festung gekränzt wird. Man geht eine halbe Stunde eben oder sehr gelind hinan, und diese ansehnliche Feldfläche erweitert sich besonders nach Westen so sehr daß dieß eine der ansehnlichsten Feldmarken in Griechenland ist. Auch auf der andern Seite des Bergs der alten Akra liegen viele Häuser. Dieser selbst ist ganz im Verhältniß zu der großartigen Lage der Stadt, dem Hafen, der Ebene und dem weitoffnen mit ihr verbundenen, des Anbaus fähigen Bergrücken, etwa so groß wie der Lykabettos, aber barocker, schauerlicher in seinen Formen, besonders nach der Seite des Ocha, der sich hinter ihm erhebt. Dieser sieht, was in seiner Gestalt liegen muß, kaum so hoch aus als der Hymettus, obgleich er vermuthlich weit höher ist, wohl so hoch als der Messapion, nach dem Derphis der höchste Berg der Insel, welchen die Französische Karte zu 1300 Metres (wenn ich nicht irre) angiebt. Nachdem wir in einem Kaffehaus in der Höhe der Stadt Erkundigungen eingezogen und zu den zwei unten am Strand angetroffenen noch ein Pferd genommen hatten, ritten wir, begleitet von einem διδάσκαλος, Schüler von Ulrichs, mit einem Türkischen Agogiaten (es sind hier, wie in Chalkis und noch an einem dritten Euböischen Ort, noch Türkische Familien) auf den Berg hinauf, etwa noch dritthalb Stunden. Der Weg gehört zu den steinigsten, man muß mehrmals absteigen, und besonders nöthig ist dieß auf dem Rückweg über die Steinbrüche, in deren Nähe ganz eigentlich eine σκάλα ist, und zwar eine κακή. Kastanienwald zieht sich hoch oben westlich herum, und auch auf der Seite gegen Osten hin, wo man absitzt, um den Rest des Gipfels zu Fuß zu erklimmen, auch noch an andern Stellen des Gebirgs. Wir frühstückten zuvor bei einem Brunnen am oberen Rande des Waldes und suchten uns dann Wege durch die wild durcheinander geworfenen Schieferfelsenmassen, die so ungeheuer und auffallend sind daß ein Landschaftsmaler hier Studien hernehmen könnte. Nicht ganz auf der Höhe ist die Kapelle des h. Elias, ohne allen Schmuck, nicht weit davon aber jener Heretempel, der mich seit ich durch Hawkins (bei Walpole) Kunde davon hatte, so oft beschäftigte und der noch ungleich eigenthümlicher und wichtiger ist als ich mir

vorſtellte. Ich maß mit Henzen nach Schritten und mit dem Band außen und innen und auf dem Dach während Ulrichs zeichnete. Eine der merkwürdigſten Ausſichten iſt von dem Felſen, an welchen der Tempel ſich anlehnt. Unter den mächtigen Bergen nach der Oſtküſte erblickt man den Kaphareus, die Spitze eines Dreiecks, doch eigentlich an ſich nicht als eine Spitze, ſondern durchbrochen, größtentheils mit dunkeln Bäumen bedeckt. Die Felſen Gyrä, die man natürlich hier nicht ſieht, werden καλόγηρος genannt, nach der beliebten Art launigter Umbildung der Namen. Unten ſieht man dann Geräſtos, jetzt Kaſtri, doch auch unter dem alten Namen bekannt (mit Ruinen und einem guten Hafen für 200 Goeletten), das Inſelchen Cap Mantellos. Im weiteren Kreiſe der herrliche Derphis, Meſſapion ὄρος, Parnes, Pentelikon, dazwiſchen Parnaß, weiterhin Kithäron, Hymettos, Makroniſi, Peloponnes; öſtlich waren Hypſara, Samos, Chios, Lesbos und die Aſiatiſchen Berge zu erkennen. Nach dem Kapharens hätten wir von hier, ſo nah er ſcheint, vier Stunden gehabt, acht von Karyſtos. Er heißt jetzt Capo d'oro. Dem Felſen unter welchem der Tempel ſteht, ſo gleichfarbig und ſo nah daß man ihn beim erſten Blick als einen Theil des Bergs nehmen könnte, ſteht ein andrer, nicht minder koloſſaler gegenüber, und auf der Seite nach Geräſtos iſt die Fläche offen, die ſehr beſchränkt iſt, ſo daß eine Gemeinde ſich hier drängen mußte. Ueber den Abſturz auf der offnen, öſtlichen Seite hin hat man eine ſchöne Meeresausſicht, vorn Keos, Syros und Andros, dahinter andre Inſeln. Der Tempel hat einen Raum um ſich frei nicht viel größer als der auf Sunion. Auf der entgegengeſetzten Seite iſt der Zwiſchenraum zwiſchen beiden Felſen zum größeren Theil durch eine nicht gar hohe, nicht breite Mauer geſperrt, die an den Felſen des Tempels ſich anſchließt und nur einen Zugang wie für ein breites Gitterthor offen läßt. Daß dieſe Mauer aus kleinen, locker zuſammengelegten Steinen die alte des Tempelraums ſey, wie Ulrichs meint, iſt mir zweifelhaft, obgleich auch einige Platten in der Mitte und oben angebracht ſind. Wie bei dem Elias Mauern aufgeführt ſind, ſo kann auch dieſe hier zu irgend einem, vielleicht vorübergehenden Zweck, in minder ent-

fernten Zeiten aufgeführt worden seyn. Auf der nördlichen Ecke des Tempels, kaum zwei Schritte davon ist die Grundlage eines Halbrunds, etwas länglicher als dieß, in einer einzigen hohen Steinlage; von einer zweiten Hälfte ist keine Spur und es scheint sogar vorher eine Mauer zu laufen; 4 Meter ist die Breite, 3, 35 die Länge. Das Innere des Tempels durchschreitet man mit vierzehn Schritten. Es liegen darin Platten und kleine Steine. Von der vorderen Längenseite und der einen schmalen fehlen Platten, die vielleicht unter denen im Tempel liegenden sind. Vielleicht sind sie ausgebrochen worden um verborgne Schätze zu suchen: der Name der dem Bau gegeben wird, ἡ σπηλιὰ τοῦ δράκου, scheint damit zusammenzuhängen. Außen sind die Mauersteine mehr oder weniger maniera grezza. Die Hütte, so mitten unter und besonders so dicht vor dem einen grauen Felsen, aus dem sie ausgehauen ist, hat etwas unglaublich Unscheinbares, wie ein steinernes Bauernhaus in Savoyen: nur die nähere Betrachtung ergiebt den Unterschied. Mit dem Mykenischen sogenannten Thesauros hat dieser Bau manche Aehnlichkeit, das Dach und die großen Thürpfosten (an deren Ecken man die Kerben bemerkt die so oft an den alten Stadtmauern vorkommen), wiewohl zugleich der Unterschied besteht daß hier der Spitzbogen über der Thüre nicht anwendbar war, da sie von zwei Steinbalken gedeckt ist, wovon der vordere in die Celle vorgewölbt auslauft. Aber wie viel höher steht die Kunst dort an dem Königssitze: in der großen Entfernung von der Stadt, auf öder Felsenhöhe war weniger Aufwand zu machen. Neben der Thür unmittelbar ist auf beiden Seiten ein ungeheurer Quaderstein, der die schmalen Lagen unterbricht. Schmuck war hier weder innen noch außen anzuwenden: weder Stuck noch Farbe. Nach mehrstündigem Verweilen kletterten wir zum Kastanienwäldchen zurück, ruhten nochmals und ritten dann einen ganz andern Weg, links vom ersten hinab" u. s. w.

Eine Vermuthung muß ich hier noch hinzufügen. Schwerlich ist der Felsengipfel des Ocha von Natur in die beiden gegenüberstehenden Felskuppen mit der kleinen ebenen Fläche dazwischen getheilt gewesen; sondern wahrscheinlich hat man den Raum

zwiſchen beiden erſt durch Aushauen gewonnen als der Gedanke gefaßt war einen Tempel zu bauen. Daß der Boden auf welchem dieſer zwiſchen den Felſen geſchützt ſteht, geebnet worden ſey, iſt kaum zu bezweifeln: aber vermuthlich iſt weit mehr geſchehen.

Eine überraſchend neue Meinung über den Bau auf dem Ocha hat L. Roß in dem ſchon erwähnten Bericht aus dem Jahr 1841 aufgeſtellt, bei deſſen Wiederabdruck im zweiten Theil ſeiner Griechiſchen Königsreiſen 1848 S. 30 f. er jedoch auf meine im Obigen abgeſchriebene Bemerkung und auf den Aufſatz von Ulrichs hinweiſt. Er äußert nemlich, es ſey ihm dieſe (unſre) Erklärung immer zweifelhaft geweſen und es noch mehr geworden ſeitdem man nach den jüngſten Nachrichten noch eine Anzahl ähnlicher Bauten in dem wenig bekannten Gebirge entdeckt habe. „Ich bin überzeugt, fährt er fort, daß dieſe Gebäude — wofür auch ihre ganze Anlage mit dem Eingange auf der Längenſeite gegen Süden und ihr innerer Plan ſpricht — nichts weniger ſind als Tempel und gewiß nichts Anderes und Beſſeres als bloße Sennhütten (ἀγροικίαι, ἐπαύλεις, σταθμοί), in denen die Hirten des Gebirges mit ihren Heerden Schutz gegen Löwen und Wölfe oder bei rauhem Wetter über Nacht ein Obdach fanden, wie die Sauhirten des Odyſſeus in der Odyſſee 14, 5 ff. Der Dichter nennt dieß Gehöfte eine αὐλὴ ὑψηλή, auch σταθμὸς und κλισίη. Es war ῥυτοῖσιν λάεσσι gebaut, hatte auch ein πρόθυρον: Alles wie an dem Gebäude auf dem Ocha. Um die Sennhütte erkennt man auch noch die Mauer (ἕρκος) des Hofes zum Schutz für die Heerde.“

Nicht ſelten ſtößt man auf Behauptungen die man zu widerlegen Bedenken trägt, es ſey aus perſönlichen Gründen oder weil ihre Haltloſigkeit Jeden welcher der Sache näher tritt, ſich leicht von ſelbſt zu erkennen giebt, weitläufige Auseinanderſetzungen aber unter Fachsgelehrten über manche Fragen leicht allen Andern die dieß nicht ſind, aber geradaus ihren geſunden Menſchenverſtand zu gebrauchen gewohnt ſind, einen Eindruck zu machen pflegen der jenen und ihrer Klaſſe nicht zum Vortheil gereicht. Ich dachte darum über die neue Erklärung kein Wort zu verlieren, um ſo

weniger als ich mir nicht klar machen konnte wie sie habe entstehn können und was ich eigentlich bestreiten sollte, eine starke Uebereilung, vor der wie vor der Ate Niemand sicher zu seyn scheint, oder aber eine eigenwillige Laune und einigen Widerspruchsgeist, einen Hang zum Paradoxen (die etwas anders zu nehmen sind, auch wenn man nicht geneigt wäre solche Dinge in der Gelehrtenwelt allgemein allzu ernst zu beurtheilen) oder Beides zugleich. Auch die Zustimmung zu der Sennhütte in der Hall. Litter. Zeit. (1848 Aug. S. 375) hätte mich nicht zum Widerspruch vermocht. Daß dieser aber zur Zeit doch nicht überflüssig seyn werde, sehe ich daraus daß ein Gelehrter der seine Ansichten über einzelne Punkte aus allen Theilen der Alterthumswissenschaft aus der Fülle seiner ausgebreiteten Gelehrsamkeit in zahlreichen Abhandlungen auseinanderzusetzen pflegt und der daher die Meinung für sich hat und gewiß für sich zu behalten wünscht, daß die von ihm abgegebenen entschiedenen Urtheile als Früchte der Untersuchung gelten mögen, der auch die Abbildungen von Hawkins und von Ulrichs, die nicht Allen immer zugänglich sind, einzusehen und mit ihren wohlerwogenen Worten zu vergleichen in Göttingen ohne allen Zweifel im Stande war, daß dieser den Irrthum mit lauter Stimme als ein großes Verdienst anpreist. K. F. Hermann nemlich sagt in der Zeitschrift für die Alterthumswissenschaft 1849 S. 152: „Daß das vermeinte Heräon auf dem Berge Ocha — vielmehr eine antike Sennhütte oder dgl. ist, hat Hr. Roß auf eine Art dargethan die zu den verdienstlichsten Resultaten seines Buchs gehört:" und spricht S. 154 „nochmals seine Freude aus, des Blendwerks entledigt zu seyn das jene unförmliche Steinmasse bereits einer bestimmten Gottheit als Tempel zugewiesen, ja in einer Dachritze den Anfang eines Hypäthralbaues angedeutet hatte."

Die Art wie die Sennhütte dargethan ist, besteht in der Zurückführung auf das Gehöfte des Eumäos. Wie war dieß beschaffen? Es war auf waldiger Anhöhe ein Hof (αὐλή), hoch, in unschaulichem Raum, schön und groß, frei stehend (περίδρομος), von dem Schweinhirt selbst gebaut, für die Schweine, aus zusammengeschleppten Steinen und oben mit Dornen gekrönt,

rings umher mit dichten Eichenpfählen umschirmt, inwendig in zwölf Schweinekofen getheilt, in denen je fünfzig Mutterschweine die Nacht zubrachten. Dieser Hof wird auch Stall (32 σταθμὸς) genannt und Eumäos hat dabei ein Vorhaus (πρόδομος), wo ihn Odysseus findet (5), mit einer Thüre (34 πρόθυρον.) Sein Wohnhaus, wo er ißt und trinkt, wohin er den Odysseus führt (45), hat er anderswo, wohl tiefer oder in der Ebene, eine κλισίη, die also nicht eins mit dem σταθμὸς und die in andern Homerischen Stellen aus Holz ist und nicht oben offen ist (Il. 18, 589 οἰῶν σταθμούς τε κλισίας τε κατηρεφέας ἰδὲ σηκούς.) Zum Schlafen jedoch begiebt sich der Hirt auf die Höhe zu der Felsengrotte wo die Eber, die nicht in den Hof gelassen wurden, 360 an der Zahl, schliefen (16, 532.) Hier ist also nicht Alles, sondern nichts wie an dem Gebäude auf dem Ocha. Die Gestalt des großen Hofs, worin sechshundert Mutterschweine allnächtlich lagern, ist unbekannt; die hohe Mauer desselben heißt nicht aus behauenen, regelmäßig gelegten, sondern bloß aus herbeigewälzten, großen Steinen auferbaut; sie ist oben mit einer Dornhecke bepflanzt, so daß von einem Dach, das bei jenem Bau das Merkwürdigste, weil im System der Construction eigenthümlich, in der Ausführung bewundernswerth ist, nicht die Rede seyn kann; der Hof hat ein Vorhaus für den Hirten mit einem Thorweg, der kleine Tempel eine einfache Thür in der Wand selbst, und auf der Seite dieser mächtigen Pforte ist rechts und links, näher der Ecke als der Thüre, ein $^{85}/_{100}$ Meter hohes, $^{45}/_{100}$ Meter breites Fenster, das der Uebereinstimmung wegen auf der Seite des Vorhauses in die hohe Mauer des Schweinehofs gesetzt werden müßte; um „die Sennhütte" erkennt man auch nicht „die Mauer (ἕρκος) des Hofes zum Schutz für die Heerde," sondern da die Sennhütte mit dem Hof (αὐλή) in eins fallen soll, so könnte die Mauer auf der allein zugänglichen Seite des Ochagipfels nur mit der Umzäunung aus Pfählen verglichen werden, die aber den ganzen Hof umgab. Wenn die Verschiedenheit in allem so Verglichenen auffallen mag, so ist es noch außerordentlicher mehrere deutlich bezeichnende und unter einander deutlich zusammenpassende Merkmale eines Tempels, völlig übersehen, übergangen, in den Wind geschla-

gen zu finden, als da ſind, außer den Fenſtern, die auf der linken Seitenwand des Tempels hervorſpringende, zum Tiſch oder Geſtell beſtimmte Steinplatte („der innere Plan"), der links nah neben dem Tempel kenntliche, in Form eines halben Eis abgeſchloſſene, einſt ummauerte Raum, vermuthlich für einen Altar beſtimmt, vor allem Andern, was Hr. Hermann eine Dachritze nennt und was ſo gewiß und ſo vollſtändig und ſo unzweifelhaft und unverkennbar als an Denkmälern des geſammten Alterthums uns irgend etwas noch vor Augen ſteht, das Dach eines Hypäthraltempels ausmacht, eine „Ritze" 10 Meter lang, einen halben breit, ſo daß man ſie bequem überſchreitet, im ſchönſten Verhältniß zu dem ſanft anſteigenden kleinen Dach das ſie abſchneidet, und zu deſſen Länge und Breite, und worüber Ulrichs die nicht überflüſſige Bemerkung macht: lo stretto ipetro ha bordi tagliati in angolo retto e s' allarga qualche poco in dentro, per farvi cadere maggior lume. Wäre man nicht gewohnt an die Folgerungen und Vorausſetzungen die oft aus einzelnen Umſtänden und Nachrichten in unſerer doch ſo mangelhaften litterariſchen Ueberlieferung in Betreff der von einander entlegenſten Zeiten und Gegenden, und in Betreff nicht hinlänglich unter einander unterſchiedener Gegenſtände mit einſeitigem Eifer, eilfertig, in der Studierſtube, entſchuldbar vielleicht, aber immer doch bedauerlich abgeleitet werden, ſo müßte man ſich ſelbſt ereifern über den Hohn der gegen einen Kunſtkenner und vorſichtigen, prüfenden Beobachter alter Denkmäler wie Ulrichs in jenen wenigen Worten ausgelaſſen iſt, der Uebereilung oder der Abſicht wegen ſich ereifern obgleich der Hohn ihn nicht erreicht, ſondern in ſich verſinkt wie eine Seifenblaſe, weil er ohne Grund, ohne einen Schein von Wahrheit und Inhalt iſt.

Sehn wir uns aber nun doch auch nach der andern Seite das Gebäude darauf an, wie es in ſeiner Kleinheit geeignet wäre eine Heerde, auch nur die mittelmäßigſte, die kleinſte Heerde wie ſie im Gebirg gedacht werden mag, aufzunehmen, wie unzureichend ſelbſt der Vorplatz für eine gewöhnliche Heerde ſeyn würde ſich zu lagern: die Thiere würden ſich den Abgrund gegenüber der zugänglichen Seite hinabdrängen, auch wenn „Löwen und Wölfe" ſie nicht jagten. Auch pflegen Sennhütten gedeckt zu

seyn, nicht hypäthral, da es bei ihnen mehr noch auf Schutz gegen Wind und Regen als auf Licht ankommt: auch die „heutigen Viehstadel an den Gebirgen von Tenos" werden nicht oben offen seyn und zwei große offne Fenster haben. Wer überdas dem Bauwerk, der Arbeit und der bei aller Derbheit der Ausführung sinnigen, sichern Kunst, die unser Erstaunen erregt, nur wenige Gedanken widmen will, wird sich sogleich doch auch die Frage vorlegen, hätten die Hirten sich nicht viel leichter und zweckmäßiger ein Obdach oder eine Zufluchtsstätte durch Erweiterung irgend einer Grotte oder durch Aushöhlen des Kalkschiefers geschaffen als durch solch einen Bau? Blickt man aber von dem Tempel hinabwärts, rund umher, so denkt man nichts weniger als an Hirten und Heerden: denn man sieht entweder in schaurige jäh abstotzige Tiefen oder auf steiniges, baum- und strauchloses Erdreich nach der Seite von Káryst0 bis weit hinunter, so daß das kleine Kastanienwäldchen das unter dem Schutze des noch etwa tausend steil ansteigende Schritte höheren Felsengipfels gedeiht, in der großen und weiten Oede umher einen lachenden Anblick gewährt.

Was Roß anführt, daß nach den jüngsten Nachrichten noch eine Anzahl ähnlicher Bauten in dem wenig bekannten Gebirg entdeckt worden seyen, müssen wir erst genauer und was die Bezeichnung „ähnlich" betrifft glaublicher nachgewiesen sehn, um darauf die geringste Rücksicht nehmen zu dürfen. Mir ist nicht mehr bekannt als daß Hr. Spratt nach dem oben erwähnten sehr schätzbaren Euböischen Reisebericht (p. 246) in dem in einem Felsenkessel gelegenen Dorf Disto das alte Dystos im Januar 1846 entdeckt und einige dort befindliche, bis jetzt in ihrer Art ebenfalls einzige Ruinen zuverläßig beschrieben und zum Theil gezeichnet hat, vorzüglich ein steinernes Haus mit vielen Gemächern im Grundriß und mit Proben von Thüren und gewaltigem Mauerwerk. Dabei auch folgende Bemerkung: „An dem Ostende der Stadt ist eine Platform, getragen von einer massiven Kyklopischen Mauer, bestimmt augenscheinlich für die Lage eines Gebäudes wie ein Tempel. Da keine Spuren von Säulen sind, so mag der Tempel dem geglichen haben der noch auf dem Gipfel des Bergs Ocha über Káryst0 besteht. Die Griechen haben eine kleine Kapelle hier,

welche das frühere Daseyn eines Tempels wahrscheinlich macht." Von einem gelehrten Russen wurde bei Vorlegung der Ulrichs'schen Zeichnungen im archäologischen Institut zu Rom bemerkt daß der auf dem Vorgebig Cefalú in Sicilien erhaltene Bau (der von D. Nott entdeckt wurde, Annali d. J. a. 1, 37), ähnlich sey dem Tempel auf Ocha. *)

Wenn ferner Roß den Eingang auf der Längenseite zum Einwand gegen die Bestimmung des Gebäudes auf dem Ocha zum Tempel erwähnt, so bedenkt er nicht daß auf einen Tempel vordorischer Art, von einem nicht bekannten Volksstamm eine fremde Einrichtung anzuwenden, die mit einer religiösen Vorstellung zusammenhängt, wir nicht befugt sind. Je höher im Alterthum hinauf, je seltner die vereinzelten Punkte unserer Kunde, um so vorsichtiger ist jede Verknüpfung unter ihnen vorzunehmen, jede Schlußfolge zu ziehen: vorerst sind die einzelnen Thatsachen rein aufzufassen. Neu sind für uns auch die Fenster sowohl als die Construction des Dachs an jenem ehrwürdigen Hypäthros einer früheren Art. Bis auf die letzten einzelnen Ausdrücke bin ich der in unglücklicher Stunde hingeworfenen Seite von Roß zu widersprechen genöthigt. Der Bau ist nicht „Ruine", er ist es weniger als irgend ein Gebäude aus dem Alterthum, kein Stein ist aus den Fugen (daß einige herausgebrochen worden sind, ist oben erwähnt) und das kunstreiche, so wohl berechnete und ausgemeßne Dach ist, abgesehn von der Farbe welche die Zeit dem nahen Gestein aus dem es hervorgegangen ist, gleich gemacht hat, so als ob es gestern vollendet worden wäre. Der Bau kann auch nicht „vielbesprochen" genannt werden, was Hr. Hermann nachspricht: er war leider zu wenig, für die Würdigung eines höheren Griechischen Alterthums zu wenig besprochen worden; der einzige, aber im Wesentlichen genügende Bericht, der von Hawkins ist in auffallendster Weise unbeachtet geblieben, bis die noch genauere und vollständigere Beschreibung von Ulrichs ein noch schlimmeres Schicksal gehabt hat. Es ist nur die einfache Wahr-

*) Auch die von Dodwell in alten Städten Italiens bemerkten *lepá*, auf welche zu Müllers Archäol. §. 53, 2 in der 3. Ausg. hingewiesen ist, werden vielleicht in Betracht kommen.

heit wenn ich ſage, wie der Blinde von der Farbe hat man über ihn geſprochen, ihn verurtheilt und in ihm — was dieß Urtheil betrifft — ſich ſelbſt. Endlich iſt auch von Roß das Gebäude durch die einzige Bezeichnung „eines ſehr rohen" ſehr unvollkommen geſchildert. Richtiger ſagt Ulrichs: La porta e l' ipetro sono tagliati a canti più saglienti, tutto il restante è lavorato piuttosto rozzo ed i massi, che in rapporto al piccolo edifizio sono giganteschi, presentano per la loro semplicità un aspetto tanto più venerando; und: in mezzo alla rozzezza di tale edificazione è da rilevare la cura presa per dare risalto con particolare struttura alla porta. Und vom Dach: l'artifizio di siffatta volta merita particolare attenzione, siccome quella che nella sua rozzezza appresta un esempio d' ingegnosa fattura. Von demſelben ſagt der Engliſche Architekt bei Hawkins: in short, the whole roof appears to have been an affair of calculation and plainly denotes a considerable progress having been made in the art of building.

Um nichts gerechter oder in Vorausſetzung einiger Ueberlegung und Sachkenntniß auch bei Andern billiger als über die „Dachritze" drückt ſich die raſche Feder des Hrn. K. F. Hermann über die Anweiſung des Ochatempels an eine beſtimmte Gottheit als ein anderes „Blendwerk" aus. Schon Hawkins erinnerte ſich daß der Ocha ſeinen Namen haben ſolle ἀπὸ τῆς ἐκεῖ ὀχείας ἤτοι τῶν θεῶν μίξεως Διὸς καὶ Ἥρας, bei Stephanus Byz. (v. Κάρυστος), worin ὀχείας aus Euſtathius (p. 280, 44) zugeſetzt ſeyn mag, aber jedenfalls unter μίξεως verſtanden iſt; zog aber vor, weil Geräſtos faſt am Fuße des Bergs liege, den Tempel dem Poſeidon anzuweiſen, was keine Wahrſcheinlichkeit hat. Ulrichs hingegen nimmt die Sage an daß der Ocha der Hochzeitsberg der Hochzeitsgöttin ſey, da Karyſtos von Dryopern geſtiftet ſey eben ſo wie Hermione (Diod. 4, 37), wo der Hochzeitsberg Thornax genannt wurde und auf dem Thornax das Heiligthum des Zeus, auf dem Gipfel des gegenüberſtehenden Pron das der Hera ſtand (Paus. 2, 36, 2, Schol. Theocr. 15, 64 cf. C. Müller fragm. historic. Gr. 2, 190 s.) und da auch Zeus und Here Teleia oder Gamelia auf der Spitze des Kithäron verehrt wurden

(Paus. 9, 3. 4. Plutarch. de daedal.) „Darum scheint es mir, sagt er (wie mir dünkt nicht unbescheiden), erlaubt den Tempel auf dem Ocha ein Heiligthum der Hera Teleia oder ein gemeinsames Heiligthum des Zeus und der Hera zu nennen.“ Ueber den Namen des Bergs, über ὀχή, ὀχά, ὄχεία und θόρναξ sagt er nichts und ich weiß nicht wie er darüber dachte. Bei mir dauert die Verblendung fort worin ich in dem Anhang zu K. Schwencks Andeutungen 1823 S. 273 gefallen bin, daß das auf die Hochzeit des Zeus und der Here gedeutete Ἐλύμνιον νυμφικὸν in Euböa (Schol. Aristoph. Pac. 1126) die Richtigkeit der Ableitung des Bergnamens Ὄχα ἀπὸ τῆς ὀχείας bestätige, daß hierin auch der Name eines Festes Ἡρόχια bei Hesychius und in einer Bundesurkunde der Hierapytnier und Priansier in Kreta seinen Grund habe. Ja ich gestehe der Meinung zu seyn daß wer nicht die Uebereinstimmung der Bergnamen Ocha und Thornax (von θόρνυμαι) zugestehn möchte, den Mythus der Here wenig verstehe und für den Humor des Volks, der in Namen oft in aller Unschuld sehr frei ist, keinen Sinn habe. Der Name Thornax wurde später mit dem feineren Kokkyx oder Kokkygion (ὄρος) vertauscht, mit Bezug auf den vom Regen genetzten, in den Schoos der Here geflüchteten Zeus = Kukuk: einen ähnlichen Namenswechsel hat der Ocha nicht erfahren. In Oberhessen wurde der für die Trauung an den Geistlichen hier und da zu entrichtende Hafer ehmals Sprunghafer genannt, womit das Griechische δαλιοχεῖν übereinstimmt, da τάλις als μελλόγαμος, μεμνηστευμένη erklärt wird und δ für τ im Anfang mancher Wörter sicher ist. Das Beilager des Zeus und der Hera auf dem Gargaros in der Ilias (14, 292) schließt sich an die Dryopische, wenn man will Pelasgische bildliche Anschauung von der Vermälung des Himmels oder Gottes mit der Erde auf dem Berggipfel an. Demnach muß ich der alten Erklärung des Namens als Sprungberg, Hochzeitsberg, als einer gegründeten und wenigstens höchst wahrscheinlichen auch jetzt noch Beifall geben und werde daher danach auch vorerst fortfahren den Tempel auf Ocha, trotz der sehr bestimmten, gewichtvollen, strafenden Einrede, ein Heräon zu nennen.

Ueber den Reichthum der Griechen an plastischen Kunstwerken und die Ursachen desselben.

Eine akademische Rede von Friedrich Jacobs. *)

Diese, wie die ihr vorhergegangenen kleinen akademischen Schriften desselben Verfassers, sind nicht bloß durch den Inhalt, sondern eben so sehr durch ihre Form schätzbar, welche beide gleicherweise eine lebendige und umfassende Kenntniß des Griechenthums athmen. Dieses auch durch die Darstellung selbst darzustellen, haben unter uns Winckelmann und Lessing meisterhaft begonnen; und Schiller und einige Andere haben in Abhandlungen und Vorlesungen, besonders ästhetischen und kritischen Inhalts, nach seinem Beispiele die Schönheit des Ausdrucks und der Gedanken mit der Richtigkeit durchgängig zu verbinden gesucht. Von solchen durch Kunstsinn beseelten Abhandlungen und Vorlesungen ist die wissenschaftliche Rede zwar nicht bedeutend und durchgängig verschieden, so daß sich diese Verschiedenheit an jedem behandelten Stoff äußern müßte; doch kann und muß sie sich nicht selten in Anlage, Ton und Haltung davon entfernen. Bei uns ist diese Gattung, die bei den Griechen und Römern von den guten Zeiten der Redekunst an bis auf Himerius herab neben den anderen Arten der Reden und Declamationen fleißig bearbeitet worden ist, äußerst neu. Akademieen die ihre fernere Pflege und Verbreitung veranlassen und begünstigen, werden sich dadurch ein vielleicht nicht überall genugsam gewürdigtes Verdienst um die in der Prosa noch nicht so manigfaltig und fein als in der Poesie ausgebildete Deut-

*) Jenaische Litter. Zeit. 1811 Sept. S. 563.

sche Sprache erwerben. Aber auch die Erkenntniß selbst gewinnt an Wahrheit, Läuterung und Fülle wenn sie sich schön auszuprägen trachtet, und nicht weniger an Verbreituug und Eingang unter den Menschen. Um die wahre Cultur würde es daher ganz anders in Deutschland aussehen als wir es jetzo finden, wenn man was man wußte, besonders in humanistischen und historischen Dingen besser geformt und gesagt und unter Anderem statt eines guten Theils der trockenen oder bloß gelehrten Zusammenstellungen solche kunstmäßige Reden, im Geiste der hier anzuzeigenden gegeben hätte. Es ist verschiedentlich bemerkt worden daß wer ein Werk der schönen Literatur am besten fühle und verstehe, es am besten müsse übersetzen können: eben so beweiset der die tiefste Kunde des classischen Alterthums der sich von der gedankenreichen und zartsinnigen Anmuth und Würde desselben im Stil am meisten angeeignet hat. Die Schriftsteller die sich durch diesen eben so sehr als durch ihre Ansichten als treffliche Kenner und Schüler der Griechen beurkunden und unsere Litteratur nicht bloß durch Forschungen, sondern auch durch Werke bereichern, sind nicht so gar viele. Um so willkommener war uns auch diese Rede, die voll bescheidener Grazien und zugleich von vorzüglich interessantem Gegenstand ist. Der Vf. entwirft zuerst eine Skizze von dem Reichthum der Griechen an Werken der Plastik, indem er an die vielen Ueberbleibsel die Pausanias und Strabon nennen, und die so jetzt die Museen füllen, erinnert und dann die früher untergegangenen oder geraubten Schätze überblickt, gegen die jene verschwinden. Er übergeht Malereien, Vasen von Erz und Thon, Reliefe, Münzen gänzlich, und hält uns bloß, wodurch wir auf den überschwenglichen Vorrath von jenen einigermaßen schließen können, die Fülle von Statuen vor Augen die aller Orten, auch an den unberühmten und wenig besuchten, und dann besonders die welche in Samos, Rhodos, dem Archipelagos, Athen, Delphi, Korinth, im Peloponnes und in Großgriechenland aufgestellt waren, bis sie zu den kunstlosen Römern wanderten. In Verbindung mit den Noten ist dieser Theil ein schönes, wiewohl nur skizzenhaftes Fragment einer Griechischen Kunstgeographie, die uns noch fehlt und von mancherlei Nutzen seyn könnte. Denn wir würden

daraus in Hinsicht auf den Glanz und Reichthum, so wie auf die Religion, den Cultus und die Mythen der einzelnen Städte und Districte Winke und Uebersichten entnehmen, zugleich die Geschichte derselben von einer neuen Seite betrachten, indem sie durch Monumente und Bildnisse die besten ihrer Mitbürger für immer unter sich hielten und dadurch Stadt und Land zu einer mehr oder weniger vollständigen lebendigen Chronik ihrer Vorzeit machten, und endlich zu gleicher Zeit eine vollständige Sammlung der von den Alten behandelten Kunstgegenstände erhalten. Mit einer solchen Zusammenstellung beschäftigt sich, wie wir wohl wissen, seit geraumer Zeit ein Freund des Alterthums. Um nun den großen, plastischen Reichthum der Griechen zu erklären, dem die Neueren im Verhältniß nur wenige Werke der Bildhauerei, desto mehrere dagegen der Malerei entgegenzustellen haben, nimmt der Vf. Rücksicht 1) auf die Religion der Griechen, die nicht bloß polytheistisch war, sondern das ganz Eigene hatte den menschlichen Leib, die herrlichste Erscheinung der Natur als Hülle des Göttlichen zu denken und die dadurch das Plastische, statt es durch die Idee des Unendlichen herabzusetzen, heiligte und es zur Idealität und Schönheit leitete, und auch dem Charakter, der Poesie und Sprache der Hellenen jenes Plastische gab dem sich die Bildwerke großentheils nur zum Ausdruck liehen. An die Götterwelt schloß sich dann ein weiter Kreis von Heroen, Begleitern, Dienern an, welchen die auf sie übergegangene Heiligkeit auch Anspruch auf Abbildung erwarb. Die Staaten pflegten die so entsprossene Kunst um so lieber als der Patriotismus durch die stete Erinnerung an den Wandel und die Wunder der Götter in ihrer Mitte genährt und erhoben wurde. 2) Auf das Klima, welches vorzüglich nur in so fern es die Lebensweise und die Verfassung bestimmte, auf die Kunst wirkte. Die erste floh die Häuser und wandte sich dem freien Himmel oder den freien Plätzen und Hallen zu, die andere machte aus allen Bürgern eine Familie voll Gemeingeists, die jene zu verzieren und religiöse Scenen und Schauspiele zu verherrlichen Alles anwandte was der Einzelne für sich willig entbehrte. Viel geschah durch Wenige, denn sie hielten zusammen. Bei diesem öffentlicheren Leben waren die Künstler zu ihrer Belebung und

Belehrung stets auf die Natur und die rege Menschenwelt gerichtet, die Kunst stets auf das Oeffentliche, auf das größere, durch Ideen begeisterte Leben, mit dessen Untergang sie nachmals auch selbst untergieng. Bürgertugend, nicht der Reichthum, „der nie etwas Großes erzeugt hat und selbst als Gehülfe zu schlecht ist wenn er nicht durch Tugend errungen im Geleite der Mäßigkeit geht", unterstützte die Kunst, die von ihrer Seite Bürgertugend, Vorzüge und edle Handlungen lohnte. (Und die Sitte war bei allen Griechen, wie Cicero in Verr. sagt, ut honorem hominibus habitum in monumentis eiusmodi nonnulla religione deorum consecrari arbitrarentur. Wenn wir auch die äußeren Mittel hier nicht in Anschlag bringen, so ist doch der Vorrath des herrlichen Marmors, wovon ein Schriftsteller sagt daß er durch seine Schönheit zum Bilden gelockt haben möge, unter den Begünstigungen der Plastik nicht zu übersehen, so wie in klimatischer Hinsicht, außer manchem Anderen, die Möglichkeit, das ganze Jahr hindurch in schicklichem Raum und Licht zu arbeiten.) 3) Die so aus der innersten Natur und Leben der Hellenen entsprungene Kunst war denn auch Allen heilig, theuer und unverletzlich, und die Harmonie die ihr der Volkscharakter mitgetheit hatte, wirkte viel diese Harmonie in den Einzelnen zu nähren und zu erhalten. Die große Liebe zur Kunst aber wirkte natürlich auf die Vermehrung der Werke und pflanzte sich selbst auf die fort welche (von Alexanders Zeit an) keine innere Verwandtschaft mehr mit ihr hatten. Der Gegensatz den die moderne Welt darbietet, macht den Geist des Alterthums in dieser wie in den meisten anderen Beziehungen klarer. In ihr ist die Kunst nicht aus den Nationen, sondern meist aus Nachahmung hervorgegangen und, indem es ihr am Keime fehlte, durch künstliche Mittel erhalten worden. Die christliche Religion löschte den plastischen Sinn aus; „durch diese neue Offenbarung einer höheren und wahrhaft göttlichen Religion veränderte die Erde ihre Gestalt, das Leben ward zum Tode, der Tod zum Leben; die irdische Natur erblaßte vor dem Glanze des Himmels und der Geist, in die Betrachtung des Unendlichen und Gestaltlosen versenkt, floh was nur immer dem Körper angehörte, als Befleckung und Sünde. Es war nicht mehr die Bestimmung

des Menschen sich seines Daseyns auf Erden zu freuen, sondern des höheren, aber verscherzten Vaterlands eingedenk, über die irdischen Fesseln zu trauern die ihn in dem Kerker seines Leibes zurückhielten. Jetzt erschien also die Form, auch in ihrer vollendeten Schönheit, doch nur als eine Scheidewand der Erkenntniß des unendlich Vollkommenen, zu dessen Vereinigung, als dem Gegenstand unabläßiger Sehnsucht, das Zerfallen dieser irdischen Schranken führte. Aus der Form erstand die unendliche Schönheit; aus dem Staube des Grabes blühten die Blumen des Paradieses auf." Der bildenden Kunst wäre nach dem heiligen Willen der Väter der Kirche, denen der Sinn welcher sich nach der sichtbaren Gestalt sehnt, Schwäche war, gar keine Stelle geblieben. Diese Schwäche aber behauptete ihr Recht und kam der Kunst zu Statten, die jedoch nicht mehr nach Schönheit vornehmlich, sondern nach Belehrung und Bedeutung streben mußte. Das Christenthum schuf auch die Verfassungen um, verwandelte die sichtbaren Gemeinden in eine große unsichtbare, zog von dem öffentlichen Leben ab und setzte an dessen Stelle Innerlichkeit und Häuslichkeit.

Die neuere Kunst betreffend kommen einige Meinungen vor die wir mit dem vortrefflichen Vf. nicht theilen; nemlich wenn er die jetzige Bildhauerei der jetzigen Malerei (S. 43) so sehr nachsetzt, da doch die neuesten Maler die vor und aus Rafaels Zeit an innerer Kraft und Originalität schwerlich mehr erreichen als einige jetzt lebende Bildhauer den Geist und die Reinheit der Antiken, und wenn er die Geschichte der modernen Bildhauerei von der der Malerei ganz unterscheidet und abhängig macht, als habe sich diese „gleichsam von selbst und ohne besondere Vorbilder erzeugt und in Einem Jahrhundert zur Vollkommenheit erhoben", und jene dagegen sey von erkünsteltem Ursprung und ohne rechtes Leben, welches sie selbst (S. 74) erst durch Michel Angelo wieder erhalten habe. Vielmehr hat die Sculptur auch im Anfang der neuen Kunst der Malerei vorgearbeitet, von den ältesten Schulen in Siena und Pisa, besonders durch Nicola Pisano und seinen Sohn, und ist ihr in einem Ghiberti, Donatello und in Werken selbst von unbekannten Meistern lange zur Seite geblieben. Ein runder Taufstein mit Reliefen, Eva die den Apfel reicht, ohne

Schlange u. s. w. in Siena, ehemals in Rom, jetzt in einer Privatkapelle, gehört zum Schönsten was die Kunst je gebildet hat, nach dem Urtheil von Bildhauern selbst die ganz in dem Antiken leben. Wäre die Sculptur nichts (was wir jedoch so weit entfernt sind zu glauben als daß Göthes in Griechischem Geist gedichtete Werke nur der Schule der Kunst angehören) als eine Vermittlerin der Griechischen Symbolik und Idealität im Ausdruck und der Geistigkeit und Gemüthlichkeit die sich in der Malerei ausgesprochen hat, die Erhalterin des Hellenischen Princips der Schönheit, gegen das sich das christliche wie Seele zu Körper verhielte: so wäre sie schon dadurch der jetzigen und künftigen Kunst unentbehrlich. Was Richardson, und mit ihm Lessing (Werke Th. 16 S. 72), Fernow (s. sein Leben S. 359) und Andere sich als das Mittel dachten in der Kunst höher zu steigen, selbst bis über Raphael hinauf, nemlich vollständigere Verbindung der antiken Formen und des modernen Colorits und malerischen Ausdrucks und Charakters, mag nicht die letzte Bedingung und Quelle von einem neuen Leben der Kunst seyn; dem Studium ist sie gewiß die höchste Regel. Jacobs aber wünscht (S. 76) daß die neue Zeit nur ihr Eigenthum, die ohnehin leichter auszuführende und stoffreichere Malerei nach allen Seiten ausbilden und anbauen, in ihr die einzelnen Strahlen der Liebe zur Kunst vereinigen möge (die so vermuthlich bald in eine große Schwächlichkeit verfallen würde), und, sagt er, vielleicht harrt nur die in dem Herzen der Nation schlummernde Begeisterung des rechten Gegenstandes, um in volle brennende Liebe aufzulodern. Es ist hier nicht der Ort über diesen Gegenstand, der vorzüglich von Schelling (philos. Schriften S. 385) und Görres (Heidelb. Jahrb. 1. Jahrg. S. 275), von diesem jedoch etwas einseitig berührt worden ist und der Jeden welchen Liebe zur Kunst und zu seiner Zeit und Nation zugleich beseelt, häufig in Gedanken beschäftigen muß, Betrachtungen anzustellen. Lieber schließen wir diese Anzeige mit den merkwürdigen Worten des Vfs. (S. 6. 76): „Allerdings wäre es wünschenswerth die Herrlichkeit des untergegangenen Alterthums mit der Errungenschaft der neuen Zeit vermählen zu können; aber umsonst würden wir die Erfüllung dieses Wunsches erwarten und thöricht

würden wir trauern über seine Vereitelung. Nicht ein Quell fruchtloser Traurigkeit soll uns die Vergangenheit seyn, sondern der Erquickung und Freude; nicht um die Wirklichkeit anzufeinden, sondern um uns an der Idee des ewig und unvergänglich Großen zu erheben, sollen wir in den Spiegel der alten Zeiten schauen. — Darum strebe Jeder der den Funken des Prometheischen Feuers in seinem Busen fühlt, das Rechte zu finden; er vermähle die Wahrheit mit dem Schönen, das Menschliche mit dem Göttlichen, das Nationale mit dem Universellen; er gebe der Mitwelt und Nachwelt zugleich die Befriedigung die nur aus einem solchen Verein erwächst. Hiezu aber ist etwas Anderes erforderlich als die Nachahmung des Vollendeten; die Wirklichkeit, die Zeit, die Nation behauptet ihr Recht. Jede Nation soll das seyn was sie nach ihrer ganzen Eigenthümlichkeit am vollkommensten seyn kann; die moderne Zeit kann nicht das Alterthum werden, noch Deutsche Hellenen. Wohl aber sollen Alle in die Tiefe der Vergangenheit schauen um dort den männlichen Geist zu erfassen ohne den nichts gedeiht, und um sich selbst zu erkennen durch den Gegensatz. Bilden sollen sie sich aus dem Alterthum, aber nicht von ihm borgen; mit ihm wetteifern, aber nicht es plündern."

BODLEIAN LIBRARY OXFORD MUSEUM

Ueber die Studien der Griechischen Künstler

von Dr. Ludwig Schorn 1818. *)

Der Zweck dieser Schrift, mit welcher der Verfasser zum erstenmal vor dem Publicum und dieß auf eine ausgezeichnete Art auftritt, ist die Richtung welche das Kunststudium von Neuem mit größerer Besonnenheit auf die Natur unmittelbar zu nehmen begonnen hat, zu befördern. Der Verfasser, welcher in der bildenden Kunst sich selbst auch versucht und geübt hat, sucht die Richtigkeit dieses Bestrebens theils durch eine vorangeschickte Kunstlehre, theils durch das Beispiel der Griechen in dem Bildungsgange der Kunst darzuthun. Ob ihm ein paar kleine Schriften von Rumohr, worin vor mehreren Jahren in gleichem Sinn den Mißverständnissen Winckelmannischer Sätze ganz bestimmt, und sogar mitunter strenger als einer von höherer Gerechtigkeit geleiteten Auslegung ziemt, dabei in allzu sonderbarer Darstellung, entgegenzuarbeiten versucht worden, bekannt gewesen, sieht man nicht. Was dessen eigne doppelte Bemühungen betrifft, so möchte der philosophischen Ausführung im Ganzen der Vorzug zu geben seyn. Sie ist mit vieler Einsicht, beruhend auf Gefühl zugleich und klaren und reiflich durchdachten Begriffen, in zweckmäßiger Kürze, in gebildetem Ausdruck geschrieben, und wird sowohl Künstlern und Kunstfreunden als denen welche mit den vorzüglichsten neueren Schriften dieses Gebiets näher bekannt sind, belehrend und anziehend zu lesen seyn. Einzelnes auszuheben oder wo wir etwa mit

*) Gottingische Gelehrte Anzeigen 1819 St. 55.

den Bestimmungen des Verfassers nicht ganz übereinstimmen anzudeuten, ist bei einem bereits so fein ausgebildeten Gegenstande ohne einige Ausführlichkeit unthunlich. Die Ueberschrift dieses Theils, der hier als Einleitung dem andern, was nicht zu billigen ist, gleichsam untergeordnet wird, „vom Schaffen des Künstlers," ist nicht wohl gewählt, indem sie scheinbar dem Hauptgrundsatze widerspricht, daß nemlich das künstlerische Hervorbringen mehr ein Empfangen und Auffassen als ein Schaffen sey; ein Ausdruck womit eine überreizte, sehr stoffarme Kunstphilosophie vor nicht allzulang sich übermäßig gebläht hat, so daß er in seiner falschen Ausdehnung nicht minder schädlich wirkte als der Griechische Grundsatz Nachahmung in einer mißverständlichen Beschränkung. Geist und Natur sollen auch im Wirken des Künstlers sich durchdringen, Nachahmung und Schaffen unzertrennlich von einander seyn, sich gegenseitig bestimmen und beschränken. Der Name des geschichtlichen Theils, welcher eigentlich dem Ganzen zum Titel dient, hat etwas Mißfälliges in andrer Hinsicht; er ist zu sehr auf die Schule oder den Gebrauch der Künstler beschränkt, und in ihrem Sinn genommen doch auch zu eng; da hier nicht bloß von Uebungen und Vorbereitungen, sondern auch von den Meisterwerken, und zwar vorzüglich, gehandelt wird. Die Einleitung geht aus von den Elementen der Kunstschöpfung oder von der Erklärung daß die Thätigkeit des Künstlers dreifacher Art sey: poetisch, wissenschaftlich, technisch; verbreitet sich sofort über den Begriff der schönen Darstellung als höchstes Grundprincip, über Technik, strenge Wissenschaft, Charakter, Form, Farbe, Nähe und Ferne, Lebendigkeit, Manier, Abbildung und Bildniß, Schönheit der Naturgestalten, Verhältniß der Gestaltenschönheit zum Ausdruck, zur Naturwahrheit und Lebendigkeit, über Darstellung schöner Gestalt, Begeisterung durch die Schönheit der Idee, Ideal, über das Kunstschöne, über Originalität.

In dem geschichtlichen Theil ist der erste Abschnitt über den Anfang der Griechischen Kunst als Handwerk. Das Handwerk gieng von den Aegyptern auf die Griechen über, so daß die bei jenen herrschende Strenge desselben die Bedingung der großen Vollkommenheit der Kunst bei diesen wurde. Diese so wenig er-

wiesene Meinung, welche eine Quelle vieler theils scharfsinniger, mehr jedoch sehr seltsamer und unbedeutender Irrthümer und Täuschungen geworden ist, nimmt der Verfasser als etwas Ausgemachtes an, und obgleich er selbst erinnert daß Diodor den spätern Aegyptischen Priestern nacherzählte, welche behaupteten, Aegyptische Wissenschaft und Kunst sey die Grundlage der gesammten Griechischen Bildung, so nimmt er dennoch den Aegyptisch-Griechischen Dädalos arglos von ihm an, ein Ungeheuer von Fabel, welches zureicht auch das Andre, daß Theodor in Aegypten gelernt habe, als eine Anmaßung jener Priester verdächtig zu machen; ja er ist in dieser Ansicht so sehr befangen daß er läugnet, es seyen andre Völker bei ihren ersten Kunstanfängen auf die nemlichen Züge und Eigenheiten verfallen, daß er die auszeichnende Eigenthümlichkeit des altattischen Styls (=x) zu erklären unternimmt als eine Vermittlung des Aegyptischen Systems von Kunstregeln mit eigenen Erfindungen. So viel verriethe der hinterrücks gehörten Neith, wir fürchten sehr, ebenfalls hinterrücks verstandne Münze? Von der gedachten Vermittlung aber sollen sich herleiten die Arbeiten in Gold und Elfenbein (so sollte ohne Zweifel S. 133 statt Holz und Elfenbein gedruckt seyn) als technisch schwieriger. Aber gleich auf der folgenden Seite ist erwähnt wie dem Smilis ein solches Werk wirklich beigelegt wurde, dem Dädalos wird keines zugeschrieben. Also ist der Anschein gerade nicht für diese Schule hinsichtlich einer Klasse von Werken die übrigens, wenn irgend eine, sich an auswärtige, nemlich Phönizische Kunst anschließt, was Quatremere de Quincy, gleichsam vor Bäumen den Wald nicht sehend, nicht angemerkt hat. Auch die Ansicht welche Hr. Schorn von der Aegyptischen Kunst an sich gefaßt hat, dürfte leicht einseitig befunden werden. Wie folgt z. B. an sich daraus daß sie einen Kanon des menschlichen Körpers aufgestellt hatten, Einförmigkeit bei ihnen mehr als bei den Griechen? Die Nachrichten über die ältesten Künstler oder Personificationen von Künsten bedürfen noch einer zusammenhängenden vergleichenden Prüfung. Die einzelnen Schlüsse und Verknüpfungen verlieren sich in Nebel oder sind dem Seil des Oknos zu vergleichen. Mit welchem Rechte z. B. will man sagen, Endoös,

der Schüler des Dädalos, gehört dem Anfang der Olympiaden oder er gehört der 50. Ol. an? Weil Marmorarbeit von ihm erwähnt wird? Aber auch von Dädalos. Weil ein späteres Werk ihm zugeschrieben wird? und sind nicht auch mehrere Dädale und Smiliden? Die Aeginische Kunst heißt unabhängig von der Attischen, demungeachtet wegen der Augen und Mundwinkel Aegyptisch. Auch in der spätern Zeit, wo sich Berührungen der Griechischen Kunst mit der Aegyptischen, leicht zu erklärende, wirklich nachweisen lassen, finden wir den Verfasser nicht genauer. Er beweiset den Satz: seit Psammetichus arbeiteten Aegyptische Künstler in Griechenland, mit zwei Stellen des Pausanias, wovon die eine (1, 42, 5) keinen andern Sinn hat als daß Hadrian einen Tempel neu aufführte, in welchem Pausanias zwei Götterbilder Aegyptischen Styls, nemlich in der Hadrianisch-Aegyptischen Art und entstanden zugleich mit dem Tempel, sah. Die andre aber (7, 5, 3) gedenkt in Erythrä eines sehr alten Bildes des Tyrischen Hercules, auf einem Schiff stehend, und dadurch ἀκριβῶς Αἰγύπτιον, den Aegyptischen Schiffsgöttern ähnlich. Daß das Bild auf einem Schiff von Tyrus herangeschwommen sey u. s. w. ist die zur Erklärung des Symbols gedichtete Legende, wie aus Vergleichung fast unzähliger ähnlicher Fälle zu verbürgen ist. So haben wir also der Angabe nach einen Phönizischen Gott, der mit den von den Aegyptern her bekannten, und darum von Pausanias Aegyptisch genannten Schiffsgöttern (wie andre Phönizische Werke mit Aegyptischen) übereinkam. Diesen aber stellt Pausanias andern Kunstalterthümern, den sogenannten Αἰγινᾶιοις (mit geschlossenen Beinen) und den ältesten Attischen, d. i. den Dädalischen Bildern entgegen und beweiset dadurch gerade das Gegentheil von dem was man so gern in ihm finden möchte, verräth uns zugleich wie selten das alte Ausländische in den Griechischen Tempeln zu finden war. Und dieß sind die einzigen Belege jener gewichtigen Behauptung. Auch über den Zustand der früheren Griechischen Kunst selbst sind unsere Ansichten verschieden, nicht bloß in sofern als die im Homer erwähnten Werke, wovon einige in dem Geschmack erfunden sind der als der rein Griechische bezeichnet werden kann, und das was sie mit Phönizischen Arbeiten gemein

hatten, ganz übergangen iſt, ſondern noch mehr über den Umfang der Kunſt zur Zeit des Dipönos und Skyllis, wo der Verfaſſer nichts von dichteriſchem Geiſt, von freier Erfindung, noch durchgebildeter Anordnung wahrnimmt, ſondern nichts als Anſtreben gegen die Schwierigkeiten der Technik, als Handwerk, Aegyptiſche Regeln und Aegyptiſchen Ernſt, durchgängig der Künſtler vom Prieſter geleitet und auf den typiſchen Ausdruck geheimnißvoller Lehren gerichtet. Er ſetzt den Einfluß der Poeſie auf die ältere Kunſt zu ſehr herab, hebt ihn vielmehr ganz auf und erklärt die Verwandtſchaft beider aus dem volksthümlichen Geiſt als gemeinſchaftliche Quelle. Wie ſehr auch die Kunſt im Dienſte der Religion ſtand, wie verſchieden und unabhängig auch der Kreis der prieſterlichen Symbolik von dem der naturwahren ergötzlichen Poeſie war, ſo zeigt ſich doch nirgend daß dem Künſtler verwehrt geweſen wäre dem Rhapſoden zu horchen. Daß Pauſanias die Werke der gedachten Zeit ἀρχαῖα nennt, beweiſet für die Meinung des Verfaſſers nichts. Nennen nicht auch wir was nur hinter Phidias zurückweiſet alt, die wir doch, als nicht lebend in demjenigen was als das Neue gegenüber ſteht, den Gegenſatz nie gleich lebhaft empfinden können? Auch zweifeln wir daß nur Korinth und Sikyon in dieſer Zeit Hauptwerkſtätten der Kunſt geweſen; indem Sparta frühzeitig, wie in der Poeſie, ſo in der Kunſt eher vorangegangen zu ſeyn als nachgeſtanden zu haben ſcheint. Dieß iſt eine Zeit wo mit mehr Erfolg als in der grauen Vorzeit, wo der Verfaſſer uns mit Muthmaßungen zu ſpielen ſchien, auf dem guten Grunde ſorgfältig verknüpfter ſehr verſchiedenartiger Wahrnehmungen Schlüſſe und Vermuthungen aufgeführt werden können, wodurch zum Mindeſten ein gerechtes Mißtrauen gegen die Unvollſtändigkeit der Nachrichten hervorgehen muß. Zweiter Abſchnitt. Sinn der Griechen für Schönheit. Achtung vor der reinen Menſchengeſtalt hat die Griechiſche Kunſt in ihrem früheſten Beginn keineswegs immer bewieſen, und die frühe Miſchung mit Thiertheilen hat vielmehr bis zur Idealbildnerei hinauf ihren Einfluß forterſtreckt. Dritter Abſchnitt. Fortſchritt und Uebergang vom Handwerk zur Kunſt. Es wird auf einige Denkmäler hingewieſen, namentlich auf die von Aegina (wobei die Aeußerung,

es zeige die Geſchichte daß die geſammte Griechiſche Kunſt in den letzten 20 Olympiaden vor Phidias den Weg der Aeginetiſchen Kunſt betreten habe, übereilt iſt) und der große Einfluß hervorgehoben welchen die Gymnaſtik einerſeits und die Bildnißſtatuen der Sieger von der andern haben mußten. „Porträtbildung alſo, die wir jetzt als unterſte Stufe der Figurendarſtellung oft ungerecht herabwürdigen, leitete die Griechen zur wiſſenſchaftlichen Vollendung der Kunſt und befreite ſie aus den Schranken des alten Handwerks, welche, heilſam und zu allen Zeiten ehrwürdig, doch nur die ſichere Grundlage bleiben durften auf der das Gebäude freier Kunſt ſich erheben ſollte.“ Sie allein hätte das vermocht, von ihr ſollte das Freie und Dichteriſche eigentlich ausgegangen ſeyn? unmöglich. Und ſo ſpät? Denn die Nachrichten gehen nicht viel über die 60. Olympiade zurück. Vierter Abſchnitt. Fortgang der Kunſt bis auf Phidias, nemlich ſeit der 66. Ol., wo Kallon aus Aegina, Kanachos und Ariſtokles aus Sikyon, Agelados aus Argos und Hegias aus Athen zuſammentreffen als gleich berühmte Zeitgenoſſen, an deren Werken die wohlthätigen Folgen des freien Naturſtudiums vorauszuſetzen. Dieſer Abſchnitt enthält, ſo wie der folgende über Phidias und ſeine Zeit, viele ſchöne und richtige Bemerkungen, manche Vermuthungen auch die unhaltbar ſind; wie z. B. wenn Pauſanias ſagt, der von den Hellenen ſogenannte Aegyptiſche Styl, ſo bedeutet das auf keine Weiſe daß er unter den Hellenen nachgeahmt worden. Er pflegt ſich überhaupt ſo auszudrücken, als τὰ ἔπη ἃ οἱ Ἕλληνες — ὀνομάζουσι. Die Arbeiten aus Gold und Elfenbein, welche unter dieſer ihrer natürlichen Bezeichnung in Hunderten von Stellen, niemals unter einem andern Namen vorkommen, zur Toreutik zu zählen und von toreutiſchen Koloſſen zu reden, iſt ein Irrthum der vermuthlich nur weil er ſo koloſſal iſt und faſt durch die ganze ausgedehnte Abhandlung des Hrn. Quatremere ſich hindurchzieht, auch unſern Verfaſſer getäuſcht hat. Die Feſtſtellung des eigenthümlichen Charakters der verſchiedenen großen Meiſter, von deren Werken zum Theil nicht einmal Nachbildungen bekannt ſind, hat ſo große Schwierigkeit daß man im Auswählen kaum ſparſam, im Vergleichen kaum umſichtig genug ſeyn kann. Der ſechſte

Abschnitt. Ueberbleibsel der Griechischen Kunst von ihrer Blüthe bis zu ihrem Verfall — (die Blüthe gerechnet von Phidias, Ol. 78 bis Ol. 90, ungefähr 50 Jahre) — enthält die Maler, den Lysipp, als Spitze der unter Praxiteles eingetretenen zweiten Blüthe, und liefert kurze und einsichtige Beurtheilungen des Torso, des Laokoon, des Apollon und des Capitolinischen Antinous. Uebrigens bleibt die Kunst unter den Römern unberührt.

Ueber die Sitte der Alten die Werke der Sculptur zu bemalen.

Erwiederung auf einen Vortrag dieſes Inhalts von Profeſſor Walz bei der Philologenverſammlung in Mannheim 1839. *)

Der Vortrag über die Statuenmalerei, welcher die Aufmerkſamkeit der Verſammlung in vorzüglichem Maße erregt hat, ſcheint mir nach den manigfaltigen gelehrten Erörterungen die wir ſo eben vernahmen, insbeſondre noch nach der Beziehung worin er zu dem Princip der höheren Griechiſchen Kunſt überhaupt ſteht, eine ernſtliche Erwägung zu verdienen. Wenn ich geſtehen muß die Anſicht des geehrten Redners nicht zu theilen, das Reſultat ſeiner Unterſuchung nicht annehmen zu können, ſo iſt es weil er von einer ganz andern Vorausſetzung über die höchſten Geſetze der Kunſt auszugehen ſcheint als ich thue: denn das Einzelne iſt in ſeinem Vortrage ſo wohl verknüpft und ausgeführt daß wer ihn in ſeiner Richtung willig begleitet, nur den befriedigendſten Eindruck erhalten kann. Gerade durch jene Principienfrage aber, durch den Zuſammenhang worin nach ihr der abgehandelte Gegenſtand mit unzähligen andern nicht minder wichtigen Erſcheinungen ſteht, erhält er ein um ſo höheres Intereſſe.

Ob bei dem Jupiter des Phidias die natürliche Geſichtsfarbe zur Harmonie des Ganzen wirklich als erforderlich oder nur als zuläſſig gedacht wurde, läßt ſich nicht entſcheiden ohne darauf Rückſicht zu nehmen, ob und in wie weit die Griechiſchen Künſt-

*) Verhandlungen der zweiten Verſammlung Deutſcher Philologen und Schulmänner in Mannheim 1839. Mannheim bei Tobias Löffler 1840 S. 59—61.

ler auch andre Gesichtspunkte als den der Beobachtung der Naturverhältnisse faßten und verfolgten. Hieran kann uns schon die von Strabon angeführte tadelnde Bemerkung erinnern daß Phidias die Symmetrie verletzte indem er dem Gott eine solche Größe gab daß derselbe beinahe das Dach berührte und man ihn sich daher nicht aufstehend ohne das Dach abzuheben vorstellen konnte. Eine große Kluft zwischen dem Götterbild und der Natur schafft das Material überhaupt, es möge behandelt und daran gekünstelt werden so viel immer wolle, nicht am Wenigsten in dem Elfenbein und Gold, da diese durch ihre eigenthümliche Natur, ihre Pracht und ihr schönes Zusammenwirken die Vorstellung des leibhaften Eintagsmenschen nach seiner Erscheinung kräftig entfernt hielten, wodurch im gleichen Verhältniß der Eindruck einer Darstellung ausgewählter bedeutender, vom menschlichen Wesen entlehnter, zur Einheit verbundener Eigenschaften des Gottes gesichert wurde. Den Anblick eines Kolosses der getreu die Natur nachahmte, würde Niemand ertragen können: auch dieß muß uns bedenklich machen die Linie zu bestimmen bis zu der an einem solchen Werke die Naturwahrheit im Einzelnen nothwendig beobachtet worden sey. Die Griechische Kunst zeigt von früh an eine nicht geringere Freiheit in Erfindung desjenigen was ihr als Kunst gemäß und vortheilhaft seyn konnte, als Schärfe der Wahrnehmung und inniges Anschmiegen an die Natur in dem was sie von ihr unmittelbar entlehnt. Dieses ideale Verfahren ist in Allem sichtbar, im Costüm, in den Formen, ganz vorzüglich in der Composition — man darf sich nur des allgemeinen Typus derselben in der klar zu erfassenden Polygnotischen Iliupersis, in den größeren Vasengemälden und in den schönsten Sarkophagreliefen erinnern — in dem Gebrauch künstlicher Zeichen und allegorischer Personen auch bei Darstellungen der geschichtsähnlichen Mythen, und es ruft in allen diesen Sphären viele der auffallendsten Erscheinungen hervor, welche sämmtlich, wenn man sie auf die muthmaßlichen, vielleicht durch das Kunstgenie meist unbewußt befolgten Gründe zurückführt, den Abstand zwischen Kunst und Wirklichkeit und das Bewußtseyn der Alten daß die Kunst aus ihrem eignen Wesen und ihren Mitteln und Bedingungen heraus nicht weniger als aus der

Nachahmung des Lebens das Geheimniß lebendiger Wirkung zu schöpfen habe, daß sie nur kunstmäßig, mit Phantasie und nachdenkendem Verstand nachahmen müsse, auf das Deutlichste offenbaren. Folge dieser künstlerischen Freiheit ist es daß ein so großer Theil der schon nicht mehr rohen, sondern durch wesentliche Vorzüge ausgezeichneten alten Kunstwerke in der Entfernung vom Wirklichen auch mancherlei darbietet was uns eher als ein Mißbrauch oder eine zu weit gehende Anwendung dieser Freiheit, eher als willkürlich conventionell denn als kunstmäßig idealisch vorkommen kann, wie z. B. in so vielen Vasengemälden die Unterscheidung der weiblichen Figuren von den männlichen durch weiße Gesichter und Hände, die Auslassung des Sitzes für sitzende Personen, die Bezeichnung der Meeresküste durch einige Fische oder Steinchen u. s. w.

Verwandte Erscheinungen gehen durch alle andre höhere Griechische Kunst und sind vielleicht in keiner leichter zu unterscheiden als in der theatralischen Darstellung. Die Masken und Okribanten, die ganze räumliche Einrichtung, die Musikbegleitung der Rede, die Declamation, die ganze sinnliche Ausführung steht unter der Herrschaft desselben Kunstprincips welches den inneren Organismus des Drama durchdringt und die Geschichte, die Charaktere, die Sprache von der erfahrungsmäßigen Wirklichkeit streng und weit entfernt.

Der idealen Poesie und Kunst tritt allmälig, durch Euripides und gleichgesinnte Zeitgenossen eingeleitet und begünstigt, eine andre gegenüber welche sich von den idealen Anschauungen mehr zu der bunten Erscheinung des Lebens hinwendet, und auch in den bildenden Künsten stellt sich mit der Zeit grundsatzmäßig die Naturnachahmung und individuelle Charakteristik der alten idealischen Schule entgegen, nicht ohne bald auch eine entschiedene Gegenwirkung von dieser zu erfahren. Auch in der Kunst der Schauspieler entwickelte sich derselbe Kampf der Principien, indem um die Zeit Alexanders einer der größten die natürliche, individuelle, charakteristische Sprache der dramatischen Personen gegen die idealische, allgemeine Declamation und Großstimmigkeit geltend machte und selbst im Komischen die Kunstübertriebenheit getadelt wurde.

Es muß daher für die tiefer eingehende Geschichte der bildenden Kunst das Verhältniß dieser beiden Richtungen zu und gegen einander, das Ueberwiegen der einen oder der andern, nach den Gegenständen und Kunstarten, nach den Schulen und den Zeiten einen Hauptgesichtspunkt abgeben. Die Werke in Gold und Elfenbein — die man jetzt toreutisch, mit einem ungeheuern Unterschied der wirklichen Bedeutung des Worts, allgemein zu nennen beliebt — liegen, bis auf Ausnahmen die nicht näher bekannt sind, schon der Zeit nach außerhalb dieser erst später hervortretenden Differenz: und die des Phidias, wie Niemand bezweifelt, sind es worin der Kunstgeist die Höhe des idealen Standpunktes, etwa wie die Poesie in Aeschylus eingenommen hat.

Vergleicht man nun im raschen Ueberblick der Gedanken die wesentlichsten Eigenschaften der Phidiassischen Werke der verschiedensten Arten, so wird man gewiß nicht eine die natürlichen Farben nachahmende Malerei für die nackten Theile seiner Elfenbeinkolosse nöthiger finden als etwa für die aus Erz, welches die malerische Zuthat von selbst ausschloß; ja man wird bei längerer Betrachtung und durch gehörige Auseinandersetzung sich überzeugen müssen daß, was an Uebereinstimmung mit der Natur gewonnen worden wäre, die Harmonie der Kunst gestört und das einfach Große mit Kleinlichkeit tingirt hätte. Die Todtenblässe der Jokaste des Silanion, gleichmäßig über das ganze Gesicht verbreitet, und wenn noch etwas wirklich Aehnliches der Art vorkommt das durch besondern Guß und Einfügung bewirkt werden mußte, ist gar sehr verschieden von einem natürlichen Colorit der Götter der Elfenbeinkolosse, ungefähr wie die schwarzblaue Maske der schönen Tyro nur den Eindruck der unerhörtesten Mißhandlung auf eine grelle Art den Zuschauern zu geben bestimmt war.

In der vielbesprochenen Stelle der Platonischen Republik kann ich die *ἀνδριάντας γράφοντες* dem Zusammenhang nach mit Andern nur als Maler menschlicher Figuren verstehn, um so mehr da auch Menander *ἀνδριὰς* von Malerei gebraucht hat.*) Gerade

*) Doch ist zu vergleichen Plat. Legg. 12 p. 956 a *ἀγάλματα, ὅσαπερ ἂν ἐν μιᾷ ζωγράφος ἡμέρᾳ εἰς ἀποτελῇ.* Cic. Legg 2, 8 formae ab uno pictore uno absolutae die. S. auch unten S. 416.

der Theil welchen Platon zufällig in Bezug auf die einem jeden Theil zustehende Farbe nennt, paßt nicht einmal für die Sculptur, da man die Augen eher als sie schwarz zu malen, um sie auszuzeichnen, von einem andern Stein als die Statue einsetzte. Daß die circumlitio nichts gemein habe mit einer Bemalung des Elfenbeins von der Art welche hier in Frage steht, möchte von Niemand bezweifelt werden. An der Marmorfigur woran die Malerei am besten erhalten und reichlicher ist als an irgend einer andern die wir kennen, der Diana von Portici, ist nach der von Raoul Rochette in seinem Werk über die Wandmalerei gegebenen Abbildung nur zu den Einfassungen des Gewands und am Köcherband rothe Farbe, mit kleinen Verzierungen auf diesem Grund, und die des Goldes für die Haare angewandt: das Gesicht und die andern nackten Theile sind im reinen Marmor. Daß diesem und so auch dem Elfenbein ein allgemeiner Ton künstlich gegeben wurde, ist nicht unwahrscheinlich; daß dieß selbst unter dem Namen von Malerei mitbegriffen worden, ist möglich: aber das ist etwas durchaus Anderes als Gesichtsausdruck durch Malerei.

Aus den Thonarbeiten guter alter Zeit, worunter es sehr edle giebt, wird über den Geschmack der Alten in Ansehung der circumlitio vielleicht Manches zu schließen seyn. Nichts Einzelnes aber, keine Seltenheit, keine Sonderbarkeit untergeordneter Kunstarten, untergeordneter Bestimmung aus späten, durch die manigfaltigste Kunstübung zu neuen Einfällen, Versuchen, Vermischungen gereiften Zeiten, nichts Uraltes, nichts sehr Spätes, auch kein ausländischer Brauch wird irgend ein Gewicht haben dürfen bei Festsetzung unsrer Begriffe über das Verhältniß der Farbe zur reinen Form in einem Werke des Phidias und besonders in seinen Goldelfenbeinkolossen, den erhabensten Werken welche die Kunst hervorgebracht hat.

Die enkauſtiſche Malerei. *)

In den Lettres d'un Antiquaire à un artiste sur l'emploi de la peinture historique murale — 1836 von Letronne handelt das 25. Kapitel über die drei Arten der Enkauſtik nach Plinius, über die Enkauſtik Vitruvs als einen Firniß und über das Rhabdion das ein Pinſel ſey S. 378—394. Er will hier zeigen daß dieſelbe Procedur zu malen auf Wände und Tafeln angewandt worden ſey; und er widerſtreitet dabei dem was ich den Stellen und der Sache nach erkennbar halte, ſo vielfach und ſo ſtark als es vielleicht nur möglich war. Die Hauptſtelle iſt die des Plinius c. 41, wovon Letronne ausgeht, allerdings; aber es iſt, wie ich glaube, unmöglich ſie richtig zu faſſen wenn man nicht zwei andre, c. 31: cerae tinguntur iisdem coloribus (nemlich qui udo illini recusant) ad eas picturas, quae inuruntur, alieno parietibus genere, sed classibus familiari, und c. 40 §. 23 tarda picturae ratio illa, ſo wie Varros loculatas magnas arculas, ubi discolores sunt cerae (de R. R. 3, 17), nebſt der Stelle des Seneca, Epist. 121: pictor colores quos ad reddendam similitudinem *multos variosque* ante se posuit, celerrime denotat, et inter ceram opusque facili vultu ac manu commeat, damit verbindet, auf welche alle der Verfaſſer keine Rückſicht nimmt. Dort aber (c. 41) ſagt Plinius: Encausto pingendi duo fuisse antiquitus constat genera, cera, et in ebore cestro [1]) id est viriculo; donec

*) Halliſche Allgem. Litt. Zeit. 1836 October S. 149.

1) Cap. 40 §. 43. Lala — Romae et penicillo pinxit et cestro in ebore, imagines mulierum maxime. Lib. XI, 45 — quae cestrota picturae genere dicuntur Hesych. *κέστρωσις, βαφικὴ μιμουμένη.*

classes pingere coeperunt; nam tertium hoc accessit, resolutis igni ceris penicillo utendi. Hier iſt nun zuerſt klar daß durch das donec Plinius die dritte Art ſehr übel angeknüpft und die Zeiten umgekehrt hat. Dieß bemerkt auch Letronne S. 391, und eben ſo, nur nicht entſchieden genug Wiegmann, die Malerei der Alten S. 151 vgl. 153. Das Homeriſche *μιλτοπάρῃος, φοινικοπάρῃος* beweiſt inceramenta navium (Liv. 28,45); die picta coloribus ustis (puppis), Ovid. Metam. 6, 510, Fast. 4, 275 picta carina, und Hipponax fr. 7 nennt einen Schiffsmaler Mimnes, faſt ein Jahrhundert früher als die eigentliche enkauſtiſche Malerei aufgekommen iſt. [Ariſtophanes Ran. 933 *σημεῖον ἐν ταῖς ναυσὶν — ἐνεγέγραπτο.* Euripides Iphig. Aul. 265 *πρύμνας σῆμα ταυροπουν.* Bei Aeſchylus in den Myrmidonen

κηρο[χρι]σθέντων φαρμάκων πολὺς πόνος,

von dem Roßhahn als Schiffszeichen, der durch das in das Schiff von Hektor geworfene Feuer vergieng.][2] Daß dieſelbe Procedur wie auf das Holz der Schiffe, auch auf den Marmorſtuck der

2) Schol. in Aristoph. Pac. 1177. *ὁ Αἰσχύλος· ἀπὸ δ' αὐτε ξουθὸς ἱππαλεκτρύων στάζει κηρο .... θεν τῶν φαρμάκων πολὺς πόνος. θέλει δὲ εἰπεῖν ὅτι πρῶτος φεύγει ὡς ἵππος καὶ ὄρνεον.* Dieſe Erklärung des Scholiaſten iſt ſicher irrig; er hatte vermuthlich nur die Stelle, nicht das Stück ſelbſt vor ſich und ſchloß verkehrt aus dem bloßen Wort *ἱππαλεκτρύων.* Schol. Ran. 922 *προείρηται ὅτι ἐκ τῶν Μυρμιδόνων ἐστὶν ἐπὶ νεώς· ἐπὶ δ' αἰετὸς* (l. *ἀπὸ δ' αὐτε*) *ξουθὸς ἱππαλεκτρύων.* Den Zuſammenhang der Stelle deutet treffend G. Hermann Opusc. V p. 143; aber daß er und mit ihm Andre *κηρο* nebſt der Lücke in dem beſſeren Scholion beſeitigen und als zweiten Vers ſetzen *στάζει χρισθέντων*, iſt gewaltſam ohne einen ſchicklichen Ausdruck noch guten Sinn zu geben. Mit *στάζει* fieng vermuthlich ein zweiter Vers an, deſſen übriger Inhalt übergangen iſt, und der dritte ſtellt ſich ungezwungen her durch ein allerdings neues Compoſitum, dem aber *κηροχυτέω* entſpricht, während *χρίω* eben ſo gebraucht wird von Hipponax: *ἔπειτα μάλθῃ τὴν τρόπιν παραχρίσας.* Die Form des Aoriſts geſellt ſich denen zu welche, Buttmann Gramm. I, 398 f. anführt, *ἐδέθην, ἠρέθην.* Daß Aeſchylus in einer andern Stelle das simplex *χρισθεῖσα* formirt, wo er eine Länge brauchte, da in *χρίω* das Iota nicht immer lang iſt, wird kein Hinderniß abgeben. In allen drei Stellen wo bei Ariſtophanes des Roßhahns geſpottet wird, iſt es auf den kriegeriſchen Stolz und Glanz die er ausdrückt, abgeſehn. Unter dieſem Geſichtspunkt läßt auch Aeſchylus das kunſtvolle Schiffszeichen verbrennen für das Schiff ſelbſt. Hingegen iſt *στάζει* ſicherlich nicht in der eigentlichen und engſten Bedeutung genommen und auf die Wachsfarbe bezogen (wie Hermann vor *ἀπὸ* ſupplirt *χροιὰ* und *πολὺν πόνον* ſchreibt), da die eingebrannte Farbe nur mit dem Holze ſelbſt verbrennen, nicht durch Hitze wieder herausgezogen werden kann, oder gar herausträufelt, ſondern in einer weitern, die mehrmals und bei Aeſchylus ſelbſt vorkommt, Agam. 179 *στάζει δ' ἐν ὕπνῳ πρὸ καρδίας μνησιπήμων πόνος,*

architektonischen Glieder angewandt worden sey, wie Semper über vielfarbige Architektur (S. 21) und Wiegmann (S. 124. 150) meinen, steht dahin; sollte hier nicht der feuchten Tünche die Erhaltung und denselben Geheimnissen die den Wänden den schönen Farbenglanz gaben, das Uebrige verdankt worden seyn? Auch ist sehr ungewiß ob, wenn die Farben heiß aufgetragen wurden, gerade hier auch noch das cauterium gebraucht worden sey, um die Farben zum andernmal flüssig zu machen, damit sie noch besser einzögen, wie der Letztere will. Die eigentliche enkaustische Malerei fand entweder auf meist kleinen Holztafeln oder auf Elfenbein statt. Das letztere setzt nicht nothwendig Miniatüre voraus, wie Letronne S. 381 glaubt; denn warum sollte man nicht auch auf der geraden Fläche kleine Stückchen Elfenbein zusammengesetzt haben, da man doch die nackten Theile kolossaler Statuen, was viel mehr Umstände erforderte, damit zusammenhängend zu bekleiden wußte? Im Elfenbein mußte, um die Farben durch Wärme hineinzutreiben, die Zeichnung eingeritzt werden. Dieß geschah vermuthlich durch den trocknen spitzen Stift; die Wachsfarben wurden dann überzogen und vielleicht die Fläche vor dem Einbrennen abgewischt, indem die Zeichnung, nicht unähnlich dem Kupferstiche, die Farben festhielt. Was anstatt des cestrum in der Tafelmalerei gebraucht wurde, ist nicht gesagt; durch das folgende penicillo utendi könnte man zu glauben verleitet werden, dort sey es nicht der Pinsel gewesen. So noch Wiegmann S. 59. 153. Dieß aber ist sehr unwahrscheinlich. Denn die Wachsfarben, ἐγκαύστα χρώματα (in einem ungedruckten Leben des h. Pancratius, von Letronne S. 487 angeführt), in den loculatis arculis, waren, wenn nicht flüssig, wie man aus Varros Vergleich mit den loculatis piscinis schließen könnte, so doch weich, durch eine Auflösung des Wachses vermittelst flüchtiger Oele (worüber von den früheren Enkausten nicht zureichend experimentirt worden zu seyn scheint; Wiegmann S. 147 bemerkt, es bleibe dabei die Unbequemlichkeit unvermeidlich daß die Farben schmierig und während der Arbeit zu consistent würden); und den Vortheil des Pinsels aufzugeben, um die Farben wie mit einer Feder aufzutragen, in der Zeit hochstehender Pinselmalerei, wäre sehr verkehrt gewe-

ſen. Es iſt daher von Plinius zu cera als bekannt vorausgeſetzt penicillo (ſo daß der Gegenſatz zum Folgenden, der Schiffmalerei, nicht hierauf, ſondern auf resolutis igne ceris, dem heißen Auftrage der Farben beruht), [3]) ſo wie zu et in ebore das Wachs mitverſtanden werden muß, ohne welches keine Enkauſtik wäre. K. O. Müller hat §. 320, 2 bei ebore: „alſo ohne cera" (und ſo ſchließt auch Letronne S. 382), und ſtatt des Pinſels „glühende Stifte" angenommen, „worauf ein Vertreiben und Einſchmelzen" der Farben gefolgt ſey, nach den Worten ceris pingere et picturam inurere. Ohne cera aber giebt es keine Enkauſtik, darum kann cera auch bei dem ebor und cestrum nicht fehlen und mit glühenden Stiften möchte es ſchwer fallen die feinſte Malerei auszuführen: hätte man ſie aber gebraucht, ſo konnte man auch gleich das cestrum glühend machen (wie dieß Erneſti Archaeol. litter. 7, 9 p. 81 annimmt), und zwiſchen der Elfenbeinmalerei und der andern enkauſtiſchen wäre dann der Hauptunterſchied weggefallen. Auch Wiegmann, bei welchem man die verſchiedenen Arten die Enkauſtik zu erklären und von Neuem zu verſuchen ziemlich vollſtändig angeführt und gut beurtheilt findet, denkt ſich — wie auch Letronne S. 382 — die cestra für das Elfenbein glühend S. 151, ſo daß die Zeichnung eingebraunt (ſtatt eingeritzt) und „vielleicht nachher mit Farben ausgefüllt wurde." Die erſte Art der Enkauſtik aber erklärt derſelbe, zuerſt S. 152 nach Müller, alſo durch glühende Stifte, ſpäter S. 165 nach Hirt; und Hirt, wie Caylus, hat cera verſtanden wie in cera, auf Wachsgrund, was ſchon nach der Conſtruction, wie Letronne S. 381 bemerkt, aber auch wegen des Einbrennens welches Statt fand, entſchieden und durchaus falſch iſt. [4]) Das Einbrennen als ein

3) Hippokrates de genitura I p. 377 s. Kühn. *εἴτις κηρὸν καὶ στέαρ μίξας ὁμοῦ, πλέον ποιήσας τὸ στέαρ τήξεται πρὸς πῦρι μέχρις μὲν ὑγρὸν ἔῃ, οὐ διάδηλον γίνεται τὸ κρατέον· ἐπὴν δὲ παγῇ, τότ' ἐμφανὲς γίνεται, ὅτι κρατέει τὸ στέαρ τοῦ κηροῦ κατὰ πλῆθος.*

4) Was wohl Böttiger ſich gedacht haben mag. Sabina S. 232 (2. Ausg. I, 270): „wer von der enkauſtiſchen Malerei der Alten und den mancherlei Miſchungen der Farben mit Wachsſtiften, womit ſie in den blühendſten Zeiten der Kunſt allein malten, auch nur eine oberflächliche Vorſtellung hat, wird ſich ſchon daraus überzeugen können daß ſie auf jede Wachsfläche den mannigfaltigſten und bunteſten Farbenſchmelz auftragen konnten"? Er ſpricht von Wachsfrüchten.

Zweites geht ſchon aus den Worten des Plinius c. 39 ceris pingere et picturam inurere hervor und wird deutlich durch Plutarch de S. N. V. extr. wo dem Theſpeſios, damit ihm nicht die Erſcheinungen der Unterwelt aus dem Sinne kämen (worin ſie jetzt gemalt ſtanden), ein Weib ſie einbrennen will: καὶ τι ῥαβδίον, ὥσπερ οἱ ζωγράφοι, διάπυρον προσάγειν. Wer nun ſollte es glauben daß Letronne auch dieſe ſo klare und unzweideutige Stelle als falſch verſtanden angreifen würde und bei dieſem Zuſammenhang auf den Gedanken verfallen oder durch einen Erklärer wie Schweighäuſer ſich verleiten laſſen könnte zu glauben, διάπυρον ſey das ῥαβδίον nur weil in der Unterwelt Manches feurig ſey, und dieß verrathe ſich auch durch die Wortſtellung? [5]) Er ſagt, er könne ſich von dem von mir in Gerhards Studien S. 308 behaupteten Verfahren, mit einem unten angeglühten Stäbchen das Gemälde zu überfahren, keine Vorſtellung machen; denn nichts ſcheine zu dieſem Gebrauch ungeeigneter als ein Stäbchen: und ſpäter S. 408: l'encaustique portait son vernis puisque la dernière cautérisation avait pour résultat d'égaliser et de lustrer la surface colorée. Hiernach beſchränkt er alſo die Enkauſtik auf die Wirkung einer Laſur, wie etwa das atramentum des Apelles: auch vergleicht er ſie mit der καῦσις der Wände, die wir eine Art von Enkauſtik gar nicht nennen würden. Nach Vitruv 7, 9, 3 bediente man ſich bei dem Wachsfirniſſe der getünchten Wände eines Lichtes und reiner Tücher, und ſo auch bei der circumlitio (ut signa curantur, nemlich durch die ἀγαλμάτων ἐγκαύστας). Bei den enkauſtiſchen Bemalungen der Marmorſtatuen dienten Wachslichter, Plin. 33, 40 postea candelis subigatur (vgl. Völkels Archäol. Nachlaß S. 90.) Bei den feinſten Gemälden durfte man weder eine flackernde Flamme noch eine glühende Platte anbringen, weil die Hitze ſich überallhin gleichmäßig verbreitet hätte und nicht künſtlich zu vertheilen

Daß der Pinſel in der Enkauſtik, wie zu vollendeten Gemälden überhaupt, vorauszuſetzen ſey, nimmt mit mir Klenze an in ſeinen Bemerk. auf einer Reiſe in Griechenland 1838 S. 602–7.

5) Letronne bleibt bei ſeiner Anſicht über die Plutarchiſche Stelle Appendice aux Lettres cet 1837 p. 104 s.

und zu leiten geweſen wäre, da doch der Schmelz und die Nüancirung, der splendor, worin der Hauptzweck beſtanden haben muß, nur durch das feinſte Ab- und Zuthun der Wärme hervorgebracht werden konnte. Durch den Glühſtab aber brachte man leichter, wenn man ihn geſchickt führte, anhielt, weggleiten ließ, näher oder weiter abhielt, indem man ſo den Farbenton regelte, diejenige Wirkung die von dem Eindringen und Verſchmelzen der Tinten abhieng, hervor. Daß die Führung des ῥαβδίον nicht etwas Einfaches war, ſondern gleichſam ein neues Uebermalen ausmachte, ſieht man deutlich aus Platon Legg. VI, 14 p. 769 in Verbindung mit der Gloſſe des Timäus v. χραίνειν· παρὰ τοῖς ζωγράφοις δὲ λέγεται τὸ μὲν χραίνειν τὸ χρώζειν (Plutarchs προσάγειν) διὰ τοῦ ῥαβδίου· τὸ δὲ ἀποχραίνειν τὸ τὰ χρωσθέντα ἑνοποιεῖν·

Aus Platon nemlich ſieht man daß die Maler in dem χραίνειν καὶ ἀποχραίνειν — durch die Nebeneinanderſtellung, wie derſelbe im Staate 9, 10 p. 586c erklärt, oder die gegenſeitige Haltung der Farben — in dem Tongeben und Abtönen, dem Verſtärken und Abſchwächen, ſo viel das Letztere immer von Neuem der Harmonie wegen nöthig war, ſich nicht genug zu thun wußten. Die ἀπόχρωσις erläutern die von Aſt zu den Geſetzen p. 308 s. angeführten Stellen; nur iſt es ſonderbar daß er, ſo wie auch Letronne p. 388, an der Echtheit des Wortes ἑνοποιεῖν, welches Einheit der Farbentöne ausdrückt, zweifelt: auch ſollte er nicht das Helldunkel einmiſchen. Auch daraus mag man auf die Geſchicklichkei ſchließen die in dem Vertreiben der Farben vermittelſt des Glühſtäbchens lag, auf die Wichtigkeit welche dieſe Operation für die vollendeten Farbeneffecte hatte, daß mehrere der erſten Maler, Nikias, Lyſippos [nach Schneidewin Gött. Anz. 1849 S. 1820 Elaſippos] auf ihre Werke ſchrieben ἐνέκαεν, ἐνέκαυσεν, anſtatt ἔγραψεν [ähnlich wie τορεύειν gebraucht wird, das nur die Ausarbeitung der durch den Hammer oder durch den Guß ſchon hervorgebrachten Figuren eigentlich ausdrückt.] Sie malten gleichſam durch das Glühſtäbchen, durch das Feuer. Deßhalb ſtehen bei Plutarch Amat. 15 den ins Waſſer gezeichneten Vorſtellungen gegenüber die von geliebten Perſonen οἷον ἐν ἐγκαύμασι γραφό-

μεναι διὰ πυρός. Daher auch Martial 4, 47 ſagt: dipyron qui Phaethonta facit. Die eigentliche ſogenannte Enkauſtik iſt aus der alten Art mit erhitzten Wachsfarben zu malen entſprungen, indem man dem Hinderniſſe feinerer Malerei durch das ſchnelle Geſtehen der Wachsfarben im Pinſel abhalf durch eine andere Auflöſung des Wachſes und den Vortheil des Schmelzes, des Glanzes und des Eintreibens (Einbrennens) hinterher nachholte. Auch Schneider erkennt zu der Stelle des Varro an daß aus der des Plutarch de S. N. V. das Einbrennen durch das ῥαβδίον (virgulis candentibus) auf das Deutlichſte erhelle. Allein er dachte ſich dabei die Pigmente mit Waſſer angeſetzt und daß dem fertigen Gemälde dann ein Wachsüberzug gegeben und dieſer eingebrannt worden ſey. Dieß iſt irrig, da wir uns an das ceris pingere und das cerae linguntur iisdem coloribus bei Plinius, ſo wie an den Kaſten mit den vielen Farbenfächern, die der Enkauſtik ſtatt der vier erſt auf der Palette zu miſchenden Farben nur wegen des Wachſes eigen waren, nothwendig halten müſſen. In ſeinem Wörterbuche v. ῥαβδίον erklärt Schneider noch weit irriger daß die Maler das Stäbchen glühend machten um damit die Malerei mit Wachs zu überziehen und dieß Wachs einzubrennen. Ich würde mich freuen wenn meine hierdurch vertheidigte Erklärung der Enkauſtik einer ſolchen die ich als noch befriedigender begreifen könnte, Platz machen müßte. Letronne fordert ebenfalls den Pinſel und erklärt Requenos encausto dello stilello für Chimäre (p. 382). Da er nun das ῥαβδίον von dem Glühen und der Oberwelt frei zu machen gewußt hat, ſo beſinnt er ſich nicht lange es in den Pinſel zu verwandeln. Dieß erſcheint nicht als ein Irrthum, ſondern als ein Fehler, ja man möchte faſt ſich ſo beſtimmt ausdrücken als Letronne p. 411, wenn er bewieſen zu haben verſichert daß das ῥαβδίον διάπυρον zur Anwendung in der Enkauſtik une pure chimère ſey. Von dem Pinſel iſt nicht der Stiel die Hauptſache, ſo wenig wie von dem Kehrbeſen; darum kann eben ſo wenig der eine als der andere in irgend einer Sprache Stab heißen. So möglich es wäre, was Letronne p. 385 bezweifelt, daß das cestrum oder viriculum durch ῥαβδίον bezeichnet worden wäre, obwohl es nicht wirklich geſchehen iſt, ſo

unglaublich ist es daß dieß Wort je Pinsel (γραφίς) hätte bedeuten können, und gewiß ist es daß es in keiner Stelle vorkommt wo an diese Bedeutung auch nur zu denken wäre. Den Scherz welchen Klearch bei Athenäus 15 p. 687 erzählt, daß einer die Inschrift welche Parrhasios allen seinen Gemälden in Lindos beigegeben hatte: Ἀβροδίαιτος ἀνὴρ κ. τ. λ. durch ῥαβδοδίαιτος parodirte, bezog ich auf das ῥαβδίον διάπυρον und hielt den Witz für vollkommen klar durch das ἐνέκαυεν, welches die Enkaustik beliebten von ihrer Kunst zu gebrauchen. Letronne behauptet daß die Kritiker unfähig gewesen seyen die Stelle zu verstehen, weil sie nicht den ῥάβδος als Pinsel erkannt hätten, obwohl Perizonius zu Aelian V. H. 9, 11 wenigstens obenhin, ohne die Technik zu berühren, übersetzte: vir qui ex penicillo, cum penicillo vitam agit, und auch Casaubon in denselben Fehler gefallen war. Richtig ist, was Perizonius und Schweighäuser einwenden, daß Parrhasios als Enkaust nicht bekannt ist; aber bei einem Wortwitze kommt es auf die specielle Richtigkeit auch nicht an, der Philosophenjünger der sich an der mit Eleganz verbundenen Tugend des Malers ärgerte, konnte in seinem Spott ihn als Enkausten behandeln da ein großer Theil der Maler Enkausten waren. Die Worte Klearchs von dem Maler: καὶ τὸ λεγόμενον ἐλευθέριον ἐκ ῥαβδίων ἔκτεινων (so die Handschriften) πυτηρίων ἐλκύσας, λόγῳ γοῦν ἀντελάβετο τῆς ἀρετῆς, emendirt Casaubon ἐκ ῥαβδίων τινῶν ἐκ τῶ καυτηρίων, auch ich fiel auf καυτηρίων und zweifelhaft ist mir nur ob nicht ἐκ τινῶν καυτηρίων, als Glosse zu ἐκ ῥαβδίων, zu lassen oder ἐκ ῥαβδίων τινῶν καυτηρίων zu lesen sey. Gezwungenes ist dabei nichts wenn ein der ganzen Sache, auch nach der zweiten Erzählung 12 p. 543, völlig fremdes πυτηρίων in καυτηρίων geändert wird, welches das ῥαβδίον διάπυρον nicht bloß erklärt, sondern auch technisch genau näher bestimmt. Denn durch das cauterium bezeichnet auch Tertullian adv. Hermog. c. 1 den Maler, wie durch stylus den Schriftsteller: und die cauteria, neben den Pinseln, Farben und Mischgefäßen der Farben in den Digesten führt Letronne selbst an. Eben so hießen die Eisen zum Einbrennen in die Haut. Dem Hrn. Letronne aber sind p. 390 die πυτήρια tout simplement les vases ou les peintres tenaient

et mêlaient leurs couleurs. Bei jedem andern würden wir weniger überraſcht ſeyn durch Trinkgefäße für Farbengefäße als bei dem der über die Namen der Gefäße ein eben ſo gelehrtes als mühſames und ausführliches Buch geſchrieben hat. Hingegen nimmt er p. 393 cauterium, das Brandeiſen, für ein Kohlengefäß. Aber daß das Kohlengefäß, wodurch man die (nach Vitr. 7, 9) mit Puniſchem Wachs und Oel überſtrichene Wand ſchwitzen ließ, cauterium genannt wurde, meldet Niemand und es iſt bloß ein Irrthum Hirts, welchen Letronne und Andere befolgen. Vergl. Rochette Peint. ant. p. 25 not.

Indem wir nun die Enkauſtik auffaſſen als Pinſelmalerei mit naſſen, kalten, in vielen kleinen Fächern eines großen Kaſtens gehaltenen Farben, bei deren Anſetzung Wachs, unbekannt in welcher auflöſenden Verbindung gebraucht wurde, worauf das Einbrennen und damit die Verſchmelzung der Farben, das χραίνειν καὶ ἀποχραίνειν, das Regeln der hellen und dunkeln Töne vermittelſt eines überhin gehaltnen und geſchickt geführten Glühſtabs erfolgte, ſo ſcheint uns entgegenzuſtehen was Ovid Fast. 3, 831 ſagt: tabulamque coloribus uris, und ähnlich Appulejus Apolog. p. 420: vel cera inustum vel pigmento illitum. Letronne p. 403 glaubt daß beide Stellen nur von warm aufgetragenen Farben verſtanden werden können. Aber der Dichter, ſo wie der rhetoriſirende Philoſoph zieht nur die Sache ins Kurze zuſammen: und es muß ja die zuſammengezogene Beſchreibung und Bezeichnung öfters durch die Natur der Sache und die ſonſther bekannten Umſtände entwickelt werden, kann aber nicht umgekehrt in ihrer Unvollſtändigkeit und zierlichen Nachläſſigkeit die Berechtigung tragen den anderswo klar ausgeſprochenen Thatſachen beſchränkend entgegenzutreten. Letronne behauptet ſogar daß κηρόχυτος γραφή für am Feuer geſchmolzne und warm aufgetragene Farben (peinture avec des cires chauffées p. 407) beweiſend ſey; und ſchließt alsdann daß über dieſe ſo ſchwierig ſcheinende und noch nicht wieder aufgefundene merkwürdige Procedur, über welche ſie ſich doch nicht getäuſcht haben könnten, die Alten einſtimmig ſeyen. Die Procedur, wenn von der zarteſten Art des Colorits und von der feinſten Malerei überhaupt die Rede iſt, ſcheint mir unmöglich,

und bei den Schriftſtellern findet ſich davon ſchwerlich eine wirkliche Spur, und kaum eine die leicht täuſchen könnte. Der einzige von Plinius angegebene Unterſchied der Schiffsmalerei von der höheren Enkauſtik wird aufgehoben wenn man auch dieſer resolutas igni ceras zutheilt. Aus der Gloſſe des Timäus glaubt Letronne p. 388, gehe de toute évidence hervor daß ῥαβδίον den Pinſel bedeute. Ich der dieſe Bedeutung unmöglich zugeben kann, ſehe in der Stelle den Beweis daß das χραίνειν καὶ ἀποχραίνειν, die Erhöhung und Abſchwächung des Tons durch das Glüheiſen gegeben wurde, von welchem eine andere Abſicht auch nicht zu vermuthen iſt da die Führung deſſelben als die höchſte Kunſt gilt. Letronne S. 493 glaubt daß in der Werkſtätte des Enkauſten, einem Gemälde des Philiskos bei Plinius, der Knabe die Kohlen anblaſe um die aufgelöſten Wachsfarben im Fluſſe zu halten; ich glaube, um die Spitze des ῥαβδίον immer von neuem anzuglühen.

Das folgende Kapitel hat die Ueberſchrift la detrempe vernié est restée chez les Anciens le genre principal, généralement pratiqué. L'encaustique à la cire n'a été qu' un genre exceptionnel p. 395—415. Die Ungewißheit über die Erfinder der Enkauſtik, die ſchon von Polygnot, Nikanor und Archelaos neben ihrer Hauptgattung geübt worden ſeyn ſoll und durch Ariſtides und Pauſias berühmt wurde, ſcheint nichts weniger als befremdlich zu ſeyn; und eine Vermiſchung der Enkauſtik mit einem „enkauſtiſchen Firniß", der überdem bei der Tafelmalerei, als der Hauptart, kaum anwendbar und ſelbſt bei den älteſten Fresken gar nicht nachzuweiſen iſt, zur Erklärung dieſer Erſcheinung aufzuſuchen, iſt daher gewiß nicht nöthig. In dem Platoniſchen Timäus p. 26: οἷον ἐγκαύματα ἀνεκπλύτου γραφῆς ἔμμονά μοι γέγονε, ſieht Letronne S. 488 eingebrannte Schrift. Mir ſcheint das Beiwort ἀνέκπλυτος charakteriſtiſch für die Enkauſtik im Gegenſatze der dem Waſſer weniger widerſtehenden Temperamalerei; unpaſſend hingegen für Brandmarken, bei denen Niemand an Wegwaſchen denkt. Da ſchon Polygnot enkauſtiſch gemalt haben ſoll, ſo kann die Sache nicht zu neu und zu ſelten für die Platoniſche Darſtellung gelten, die übrigens auch mit ſehr feinen und gelehrten Anſpielun-

gen geschmückt ist. Ueberdem spielt Platon, wie wir gesehen, auch in den Gesetzen auf die Enkaustik an, und er soll sich bekanntlich in seiner Jugend selbst mit Malerei abgegeben haben (Wyttenbach ad Plut. de educ. liber. Judicium de auct. 2, 1, 2.) Hier kommt der Verfasser p. 400 auf das Werkzeug der Enkaustik zurück. Den Pinsel, an welchem die Mehrzahl der neueren experimentirenden Enkausten nicht zweifelte, findet er ausgeschlossen durch die andere Stelle des Plinius über den Enkausten Pausias c. 40: pinxit et ipse penicillo parietes Thespiis cum reficerentur quondam a Polygnoto picti. Er bemerkt, Plinius könne sich geirrt haben, wiewohl dieß schwer zu glauben sey; aber was er habe ausdrücken wollen, daß die Enkaustik nicht Pinselmalerei sey, scheine nicht zweifelhaft. Hinsichtlich des Wolfes bin ich anderer Meinung, obgleich klar ist daß, wenn man von der Voraussetzung einer planen und wissenschaftlichen Ausdrucksart ausgeht, das Urtheil nicht anders ausfallen kann. Plinius aber beliebt sich oft so auszudrücken daß der Leser durch bekannte, damals allgemein bekannte Thatsachen zu Hülfe kommen muß. So ist hier solo penicillo zu verstehen, der Pinsel dem Pinsel sammt Kauterion entgegengesetzt, wie auch unter uns gewiß viele von Enkaustik und Pinselmalerei reden ohne darum der ersten den Pinsel abzusprechen. Man kann sagen, Plinius habe die letzte Operation durch das Glüheisen, den vollkommensten und eigenthümlichsten Farbeneffect als die Hauptsache gefaßt, wie die Maler wenn sie schrieben ἐνέκαεν, und darum von Pausias gesagt daß er in Thespiä sich auch auf (bloße) Pinselmalerei oder Tempera eingelassen habe. Eben so stellt er die dritte Art der Enkaustik, resolutis igne ceris penicillo, der bloßen cera, in nicht durch die Wärme sondern durch einen Zusatz flüssig erhaltenen Wachsfarben, die ebenfalls durch den Pinsel aufgetragen würden, wie sich von selbst versteht, gegenüber. Mit vielen Stellen des Plinius wird man nie ins Reine kommen wenn man nicht eine besondere Hermeneutik des Plinius, sondern nur die allgemeine Logik des Styls befolgt. Letronne selbst ist keineswegs blind gegen die Fehler desselben, unter die er p. 214 la recherche de la phrase und p. 237 den großen Mangel an Kritik zählt. Bei der folgenden Untersuchung über das Verhältniß der

Enkauſtik zu der (bloßen) Pinſelmalerei in Anſehung der Ausbreitung und der Zahl berühmter Meiſter hat Letronne überſehen, was Wiegmann S. 60. 86 und Andere wohl bemerkten und was in der That nicht zu verkennen iſt, daß Plinius ſelbſt die beiden Klaſſen ſondert. Derſelbe ſpricht (32) von den vier Farben mit welchen jene unſterblichen Werke der Tafelmalerei gemalt worden ſeyen, will dann (34) die berühmten Meiſter in dieſer Kunſt durchlaufen, fügt (37) als Anhang minoris picturae celebres in penicillo hinzu; und dann erſt (39) geht er zur Enkauſtik über: ceris pingere ac picturam inurere quis primus excogitaverit, non constat. Es folgen alſo nunmehr die Enkauſten; am Schluß aber von dieſen (40, 32) ſagt er: hactenus indicatis in genere utroque proceribus non silebuntur et primis proximi, und hier unterſcheidet er nicht mehr die Einzelnen nach den beiden Arten, Tempera und Enkauſtik. Nichts könnte klarer und beſtimmter ſeyn. Uebrigens werden auch unter den (bloßen) Pinſelmalern und den Enkauſten manche geweſen ſeyn die neben ihrer eigentlichen Gattung auch die andere verſuchten, wie es denn von Polygnot und einigen ſeiner Zeitgenoſſen auch angegeben wird. Daß Apelles und Protogenes nicht Enkauſten waren, bedarf alſo keiner Erörterung; ſie ſtehen in der Reihe der Pinſelmaler. Darum hätte auch Wiegmann nicht ſagen ſollen (S. 1) daß die in alten Autoren am meiſten gerühmten Werke enkauſtiſch geweſen zu ſeyn ſcheinen. Auch bemerkt er nachher ſelbſt S. 81, es ergebe ſich aus der Vergleichung beider Verzeichniſſe daß die berühmteſten Namen unter den Pinſelmalern vorkommen. Was Wiegmann S. 83. 90. 152 über den Entſtehungsgrund der enkauſtiſchen Tafelmalerei in dem Uebergange von hölzernen Geräthen (und Schiffen), die man ſeit alter Zeit waſſerfeſt durch Wachsfarbe (nur anders behandelt) zu malen verſtand, von ihren Vorzügen, Schmelz, Transparenz, Tiefe der Schatten, ihrer Tendenz auf Effect und Illuſion, über das Umſtändliche und Beſchwerliche der Behandlung bemerkt, ſtimmt vollkommen mit meinen Vorſtellungen überein. Auch faßt Wiegmann den Unterſchied der alten enkauſtiſchen „Tüncherei eher als Malerei" (die jedoch an Schiffen auch mit guter Zeichnung in großen Figuren ſchon frühzeitig und oft ver-

bunden geweſen iſt) von der ſpäten des Pauſias und ſeiner Conſorten ſtark genug auf; iſt jedoch über das Verfahren der Letzteren nicht im Klaren (S. 153. 162), wobei er übrigens in einer Note das ῥαβδίον διάνυρον „zum Verarbeiten der Farben" in Anwendung bringt. Die meiſten Gemälde in Pinakotheken, Tempeln und andern öffentlichen Gebäuden waren ohne Zweifel Temperabilder (S. 92); doch darf der Gebrauch der Enkauſtik nicht allzu wenig ausgezeichnet gedacht werden (S. 141. 145); davon kann ein Blick auf die Reihe der Enkauſten bei Plinius abhalten. Auch mußten die Vorzüge des Colorits, das Verführeriſche wunderbarer Effecte den enkauſtiſchen Gemälden in Zeiten denen das Ethos und manche andere Vorzüge weniger galten, nothwendig große Gunſt ſichern. Letronne entbehrt der Grundlage des äußeren hiſtoriſchen Urtheils in der Reihe der Enkauſten bei Plinius und ſchlägt beſondere techniſche und äſthetiſche Vorzüge nicht an, weil ſeine Enkauſtik ſich zuletzt auf wenig mehr als einen Wachsfirniß der Wirkung nach reducirt. Er betrachtet ſie p. 405 als eine Art Geheimniß, weil Pamphilos ſie den Pauſias gelehrt habe — obwohl wir die alten Meiſter aller Art gute Schulen aufſuchen ſehen — und ſieht daſſelbe ſogar in den Worten des Varro: Pausias et caeteri pictores eiusdem generis, denen er die großen Maler entgegenſtellt. Nur die ſind ihm nemlich Enkauſten welche Plinius noch beſonders als ſolche bezeichnet. In den Worten des Statius Sylv. I, 1, 100: Apelleae cuperent te scribere cerae, ſteht entweder Apelles für den Maler überhaupt, oder iſt cerae nicht richtig, wenigſtens nicht eigentlich zu verſtehen: denn ſchon das atramentum tenue, womit Apelles ſeine fertigen Werke überſchrieb, beweiſt daß ſie nicht enkauſtiſch waren. Aber daß dieſer gelehrte Dichter die Malerei überhaupt durch cera bezeichnet, wie die Anakreonteen und ſpätere Rhetoren thun, beweiſt allerdings daß Enkauſtik als die vornehmſte Gattung bei ihm, und alſo wohl auch bei ſeinen Zeitgenoſſen noch im Allgemeinen, und keineswegs als genre fort restreint (p. 414) galt. Die Stelle zeigt zugleich, wie leicht Parrhaſios, obgleich nicht Enkauſte, dennoch ῥαβδοδιαιτος im Scherze genannt werden konnte. Erſt ſpäter, meint Letronne p.

412, habe ſich die Wachsmalerei mehr ausgebreitet, da in den Kirchenvätern und den Byzantinern Spur davon iſt. Wiegmann S. 106 glaubt daß dieſe (die Stellen der Digeſten beweiſen es nicht) nicht die höhere Enkauſtik der Alten geweſen ſey, ſondern „enkauſtiſche Pinſelmalerei", nemlich der auch an den Schiffen bräuchliche Farbenanſtrich. Auſonius ſagt Epigr. 26: Ceris inurens ianuarum limina et atriorum pegmata.

Die Enkaustik, ein Gemälde.*)

In Zahns Ornamenten aus Pompeji u. s. w. ist Taf. 2, wie es scheint, die enkaustische Malerei als weibliche Figur mit großen Schwingen gemalt und das Gegenstück dazu Taf. 92, welches leider nur unvollständig erhalten ist, hat vielleicht auch im Zusammenhange der Bedeutung damit gestanden. Beide Gemälde fanden sich 1826 in dem sogenannten Pantheon zu Pompeji. In dem ersten hält die schwebende Figur das Farbenbrett an der linken, wie es auch jetzt geschieht, durchgesteckten Hand, nebst vier Pinseln, deren Zahl vielleicht nicht zufällig mit den vier Malerfarben übereinstimmt. Die Palette kommt auch auf dem schon früher bekannten Pompejischen Bild einer Malerin vor die eine ländliche Bacchus-Statue copirt. [1]) In der linken Hand hält die herrliche schwebende Figur, nicht einen Altar, wie ich glaube, sondern eine Pfanne, auf deren erwärmte Platte die auf den Flügeln der Malerei thronende Figur, nicht Weihrauch (wie die in einem ähnlichen Bild in Gerhards Ant. Bildw. Taf. 311, 5), sondern ein Kügelchen Wachs wirft welches zergehen soll: und der Stab den diese räthselhafte oben sitzende Figur hält, ist nicht ein Scepter, sondern das Eisen welches zum Einschmelzen der Farben glühend gemacht und daran gehalten wurde. Der männliche Genius Taf. 92 scheint ebenfalls ein Farbenbrett in seiner Rechten zu halten, und auf der andern Seite wo der Arm und ein Theil

*) Gerhards Studien für Archäologie 1833 S. 307. Auch im Bullettino d. J. a. 1833 p. 135. S. hinten Taf. II.

1) Pitt. d'Ercol. V, 1. Mus. Borbon. VII, 3. Bei Zahn Taf. 96.

der von dieſer Flügelgeſtalt ebenmäßig getragenen Figur fehlt, glaubt man eine Zeichnung, von einem Kinde, zu erkennen. Wie dem auch ſey, ſo wird die Bedeutung der erſten Gruppe beſtätigt durch eine ganz ähnliche Darſtellung der Kitharistik in dem Gemälde Taf. 52, welches in demſelben Jahr in der casa del naviglio neben dem Tempel der Fortuna in Pompeji entdeckt wurde und gleichfalls ein Seitenſtück Taf. 12 (und 53) hat, das nicht von muſikaliſcher Bedeutung iſt. Von dem Attribute welches die über der geflügelten Lautenſpielerin ſitzende Figur in der Linken hält, wird es mit abhängen ob der Stab der von der Malerei getragenen auf dieſe ſelbſt zu beziehen ſeyn oder nur die Perſon die ihn hält, angehn mag. Das Glühſtäbchen nannten die Maler ῥαβδίον [2]) oder καυτήριον [3]).

Aehnlich iſt die Gruppirung der Himmelszeichen, z. B. Jungfrau und Ceres, Jupiter und der Centaur, Mars und der Skorpion in Relief. [4]) An dem gemalten Dach (Dachgiebel) eines Hauſes des Cajus Cäſar, trugen, vermuthlich gemalt, vier geflügelte Victorien, aufſchwebend zum Himmel [5]), die Athene und Aphrodite, den Herakles und Ares, nach einem Epigramm des Antipater von Theſſalonich, der die Götter auf eben ſo viele Wünſche für den Sohn des Agrippa deutet (Brunck. Anal. 2, 113 n. 19. Cod. Vatic. p. 366, σεῖο κατ' εὐόροφον γραπτὸν τέγος.) Geflügelte weibliche Figuren, jede für ſich, mit verſchiednen Attributen, ſind unter den Herculaniſchen Gemälden zu bemerken. [6])

2) Athen. XV p. 687 b, weßhalb Jemand der ſich daran ärgerte daß Parrhaſios ſich rühmte ein ἁβροδίαιτος zu ſeyn, dieß in ῥαβδοδίαιτος verwandelte. Ibid. c. Plutarch. de S. N. V. p. 109 Wittenb. καί τι ῥαβδίον, ὥσπερ οἱ ζωγράφοι, διάπυρον προσάγειν. Timaeus Lex Plut. v. χραίνειν· παρὰ τοῖς ζωγράφοις δὲ λέγεται τὸ μὲν χραίνειν τὸ χρώζειν διὰ τοῦ ῥαβδίου, τὸ δὲ ἀποχραίνειν τὸ τὰ χρωσθέντα ἐνοποιεῖν. Mit Unrecht meint Schneider zu Ter. Varr. de R. R. III, 17. 4 daß Platon Leg. VI p. 620 f. unter χραίνειν und ἀποχραίνειν etwas Andres, die circumlitio verſtehe.

3) Digest. XXXIII, 7. 17. Tertull. adv. Hermog. c. 1.

4) Clarac Mus. du Louvre pl. CLI n. 22. CCI n. 21. CCII n. 80.

5) Pausan. I, 18, 9 καὶ οἰκήματα ἐνταῦθά ἐστιν ὀρόφῳ τε ἐπιχρύσῳ καὶ ἀλαβάστρῳ λίθῳ, πρὸς δὲ ἀγάλμασι κεκοσμημένα καὶ γραφαῖς.

6) Pitt. d'Ercol. II, 39. 40.

Letronne beſtreitet in ſeinen Lettres d'un Antiquaire p. 410 dieſe Figur der Malerei, welche K. O. Müller in der zweiten Ausgabe ſeines Handbuchs §. 319, 4 und Raoul Rochette Peintures ant. inéd. p. 375 gelten laſſen, und p. 494 nach einer andern Durchzeichnung die Richtigkeit der Zahnſchen Abbildung. Dieſer aber beſteht in der Revue archéol. 1848 p. 488 nachdrücklich auf der Richtigkeit ſeines Abbildes „der enkauſtiſchen Malerei.“

Zwei Gemälde des Protogenes bei Plinius.

An Herrn Letronne, Mitglied des Französischen Instituts.*)

Erlauben Sie mir, sehr verehrter Herr und Freund, Ihren vor wenigen Tagen erhaltnen freundschaftlichen Brief zum Theil öffentlich zu beantworten, in so fern er nemlich mit demjenigen in Zusammenhang steht was an mich in der ihm beigefügten Druckschrift gerichtet ist. Den Appendice aux Lettres d'un antiquaire à un ariste sur l'emploi de la peinture murale habe ich sogleich mit all der Aufmerksamkeit die ich jeder Ihrer scharfsinnigen und gelehrten Schriften zu widmen gewohnt bin, durchgelesen. Was Sie in diesem Anhang hauptsächlich ausführen, über die anstößigen Malereien bei den Alten, stimmt ganz im Allgemeinen genommen mit meinen Vorstellungen überein. Gewiß würden Sie mit Vergnügen die Schrift von D. Grüneisen über das Sittliche der bildenden Kunst bei den Griechen lesen, die aus der Zeitschrift für historische Theologie besonders abgedruckt bei J. A. Barth zu Leipzig im Jahr 1833 erschienen ist. Diese Abhandlung und die Ihrige, so wie sie von denselben Grundansichten ausgehn, dienen einander gegenseitig zur Vervollständigung. Von der andern Seite läßt sich nicht verkennen daß, unerachtet des Guten und Achtbaren was im Allgemeinen in solchen Beziehungen von dem Alterthum gerühmt werden kann, eine nähere Bestimmung und Unterscheidung nicht überflüssig ist. Die speciellste Untersuchung kann auch hier aus besondern Erscheinungen und Umstän-

*) Zeitschrift für die Alterthumswiss. 1837 Jul. N. 83. 84.

den manigfaltiger Art gar viel ableiten und folgern, und sie würde vermuthlich noch weit mehr als bis jetzt über dieß Kapitel der Gegenstände in der Kunst erschöpft ist oder vorausgesetzt wird, an das Licht ziehn. Gewissen Tempelmalereien habe ich selbst die Erklärung gegeben wonach auch Sie sie von der Klasse des Obscönen ausnehmen. Nicht so bin ich darin gleicher Meinung mit Ihnen daß die Pornographen, statt das Wollüstige zur Hauptsache zu machen, nur Porträte und unschuldige Lebensereignisse der schönsten Hetären dargestellt hätten. Auf Maler läßt sich von Schriftstellern über die Hetären meiner Ueberzeugung nach keineswegs ein allgemeiner Schluß machen; und ich zweifle nicht daß Wyttenbach mit Recht den Chärephanes als Maler obscöner Gruppen bei Plutarch und den Pornographen Nikophanes bei Athenäus für denselben Mann genommen hat. Es berechtigen zu dieser Meinung, bei der Aehnlichkeit des Gegenstandes nach beiden Zeugen, die häufigen Beispiele ähnlicher Entstellung oder Aenderung in zusammengesetzten Namen die von Vielen in unsern Tagen nachgewiesen worden sind. Ich nenne nur Lobeck im Aglaophamus p. 996. Mag die πορνογραφία, ein Ausdruck den wir doch wohl nach πορνογράφος werden bilden dürfen, zum Theil von vielen Bildern der Aphrodite, der Bacchantinnen, Auletriden, der Badenden u. s. w. sich nicht auffallend unterschieden haben, so fiel sie gewiß von der andern Seite mit der ἀναισχυντογραφία zusammen, die aber ihrerseits einen weiteren Begriff hat und als Kunstausdruck vorzuziehen seyn möchte. Doch diesen Gegenstand zu erörtern ist meine Absicht nicht. Ich sehe daß Sie in den letzten Zeilen der auf meinen Artikel in der Hallischen Litteraturzeitung Octob. 1836 sich beziehenden Addition zu ihrem Appendice auf verschiedene Stellen des letzteren hinweisen worin Einwendungen, die ich dort gemacht, im voraus Ihre Erledigung erhalten hätten. Gleich die erste dieser Stellen des Appendice betrifft die des Plinius über zwei Gemälde des Protogenes, die mir wichtig genug scheinen um zunächst hierüber Ihre Erwiederung sofort zu beantworten und Ihnen etwas ausführlicher meine Gedanken vorzulegen.

Sie erklären Ihre Meinung über die Stelle des Plinius für

ſicher und gewiß, die der ich meine Zuſtimmung gäb, für mehr als bedenklich. Sie beginnen mit der Bemerkung: A cet égard, j'ai suivi l'opinion des meilleurs critiques, qui est certainement la véritable. — Mais puisque nos archéologues y reviennent encore, sans se douter apparemment des difficultés qu'elle présente, je vais leur expliquer pourquoi les personnes qui attachent quelque importance à la critique d'un texte ne peuvent se résoudre à l'adopter: und Sie ſchließen, indem Sie die erörterten Punkte nochmals zuſammenfaſſen, kategoriſch mit dem Reſultate daß die von Ihnen befolgte Erklärung nicht beſtritten werden könne (ne peut être raisonnablement contestée). Ich bin in allen Punkten verſchiedener Meinung und ich kann nicht umhin, Verehrteſter, auch Ihrer Muthmaßung über den Grund der archäologiſchen Annahme in übereilter Textkritik für meinen Theil zu widerſprechen, woraus von ſelbſt folgt daß ich zu Ihrer oder der alten Erklärung, die mir in archäologiſcher Hinſicht unannehmbar ſchien, zurückzukehren mich nicht veranlaßt ſehe.

Plinius ſagt von Protogenes 35, 10, 36: Quidam et naves pinxisse usque ad annum L. argumentum esse, quod cum Athenis celeberrimo loco Minervae delubri propylaeum pingeret, ubi fecit nobilem Paralum et Hammoniada, wie Sie, Hemionida, wie ich leſe, quam quidam Nausicaan vocant, adiecerit parvulas naves longas in iis quae pictores parerga appellant, ut appareret a quibus initiis ad arcem ostentationis opera sua pervenissent. Wäre ihre Behauptung gegründet daß ἡμιονίς in keinem Falle bedeuten könne femme montée sur un char traîné par des mules, ſondern nur das Deminutiv ſeyn würde, petite mule, ein Beiname der allerdings, dieß geſtehe ich ein, der Princeſſin Nauſikaa wenig anſteht, ſo durften Sie alles Uebrige ſich erſparen. Aber ich zweifle daß Valeſius darum weil er zu guter Helleniſt war, die Emendation des ſcharfſinnigen Hermolaus Barbarus verwarf; die Erklärung liegt näher daß er von der Kunſt zu wenig verſtand. Die Griechiſche Sprache iſt ſo ſehr daran gewöhnt Subſtantive zu bilden wie κεραμεύς, Töpfer, γριπεύς, Netzler, ἁλιεύς, γραμματεύς, ἱερεύς, φαρμακεύς, ὑδρεύς, μεταλλεύς, βαλανεύς, daß wir nicht befremdet ſeyn dürfen ein neues Beiſpiel dieſer bequemen

Form anzutreffen. Und ist mir nun insbesondre das Wort ἱππεύς gegeben und προβατεύς, warum soll ich Anstand nehmen ἡμιονεύς, Maulthiertreiber oder Maulthierfuhrmann, oder das fem. ἡμιονίς (wie βασιλίς) anzuerkennen, auch wenn es mir zum ersten und einzigenmal vorkommt, durch den Zusammenhang aber gefodert wird? Daß beide Bedeutungen sich in derselben Form begegnen, z. B. ἁμαξίς, Wägelchen, und ἁμαξίς, das fem. von ἁμαξεύς, der Wagenfuhrmann, welches sicher gebraucht werden dürfte, dieß ist ohne allen Nachtheil. Auch nach Ihrer Erklärung von ἡμιονίς ist noch eine andre, für Nausikaa noch weniger passende Bedeutung vorhanden. Ob für Sie diese Gründe überzeugend seyn möchten, weiß ich nicht, da Ihnen nicht einmal das von mir (S. 208 meiner Recension) angeführte Zeugniß eines gelehrten Griechen, des auch in der alten Sprache nicht unerfahrenen Mustoxydi, der nemlich in seinen Illustraz. Corciresi T. 1 p. 56 sich für hemionida bei Plinius erklärt, für etwas zu gelten scheint. Doch werden Sie auch nicht fodern daß Andre ihre Gründe fallen lassen und Ihrer bloßen Meinung sich fügen sollen.

Hätte Hermolaus Barbarus bloß aus Rücksicht auf den andern Namen des Gemäldes, Nausikaa, und auf die Nausikaa ἐπὶ ἡμιόνων am Kasten des Kypselos hemionida an die Stelle des unschicklichen hammoniada gesetzt, wie man nach seiner Anmerkung glauben sollte, ich würde an seiner Divination nur noch mehr Freude haben. Doch es leiteten ihn vielleicht Varianten der quidam codices die er gerade, wie aus der zunächst vorhergehenden Note zu Paralus sichtbar ist, unter Augen hatte, auf den Gedanken. Mir wenigstens verschaffen einige Varianten den Vortheil seine Lesart Ihnen auch als die urkundlich wahrscheinlichere darstellen zu können. Denn was Sie behaupten, daß hemionida sich in keiner Handschrift und in keiner Ausgabe vor Hermolaus finde, ist nicht genau. Wenn Silligs Angabe im Catal. artif. p. 393: „edd. antt. hemoniada, quod Harduinus (cum Dufresn. 1) in hammodiada mutavit“ cet. durch Ihre Bemerkung daß die Ausgaben von 1469—1483 und alle Handschriften der Pariser Bibliothek Hammoniada, Hammoniadam oder Amoniadam liefern, berichtigt ist,

ſo ſchreibt derſelbe in ſeiner Ausgabe des Plinius, die Ihnen nicht zur Hand geweſen zu ſeyn ſcheint: Hermionida vel Hammoniada vel Hammoniadem Vet. Dalech. harmoniada Petrop. Daß hermionida, harmoniada eher aus einem nicht verſtandnen hemionida, als aus ammonida (wie es für ammoniada eigentlich heißen müßte) abzuleiten ſey, iſt klar. Derſelbe Grund des Nichtverſtehens ſpricht auch für ammoniada als eine Emendation der Abſchreiber, die nemlich das Wort ἡμιονὶς anderswo ſo wenig als wir kannten, bei Paralus an das bekannte Schiff dachten, weil ſie von dem Heros nichts wußten, und dabei auf das folgende quam quidam Nausicaan vocant, zu ſehen vergaßen. Dieſe Argumentation werden Sie nicht in Abrede ſtellen, da Sie ſich derſelben bedienen um umgekehrt den Heros Paralum pictum, bei Cicero (Verr. 4, 60) in das Schiff, Paralum pictam, zu verwandeln. Sie ſagen darüber in den Lettres d'un antiquaire p. 451: Les copistes qui n'avaient jamais entendu parler du vaisseau Paralus, l'ayant pris pour un homme, n'ont pas manqué de corriger le solécisme. Eben ſo dachte ſchon Valeſius, da er zum Harpokration v. Ἀμμωνὶς ſchreibt: male vulgo Hemionida. Huius Parali *quam* pinxerat Athenis Protogenes meminit Cicero. Da aber dieſe Paralus picta nur der Ammonis wegen eingeſchleppt iſt, welche ſelbſt noch beſtritten wird und nicht einmal handſchriftlich, geſchweige denn dem Sinne nach feſt ſteht, ſo behalten wir in der Lesart aller Handſchriften pictum, die auch die jüngſten Herausgeber Zumpt und Orelli (in den Oratt. sel. XV) ſich nicht einfallen ließen aufzugeben, einen indirecten äußeren höchſt gewichtvollen Grund mehr für hemionida. Denn Schiff und Schiff, Perſon zu Perſon, nicht Schiff und Perſon als Gegenſtücke zu verſtehn, darin ſind mit Recht Alle einverſtanden. Sie ſagen: En effet, quand on sait que deux des vaisseaux sacrés chez les Athéniens s'appelaient Paralus et Ammonias, on ne sauroit douter que ces deux mêmes noms, dans le passage de Pline, ne désignent ces vaisseaux. Ne serait-ce pas, en effet, un hasard bien singulier que cette réunion de deux noms identiques désignant deux objets différents? Voilà ce qui avait frappé l'excellent critique H. de Valois, et, depuis, tous les éditeurs de Pline, sans exception. Nach

dieſer Maxime laſſen ſich die augenſcheinlichſten Fehler und Mißverſtändniſſe vertheidigen. Wenn man weiß daß Paralos auch ein Heros und ἡμιονίς, quam quidam Nausicaan vocant, eine Heroine iſt, ſo findet man die Verwechſelung dieſer zwei minder bekannten Perſonen mit den zwei Schiffen, die jedem Grammatiker aus den Lexikographen bekannt ſind, begreiflich und wahrſcheinlich genug.

Wenn nun ἡμιονὶς grammatiſch für Nauſikaa gelten kann und in diplomatiſcher Hinſicht nicht unwahrſcheinlich iſt, ſo laſſen Sie uns jetzt in Erwägung ziehn ob nicht archäologiſche Gründe, die von hier an die Kritik leiten und die Entſcheidung an die Hand geben müſſen, gerade für dieſe Lesart den Ausſchlag geben. Daß gegen den Heros Paralos in maleriſcher Hinſicht nichts einzuwenden ſey, geſtehen Sie ſelbſt ein und erinnern wie mit ihm das Masculinum pictum bei Cicero beſtehe. Wären Sie über das Wort ἡμιονὶς beruhigt geweſen, ſo hätten Sie, wie ich vermuthe, auch gegen Nauſikaa an ſich nichts gehabt. Da die Tochter des Alkinoos auf dem Wagen die Maulthiere lenkt, ſo liegt die Vermuthung nah daß Paralos, der nach Hegeſias bei Plinius (7, 56) als der Erfinder der langen Schiffe galt, auf einem ſolchen Schiffe das Steuerruder haltend dargeſtellt war. *) Dadurch erhielt er eine beſtimmtere Bedeutung und einen höheren Charakter und es entſteht dadurch eine Beziehung und äußerliche Uebereinſtimmung zwiſchen beiden Bildern deſſelben Meiſters, an demſelben Orte, die man zu erwarten berechtigt iſt. Auf die Erfindung des Paralos, wodurch das Meer mit langen Schiffen bevölkert ward, berechnete der Maler wohl auch die kleinen langen Schiffe als Parerga worin der Autor des Plinius eine Andeutung der früher von Protogenes ausgeübten Schiffsmalerei ſieht. Von den alten Meiſtern habe ich eine zu hohe Vorſtellung auch hinſichtlich ihrer untergeordneten Erfindungen und Andeutungen um nicht den einfacheren und treffenderen Sinn, der in irgend etwas erkannt werden kann, der in künſtleriſchem Betracht unwahrſcheinlicheren Deutung alter Schriftſteller vorzuziehen. Ohne Zweifel haben dieſe zuweilen in

*) Ungefähr wie auf einer Münze des Antigonos Apollon auf einem Kriegsſchiff ſitzend. K. O. Müller Denkmäler I, 52, 231.

den Kunstwerken nicht anders wie in den Tragödien, wovon ich manche Beispiele nachweisen könnte, Anspielungen und Persönlichkeiten gesucht die nicht darin lagen, und an Nebendinge gedacht wo den Künstler selbst nur die inneren Beziehungen des Werkes beschäftigten. Auch wenn Paralos nicht als Erfinder des langen Schiffs und auf einem Schiff, sondern in irgend einer andern der Sage von ihm oder den Verhältnissen der Paraler angemessnen Handlung gemalt war, bleiben kleine lange Schiffe immer ein zu seiner Person vorzüglich passendes Beiwerk. Daß diese Schiffchen, die nach dem kleinsten Maßstabe, symbolisch nach der bekannten Weise behandelt zu denken sind, zu beiden Bildern gehörten, geht nicht aus den Worten des Plinius hervor und ist eher nicht zu glauben. An die Schiffahrt der Phäakier erinnert Nausikaa nicht unmittelbar und naves longae passen nicht einmal zu diesen Wunderschiffern. Wenn es indessen doch der Fall war daß beide Bilder dieselben Parerga hatten, wie leicht möglich ist, da der Maulthierwagen natürlich dicht am Meeresstrande war, so wie das Schiff des Paralos vor Anker liegend oder er auch ohne Schiff schicklich in die Nähe des Ufers gestellt war, so verknüpfte auch dieß gemeinschaftliche Nebenwerk die beiden Gemälde zu Seitenstücken eins von dem andern.

Setzen wir das Andre, zwei Prachtschiffe für Theoren und Botschaften, so sprechen Sie darüber wohl aus was irgend zu sagen ist. Sie schreiben: Or, rien n'empêche de croire que les deux tableaux représentaient une scène de ces théories, au moment où elles s'embarquaient sur le vaisseau sacré, ou célébraient à bord quelque cérémonie réligieuse. Ils pouvaient donc être des tableaux d'histoire, aussi remarquables par le sujet que par l'exécution. Dans ce cas le vaisseau lui-même ne jouait qu'un rôle accessoire et sécondaire; et voilà pourquoi l'artiste, voulant rappeler son ancien métier de peintre de vaisseaux, et raccorder les accessoires avec le sujet principal, aura peint, dans les *parerga* de sa peinture, de petits vaisseaux avec leurs agrès. Hierbei aber ist zuerst auffallend daß historische Gemälde, wie Sie sie hier voraussetzen, sowohl von allen Gegenständen die Cicero in Verbindung mit *Paralus* pictus als Kleinode verschiedner Städte

aufzählt — Einzelfiguren, höchstens eine einfache Gruppe — als auch von allen andern bekannten Werken des Protogenes stark abstechen. Von Protogenes nennt Plinius außer dem nobilis Paralus und seinem Gesellschaftsstücke den Jalysus mit dem ruhenden Satyr, Cydippe, Tlepolemus, den Tragödiendichter Philiscus, einen Athleten, den König Antigonus und dessen Mutter; zuletzt malte derselbe den Alexander und den Pan. Vergeblich rieth ihm Aristoteles die Thaten Alexanders des Großen zu malen; seine Neigung riß ihn zu den andern Gegenständen fort, die er mit der höchsten Sorgfalt und einem sich nie genügenden Fleiß ausführte und zum Gipfel der Virtuosität (arx ostentationis) erhob. Daher die geringere Fruchtbarkeit (minor fertilitas). Nur die Thesmotheten von ihm in Athen und Tafeln im Dionysion zu Rhodos*) sind außerdem noch bekannt. Aber nicht bloß unter den Werken dieses Malers, sondern unter den berühmten Gemälden des Zeitalters überhaupt stehn Bilder wie die vorausgesetzten fremdartig und unwahrscheinlich da. Ziemlich figurenreich müßten wir uns die Cäremonieen oder Scenen auf den heiligen Schiffen denken, da für ein bedeutendes Thun eines oder einiger Individuen dieß nicht der Schauplatz war; also viel Arbeit und wenig Gehalt, eine Aufgabe die am wenigsten einem Maler gemäß ist der sich, um das Höchste in der Ausführung zu leisten, nicht einmal zu solchen größeren Compositionen denen durch den Inhalt Unsterblichkeit gewährleistet war, verstehn wollte. Die Theorieen und deren Abfahrt traten weder politisch noch religiös so sehr hervor daß nicht Plinius wenigstens ein Wort zur Erklärung über einen so seltsamen Gegenstand bemerkt haben sollte. Die heilige Triere des Ammon, über die wir nichts wissen als daß sie bei dem Redner Dinarch vorkam und daß sie, so wie andre, ihren besondern Schatzmeister hatte, kann unmöglich die allgemeine Aufmerksamkeit und Theilnahme erregt haben die zur Kunstdarstellung erforderlich ist. Und wie und zu welchem Zwecke kommt die Ammonis, von neuer Einführung, mit der älteren heiligen Triere, gerade mit

*) Constant. Porphyrogenet. de Thematib. 14 p. 26 τὸ Διονύσιον τὸ ἐν Ῥόδῳ τοῖς ζωγραφικοῖς κατελάμπρυνε πίναξι.

dieſer zuſammen? Religiöſe Feierlichkeiten bei der Abfahrt von Theoren konnten nichts Charakteriſtiſches, noch beſonders Bedeutendes darbieten; daher wir auch nichts darüber bemerkt finden. Bei zwei heiligen Trieren würden auch die langen Schiffe als Parerga bedeutungslos für die Vorſtellung ſelbſt ſeyn, ja von ihr abziehen und zerſtreuen; wir müßten dann freilich die nicht gar wahrſcheinliche Deutung bei Plinius annehmen und nach ihr wieder wäre nicht abzuſehn wozu es beſonderer Schiffe als Beiwerk bedurfte, da die beiden Trieren ſelbſt wenigſtens eben ſo gut an die frühere Schiffsmalerei erinnerten. Dieß mag als Nebenſache gelten. Aber wie kann man ſich vollends zweimal daſſelbe Opfer einförmig wiederholt an demſelben Orte vorgeſtellt denken? Dann müßte wenigſtens in dem Moment, in einer abreiſenden oder ankommenden geſchichtlich wichtigen Perſon, in den beſondern Prieſtern oder Cäremonien, in irgend einem Umſtand ein weſentlicher Unterſchied gelegen haben, groß genug um nicht bloß äußerlich Seitenſtücke darzuſtellen, ſondern auch jedem von beiden eine anziehende Eigenthümlichkeit geben zu können. War aber dieß, ſo hätte man die Bilder vermuthlich auch nach der Hauptperſon oder nach dem Acte genannt, nicht nach den Schiffen.

Dieß führt uns auf den zwiefachen Namen Hemionida, quam quidam Nausicaan vocant, der ſo natürlich iſt wenn wir ἡμιονίς als den ſpecielleren, bezeichnenderen Namen anſehn, weßhalb er unter den Kunſtfreunden der üblichere werden mußte, der Ihnen aber nach Ihrer Erklärung mehr zu ſchaffen macht als ſich überwinden läßt. Sie nehmen an, man habe einem Schiffe das man zu dem Gebrauche für Theoren beſtimmte, den Namen den es zuvor führte, indem wir jetzt aus einer Attiſchen Inſchrift die Gewohnheit und die Art die Schiffe zu benamen beſſer kennen gelernt haben, gelaſſen, während es zugleich von ſeinem neuen Beſtimmungsort (für das Ammoniſche Orakel) einen zweiten erhielt; und Sie führen dafür die Salaminia an, ἣν καὶ Δηλίαν ἐκάλουν. Dieß Beiſpiel paßt für den Fall daß das profane Fahrzeug Nauſikaa in die heilige Ammonis umgetauft wäre, keineswegs, da jener Doppelname gleichzeitig beſtand für die heilige Triere, der eine auf die Mannſchaft, der andere auf den Ort der Beſtimmung

bezüglich; und es fehlt uns ein anderes Beispiel. Ich zweifle sehr daß die öffentliche Frömmigkeit der Athener aus einem gemeinen Schiff ein heiliges zu machen jemals erlaubte, und die Schiffsnamen der vor einigen Jahren gefundnen Inschrift, von der ich längst durch meinen Freund Böckh Kenntniß erhalten hatte, helfen uns daher alle zusammen hier nichts. Außerdem muß ich erinnern daß Aphrodisia, Asklepias nicht ähnlich sind dem Namen Ammonis, da jene nicht zu den heiligen Trieren gehörten; daß Nausipolis nicht übereinstimmt mit Nausikaa, weil sie keine Heroine und überhaupt nicht bekannt ist, und daß Nausikaa zum Namen für ein Schiff nicht mehr geeignet ist als jede andre poetische Person, da Nausikaa nicht Schiffe lenkte, sondern Maulthiere. Doch wir wollen annehmen, so unwahrscheinlich es auch ist, daß man alte oder schon sonst gebrauchte Schiffe zum heiligen Gebrauche bestimmt hätte, und ich will die Folgerung mir gefallen lassen daß der frühere Name einer später geheiligten und nach ihrer neuen Bestimmung genannten Triere noch fortdauernd im Andenken und Gebrauche geblieben wäre. Wo konnte diese Statt finden? Unter Schiffsleuten und Finanzbeamten. Was aber geht die Kunstwelt die Geschichte des Schiffs an? Diese ist es die den Bildern ihre Namen beilegt, und sie richtet sich dabei, wenn nicht immer nach dem Hauptgegenstand, immer wenigstens nach einem dem Auge auffallenden, in dem Kunstwerke selbst enthaltnen Umstand, und wenn dieser eine Nebensache wäre, wenigstens nach einem auffallenden Umstande, der eben dadurch das Bild leicht kenntlich macht oder auch den Eindruck des Seltsamen oder des besonders Gefälligen bei den Kunstfreunden hervorruft. Demnach ist der Doppelname Nausikaa und Ammonis für ein Schiff durchaus unwahrscheinlich, unannehmbar; und auch dieß muß uns abhalten überhaupt an ein Schiff zu denken, nöthigt uns die Nausikaa ἡμιονίς dem Paralus pictus zum Seitenstücke zu geben.

Der in den Schutzflehenden des Euripides (659) von Hrn. Raoul Rochette, so wie schon von Valesius erkannte Heros Paralus ist fur unsern Streit gleichgültig: denn Wichtigkeit genug hatte schon für sich selbst ein Eponymos wie Paralos, und er noch besonders als Erfinder der langen Schiffe, worin für die

Athener ein großer Ruhm lag. Da Sie indeſſen die Conjectur von Reiske und Markland, wonach dort Paralos ſtatt des Plurals die Paraler geſetzt iſt, für ausgemacht ſicher und durchaus nothwendig erklären, ſo will ich nicht übergehn daß ich auch hierin nicht beiſtimmen kann, obgleich zu den von Ihnen angeführten Ausgaben worin dieſe vermeintliche Emendation befolgt iſt, auch noch die von Hermann hinzukommt. Im Gegentheil, von der Unrichtigkeit dieſer Aenderung des Texts kann man, wie ich glaube, bei einiger Unbefangenheit ſich leicht überzeugen. Daß nicht nothwendig dem rechten Flügel gegenüber der linke, zu dem die Schilderung übergeht, auch ausdrücklich genannt werden müſſe, bemerkt ſchon Matthiä, obgleich auch er λαιὸν für αὐτὸν aufnimmt. Diserte quidem commemorari non necesse erat sinistrum cornu, quum e locorum situ appareret, utrum dextrum, utrum sinistrum esset; sed tamen elegans est illa coniectura, quam recepit etiam Hermannus. Fortasse tamen αὐτὸν δὲ non sollicitandum est, siquidem cet. (Ich laſſe den Grund aus, da er offenbar nicht der richtige iſt.) Nur aus dem Erforderniß für den Sinn, qui postulabat λαιὸν κέρας cum praecesserat δεξιὸν κέρας, leitet Markland die Nothwendigkeit der Emendation her; und daß dieß Erforderniß ein Wahn ſey, wird zugeſtanden werden. Schwerlich hätte auch Markland an eine Aenderung gedacht oder einer der Herausgeber ſeine Conjectur befolgt, wäre ihnen neben den Paralern oder Paraliern und etwa der Triere Paralos auch der Attiſche Heros Paralos gegenwärtig geweſen. Denn damit hätte man alsdann verknüpfen müſſen daß außer dem Theſeus noch ein dritter Heros weiterhin genannt wird, Phorbas, als Anführer der Reiterei. Dieſen Phorbas führt Heſychius kurz auf als Attiſchen Heros; das Phorbanteion kommt bei Andokides περὶ μυστηρίων vor und in einer Stelle bei Harpokration, Suidas, Photius und dem Etymologen aus Hyperides. Als Wagenlenker des Theſeus beim Raube der Antiope kennen wir den Phorbas aus Pherekydes und aus Vaſengemälden mit den Namen. Nach Pherekydes war Phorbas Sohn des Poſeidon und ward als König der Kureten von Erechtheus erſchlagen: denn er ſtand mit Immarados dem Eumolpos bei. Schol. Taur. ad Eurip. Phoen. 854 ed. Matth.

Eustath. ad Il. 18, 491 p. 1213, 37. Euripides befolgt in Hinsicht deſſelben, wie wir ſehen, eine andre Legende, wie es über die Entſtehung ſolcher Heiligthümer manchmal ſtreitende Sagen gab, indem er einen Phorbas nennt, den Begleiter des Theſeus bei dem Raube der Antiope. Daß zu dem Theſeus und Phorbas noch ein dritter Attiſcher Heros am Kampfe Theil nimmt, vermehrt den Glanz des Schlachtgemäldes; und wenn in dieſem Sinne der Dichter den Theſeus aufführt durch die Worte αὐτόν τ' ἄναχτα, ſo ſchließt ſich höchſt paſſend an: αὐτὸν δὲ Πάραλον ἐστολισμένον δορί — oder vielleicht αὐτόν τε Πάραλον, damit die Beziehung von τευχεσφόρον μὲν λαόν, worin die beiden Flügel mit ihren Führern enthalten ſind, und ἱππότην δὲ deſto klarer hervortreten, obgleich auch dort δὲ ſtehen kann. Die Eintheilung des Heers ſetzt Markland richtig auseinander und Musgrave hätte die Diakrier, Pediäer und Paralier, von denen hier keine Spur iſt, ganz und gar nicht einmiſchen ſollen. Wie ſchon vorher (585 s.), ſo werden auch hier unterſchieden 1) τευχεσφόρος λαός, getheilt in den rechten Flügel der Bewohner der Kekropia unter Theſeus und in Paralos mit den Seinen (als den linken), und zwar ohne die Unterſcheidung von Hopliten und Leichtbewaffneten die man angenommen hat, 2) ἱππότης ὄχλος, auf beiden Seiten vertheilt, 3) Wagen, deren Anführer nicht genannt iſt. So wie Phorbas, als Führer der Reiterei (der Name dieſes Sohns Poſeidons fällt mit dem eines Roſſes zuſammen), erſt ſpäter nachgeholt wird, ſo kommt auch λαιὸν κέρας, als Name der einen Abtheilung des Fußvolks, erſt im Verlaufe der Erzählung noch insbeſondre vor. Der ganze Zuſammenhang iſt hiernach völlig klar und es entſpricht dieſer Anordnung auch die des feindlichen Heers. Ihre Bemerkung: Πάραλος ne peut y désigner qu'une des *trois* parties de l'armée athénienne, le Paralien pour les Paraliens ou Parales, iſt demnach offenbar dahin zu berichtigen das Paralos die Hälfte des einen der drei Theile bezeichnet und daß er die Paralier, als ihr Anführer andeutet, nicht ſie ſelber ausdrückt. Ein Anſtoß iſt nur an der Emendation zu nehmen. Denn es hat auch hier, wie ſo oft, die Conjecturalkritik durch eine eingebildete Foderung zu einer wirklichen Unſchicklichkeit ſich verleiten laſſen. Zugegeben an ſich

den stolzen Singular *Πάραλος* für die Paraler, so ist er unerträglich in der Verbindung worin man ihn bringt, und die Construction gezwungen, unlebendig, *λαιὸν δὲ (κέρας), Πάραλον, ἑστολισμένον δορί.* Dieß darf einem Dichter nicht aufgedrungen werden, zu mal da auch *δεξιὸν κέρας* zu *καὶ τοὺς σὺν αὐτῷ* gehört, *λαιὸν* aber, davon getrennt, sehr übel hinkt; und in sofern verdient die Conjectur von Jacobs *λαὸν δὲ παράλιον* bei weitem den Vorzug. Sobald man aber von dem Heros Paralos weiß und durch den Phorbas sich noch darin bestärkt sieht daß jener in der mythischen Schlacht vorkommen konnte, so tritt gegen *Πάραλον* für *Παράλους* genommen noch der neue Grund hinzu daß der Dichter der Zweideutigkeit wegen diesen Singular nicht gebraucht haben würde. Von allen Seiten steht demnach die Lesart der Handschriften *αὐτὸν* fest und gesichert und durch sie der Heros Paralos, derselbe welchen unter einem andern Gesichtspunkte der Pinsel des Protogenes verherrlicht hat.

Nach diesen Erörteruugen halte ich mich berechtigt das Resultat welches Sie am Schlusse der Ihrigen ziehen, umzukehren und etwa so zu parodiren: „So ist einerseits die Lesart Hemionida zwar eine Correction von Hermolaus Barbarus, aber unterstützt durch einige Varianten, dergleichen auch jenem Kritiker vorliegen konnten, und besonders durch den der Hemionis entsprechenden Paralus pictus, gerechtfertigt durch die sprachliche Analogie und gefodert eben so sehr durch den Zusammenhang (quam quidam Nausicaan vocant), als durch den Kunstgebrach der Zeit und des Protogenes insbesondre; andrerseits bietet die Lesart Hammoniada oder Ammoniada, welche die meisten Handschriften und die Ausgaben vor Hermolaus Barbarus darbieten, in der Sache unübersteigliche Schwierigkeiten dar, erklärt sich aber leicht durch die Verwechslung eines bekannten Namens und Gegenstandes mit einem minder bekannten und nur aus Kenntniß der Kunst erklärlichen als eine der vielen faschen Emendationen die wir in den Ausgaben und Handschriften finden: woraus denn folgt daß die Meinung von H. de Valois und aller Herausgeber des Plinius (nicht aller, sondern aller höchstens vor Hermolaus) über den Sinn dieses Wortes und demzufolge des damit verbundnen Wortes

Paralus nicht mit Grund vertheidigt werden kann; denn Eines zieht das Andre nach sich: es sind also gewiß nicht die beiden heiligen Schiffe der Athener, die Paralos und die Ammonis, welche Protogenes gemalt hatte, sondern die Maulthierfahrende oder die Nausikaa, die Heroine, und der Attische Heros Paralos, der Erfinder der langen Schiffe."

Zuletzt kommen Sie auf Ihre Folgerung zurück daß, da die (der) Paralos zur Zeit des Plinius noch in Rom befindlich war, sie (er) auf die Wand gemalt gewesen seyn müsse: eine höchst auffallende Folgerung nach Allem was wir von Protogenes und den berühmten Malern seiner Zeit wissen. Sie sagten in den Briefen p. 165: Peut-on croire qu'un tableau si célèbre aurait échappé á la cupidité romaine, s'il avait été un tableau mobile qu'il suffisait de décrocher? Und Sie bemerken jetzt: Ces deux tableaux de Protogène, dans le Propyléon, étaient-ils sur mur? Je ne l'ai point affirmé, mais je crois la chose probable; au moins l'argument que j'ai tiré de ce que le Paralus, ce fameux tableau, existait encore à Athénes, au temps de Pline, et n'avait pas été enlevé, subsiste dans toute sa force. In den Worten des Plinius sehe ich nicht die geringste Andeutung darüber daß zu seiner Zeit die beiden Bilder noch in Athen waren. Plinius hat Schriften vor Augen worin über den Meister und die früheren Lebensverhältnisse des Protogenes Widersprüche herrschten. Einige behaupteten daß dieser Maler bis zum fünfzigsten Jahre Schiffe bemalte, und führten als Grund an daß er kleine lange Schiffchen, als er in Athen malte, zum Beiwerk gebraucht habe. Hiernach ist nicht einmal zu schließen, ob noch zu der Zeit der Griechen die Plinius auszieht, die Bilder in Athen vorhanden waren: durchaus aber folgt nichts für die Zeit des Plinius selbst. Ueber den Ort und die Geschichte einzelner Werke sagt Plinius nur ausnahmsweise etwas; und es kann nicht auffallender seyn daß das Schicksal des Paralos uns unbekannt geblieben ist als daß wir nicht erfahren ob und wann der Jacchus aus Marmor (vielleicht von Skopas oder Praxiteles) welchen Cicero neben ihm und der Myronischen Kuh nennt, von Athen nach Rom oder anderswohin geschleppt worden sey. Giebt man Hrn. Raoul Rochettes

gar nicht unwahrscheinliche Vermuthung zu,*) daß die von Pausanias (1, 22, 6) genannte Nausikaa mit Wäscherinnen, in einem Gebäude neben den Propyläen, eben die Nausikaa auf dem Maulthierwagen (dorthin aus der Nähe versetzt) und nur der Name Polygnots mit dem des Protogenes verwechselt sey, so ließe sich dann eher annehmen daß damals der Paralos, weil diesen Pausanias nicht nennt, von der Nausikaa getrennt gewesen wäre. Uebrigens gilt mir keineswegs für ausgemacht daß auch zu jener Zeit keines der vorzüglichsten Kunstwerke Griechenlands den Römern entgangen, aus besondrer Rücksicht auf den Gegenstand oder den Ort verschont, daß nicht auch das System des Kunstraubs durch Zufälligkeit hier und da durchbrochen worden sey.

Ueber die Art wie Sie die Recension Ihrer Lettres d'un antiquaire in der Hallischen Litteraturzeitung aufnehmen, habe ich nicht Ursache mich zu beklagen. Das Lob der Gewissenhaftigkeit gilt mir sehr hoch und hat doppelten Werth wenn es von Ihnen kommt, besonders unter diesen Umständen, da der aus einer verwickelten Frage entsponnene Streit mich zu vielfachem Widerspruche gegen Sie selbst geführt hatte. Sie gedenken auf den Gegenstand bald zurückzukommen und dann auch verschiedne meiner Einwürfe ausführlich zu beurtheilen: dieß wird mir nur angenehm seyn. Gegen die Ansicht über die Sache im Allgemeinen, die Sie jetzt als die meinige Ihren Behauptungen, im Ganzen genommen, gegenüber aufstellen, ergreife ich die Gelegenheit im voraus mit zwei Worten zu protestiren. Wenn ich mir die Entwicklung denke die sich dieser in kurze Worte gefaßten Theorie geben ließe, so muß ich selbst darüber lachen: und vielleicht wäre ich darüber erschrocken, wenn ich nicht wüßte daß die welchen an dieser Sache und meiner Meinung darüber und an denen mir etwas mehr gelegen ist, ein andres Ganzes meiner Ansichten mit geringer Mühe aus meinem kritischen Artikel herausziehen würden, obgleich diese dort, da ich dem Gedankengange fremder Untersuchungen und

*) Auch K. O. Müller hat in der zweiten Ausgabe seines Handbuchs S. 707 (§. 142 A. 1) dieselbe Meinung; er denkt daß der Name des Protogenes nach dem des Polygnot ausgefallen sey und daß Plinius auf dasselbe Bild ziele. [R. Rochette Lettres archéol. I p. 47.]

großen Streitigkeiten nachzugehn hatte, ohne Zusammenhang vorgebracht sind.

Sie nehmen an daß der Theseusstempel die ganze Frage beherrsche, weil er das einzige Griechische Monument sey worin sich Cellenwände finden, und das einzige wovon man wisse, que ses murailles étaient peintes. Das Letztere gilt mir bis jetzt als petitio principii, indem die in meiner Recension (S. 202 f.) nur kurz angegebenen Widersprüche über das was an diesen Cellenwänden zu erkennen und daraus zu schließen sey, noch nicht auf die Art gelöst sind daß man mit Sicherheit etwas behaupten dürfte. Das Theseion kann nur bedingt, wie von mir geschehn ist, in die Untersuchung aufgenommen oder muß für jetzt ganz davon ausgeschlossen werden. Die ganze Schwierigkeit der Untersuchung über diese Cellenwände, die Mißlichkeit aller Folgerungen aus dem vorhandenen Zustande schwebt mir deutlich vor, und um so mehr in je größerer Zahl ich mir Meldungen und Urtheile der Reisenden über Punkte dieser und ähnlicher Art vergegenwärtige. Noch vor kurzer Zeit las man in unsern Tagesblättern, in der Pinakothek seyen zu beiden Seiten der Thüre zwei Fenster entdeckt worden, „welche noch ihre alten, mit rothen, blauen und grünen Farben ausgeführten Gemälde erhalten haben." Ein namhafter Archäolog aber schrieb mir selbst aus Athen von der „Ausräumung der Pinakothek, fast ohne Stuck und Farbenspur" [und das Wahre ist absolut ohne Stuck und Farbenspur.] Ich läugne nicht die Wichtigkeit die es haben würde, wenn sich überzeugend darthun ließe daß im Theseion Polygnot und Mikon auf den Kalk gemalt hätten.. Doch würde dieß offenbar nur einen sehr kleinen Theil unserer Frage beherrschen. Denn die Reste von Tünche im Theseion oder die Beschaffenheit der Wände könnte höchstens doch nur beweisen daß Polygnot auch auf die Mauer malte; keineswegs würde sie zugleich das glaubwürdigste, durch so bedeutende als zahlreiche Umstände unterstützte positive Zeugniß daß derselbe σανίδας gemalt hat, welche versetzt wurden, umstoßen. Sie selbst lassen den Nikias, den Zeuxis und Parrhasius, den Euphranor und Protogenes hier und da in fresco malen, statt auf Tafeln, darum weil Eins das Andre nicht ausschließe. Soll dieß auf

Polygnot keine Anwendung finden? Und was ist Polygnot gegen die Hauptfrage, ob die Malerei in ihrer höheren und höchsten Ausbildung, welche diesseits Polygnots liegen, ob so viele berühmte von ihren Wänden in und an andre Wände zu Rom und anderwärts versetzte Gemälde in fresco waren oder auf Holz, ob hinsichtlich der Kunst der Ausführung, der Wunder des Pinsels, sowohl in Temperamalerei als in der enkaustischen, wovon die Alten reden, zwischen Frescomalerei, welche ganze Wände verzierte, und Staffeleigemälden, einzelnen Figuren und Gruppen, kein Unterschied gewesen sey? Weil aus den Wänden des Theseion auf Frescogemälde des Polygnot und Mikon zu schließen erlaubt wäre, was vielleicht sich noch entscheiden lassen wird, darum müßten wir solche auch bei Protogenes annehmen wenn er das Dionysion zu Rhodos τοῖς ζωγραφικοῖς κατελάμπρυνε πίναξι, oder auch in früheren Zeiten, bei den Phokäern, die nach Herodot die Gemälde aus ihren Tempeln in den Schiffen mit sich fortführten? So weit gienge die Herrschaft des Theseion über die Frage und so viele und so weit reichende Nachrichten? Dürfen von Polygnot bis Apelles „die großen Künstler der schönen Periode" (les grands artistes de la belle époque), welche Tempel und andre öffentliche Gebäude mit Gemälden geschmückt hatten, ohne Unterscheidung zusammengeworfen werden, so dünkt es mir wenig der Mühe Werth Untersuchungen über die Geschichte der Malerei anzustellen. Wenn Sie mich fragen, warum in Herculanum und Pompeji keine Spuren sich finden sollten, wenn man überhaupt und namentlich bei den Römern Gemälde auf Holz in die Wände befestigt hätte, so ziehe ich mich nicht auf den untergeordneten Rang dieser Städte zurück; sondern ich sehe zwischen den Wänden dort und den Tafeln des Protogenes und Apelles nur noch viel stärkere Unterschiede als zwischen der Stufe des Polygnotos, so groß er in andrer Hinsicht war, und der des Apelles liegen. Daß Sie den Zeugnissen, den Kunstausdrücken und den Umständen die für Tafelmalerei in einem gewissen Kreise der Kunst und in Einem gewissen Zeitraum angeführt worden sind, alle Gültigkeit mit Einem Worte rund absprechen, befremdet mich einigermaßen an einem Kritiker von Ihrer Besonnenheit, bringt

mich aber nicht um einen Schritt weiter in der Sache. Sicher wird es mich nicht abhalten Ihre ferneren Discussionen mit der größten Unbefangenheit zu prüfen und den Gewinn den ich daraus zu schöpfen hoffe, auf das Bereitwilligste anzuerkennen. Aber ich fürchte, dieß will ich auch nicht verhehlen, daß in Hinsicht der „Texte wie der positiven Thatsachen" und der aus gewissen Thatsachen und Ausdrücken zu ziehenden Folgerungen, bei der genaueren Ausführung im Einzelnen und bei einer zusammenhängenden, geordneten Darstellung nur die Differenz unserer Erklärung mehr hervortreten wird, eben so wie in Ansehung der Stelle des Plinius die mich dieß achtungsvolle Schreiben an Sie zu richten veranlaßt hat.

Böckh erklärt in der Vorrede zu den Urkunden des Attischen Seewesens (1840) S. XVIII f. daß er, auch nachdem die Sache neuerdings von Raoul Rochette in seinen Lettres archéol. sur la peinture des Grecs p. 46 s. 56 ss. zur Sprache gebracht worden sey, sich immer noch mit Letronne überzeugt halte, Protogenes habe die Ammonis gemalt, ohne indeß behaupten zu wollen, auch das Schiff und nicht vielmehr nur das Gemälde sey auch Nausikaa genannt worden, da sich mehrere Möglichkeiten denken lassen, weßhalb das Gemälde mit diesen verschiedenen Namen benannt werden konnte." Hierauf vermuthlich gestützt, da er wenigstens öffentlich meine Gründe nicht einmal berührt hatte, nannte J. Franz in den Berl. Jahrb. 1841 Th. 1 S. 226 die Lesart Hemionida „jedenfalls grundfalsch" (es versteht sich, nach seiner unmaßgeblichen Meinung), nachdem nemlich Walz und Schubart zum Pausanias (1, 22, 6) sie als die richtige bezeichnet hatten. Die Tafelmalerei zur Zeit des Protogenes in ihr volles Licht zu setzen und zu zeigen, warum ein Theorenschiff als Gegenstand für sie sich nicht denken lasse, erfordert Raum und muß daher für jetzt vorbehalten bleiben. Auch Sillig, der in der Probe seiner größeren Ausgabe (Plinii praef. et l. 35 1849 p. 64 s.) *) dieser

*) Da hier auch Westermann in den Jahnschen Jahrbüchern 1839 XXV

ſchwierigen Frage eine genaue und gelehrte Unterſuchung gewidmet hat, iſt mit Hermolaus, Dati und Raoul Rochette des Glaubens daß Paralos der Heros ſey und ſieht ebenfalls ein daß darum oder auch an ſich und aus denſelben Gründen warum Paralos nicht, auch Ammonias kein Schiff ſeyn könne. Um aber die ſeit ſo langer Zeit (ohne Zweifel doch wegen des Zuſammenſtoßes mit dem als Schiff verſtandenen Paralos) begünſtigte Lesart Hammonias oder Hammonis zu retten, nimmt er dieſe Ammonis als eine das heilige Schiff perſonificirende weibliche Figur und ſtellt ſich vor daß der Heros Paralos dieſe allegoriſche Perſon, wie er ſelbſt überhaupt als Erfinder der langen Schiffe galt, gleichſam als ſeine Tochter unterrichtete und anſtiftete. Nemlich indem nach Ulpian (ad Demosth. Mid. p. 213 ed. Meier.) die Ammonis, Antigonis und Ptolemais erſt nach der Salaminia und der Paralos eingerichtet, die Ammonis aber beſtimmt wurde dem Ammon Opfer zuzuführen, ſey das Letztere vermuthlich aus Schmeichelei der Athener gegen Alexander geſchehen und Protogenes als Zeitgenoß Alexanders habe dieſe Schmeichelei ſcharfſinnig durch ſein Gemälde ausgedrückt. Später als man dieſen Sinn nicht mehr verſtand, habe der dem Paralos als Schiffer angemeſſene Hut den Irrthum veranlaßt daß in ihm Odyſſeus, in der Frau Ammonis aber Nauſikaa verſtanden wurde. Ich geſtehe daß die Perſonificirung eines einzelnen Menſchenwerks wie ein Theorenſchiff mir unter den unzähligen andern allegoriſchen Perſonen die bekannt ſind, ſehr fremd dazuſtehn ſcheint. Auch wäre dieſe Perſonificirung nicht leicht zu vollbringen geweſen; die Opferthiere, etwa ein Opferſchmuck blieben vieldeutig und Zeichen des Ammonium vor der Abfahrt oder der Ankunft des Schiffs würden ſich ſehr gezwungen ausgenommen haben. Paralos als Erfinder der Schiffe hat zu den Theorieen, einer geiſtlichen Angelegenheit, keine Beziehung, und daß derſelbe Name auch einem Theorenſchiff gegeben war, hieng eben ſo wenig mit ihm zuſammen. Denn dieß hieß ſo von ſeiner gewöhnlichen Station an der Paralia, wo es

S. 19 für die Lesart Hammoniada angeführt iſt, ſo bemerke ich daß derſelbe S. 480 nachträgt, es ſey ihm bei Behandlung dieſer Stelle meine Kritik, „welche die dort erhobenen Bedenken größtentheils erledige, entgangen.“

in der Nähe von Sunium ſtand, wie das andre, das nach Delos gieng, von der ſeinigen Salaminia hieß, nachdem an die Stelle des alten einen Fünfruderers kurz vor dem Peloponneſiſchen Kriege zwei Theorenſchiffe getreten waren (Meier in einer akademiſchen Schrift über die Theoren 1837 p. XII.) Es iſt nicht weniger ein Irrthum daß Schömann (im Ind. Scholarum aest. 1838 p. 7) den Heros wegen des Schiffs Paralos erdichtet glaubt, weßhalb er denn auch glaubt daß dieß Schiff und die Religion des Heros nicht mit Recht erſt einer ſpätern Zeit zugeſchrieben werde, als daß von einigen Grammatikern der Schiffsname Paralos nach der ganz gemeinen Formel von dem Heros abgeleitet wird (Harpocr. Phot. Etym. M. s. v.): beide, der Heros und das Schiff heißen von dem Landſtrich, und darum hießen vermuthlich auch die welche den Dienſt bei der Paralos verſahen, vier Obolen empfiengen und den größten Theil des Jahrs (ſo lang ſie nicht auslief) zu Hauſe blieben, nach Harpokration und Photius Paraler nach dem Landſtrich, indem ſie aus dieſem genommen wurden, und die Mannſchaft der Salaminia hieß Salaminier. Des von der παραλία abſtrahirten Heros Paralos gedenken außer Euripides noch Phylarchos (l. 21 ap. Harpor.) und Hegeſias: Plinius (7, 56, 207): longa nave Iasonem primum navigasse Philostephanus auctor est, Hegesias Paralum cet. und die von ihm irrig die Benennung des Schiffs herleiten. Wäre eine allegoriſche Ammonis, wäre eine Unterweiſung derſelben durch den Heros ſonſt glaublich, ſo möchte doch der Demos der Athener oder eine oberprieſterliche Perſon oder auch Poſeidon zu der Function der Abſendung natürlicher zu denken ſeyn. Dann iſt auch ſo lange Paralos in der männlichen Figur erkannt wurde, wie nach Plinius geſchah, nicht aus ihm als einem Odyſſeus, auf Nauſikaa zu ſchließen geweſen. Hingegen läßt ſich quidam Nausicaan vocant nach der Vorausſetzung des Maulthierwagens leicht erklären. Nemlich die welchen die Zuſammenſtellung der Tochter des Alkinoos mit dem Attiſchen Heros nicht einleuchtete, begnügten ſich mit der allgemeinen Bezeichnung Hemionis. Oder auch in den vielen Büchern über die Maler und die Gemälde fand Plinius öfter den Namen Hemionis, unter dem das hochberühmte Bild gieng, nur einigemal den andern.

Die Gegenüberstellung aber von Fuhrwerk und Schiff, zwei großen Förderern der Cultur, unter den gefälligen Figuren eines heroischen Schiffers und einer kräftigen schönen Jungfrau, wobei das Schiff des Einen und das Gespann des Andern nicht einmal vollständig ausgeführt zu seyn brauchten, ist gewiß ein ganz guter malerischer Gedanke. Ich bequeme mich ihm in Ermangelung eines besseren, da mir sowohl das Theorenschiff als die allegorische Ammonis in künstlerischer Hinsicht durchaus unannehmlich zu seyn scheinen. Uebrigens kann ich, wenn die beiden Figuren zusammengehörten, nur Ein Bild ausmachten, was aber nicht sicher ist (selbst Gegenstücke anzunehmen ist nicht geradezu nothwendig), auch darin mit Sillig nicht übereinstimmen, daß nobilem auf das Ganze gehe, da ja aus Cicero (Verr. 4, 60) bekannt ist daß den Athenern, wie im Marmor der Jacchus, im Erz die Myronische Kuh, so der Paralus pictus unter den Gemälden als das Beste galt, und eben so wenig kann ich also per synesin das quam (quidam Nausicaan vocant) auf das Ganze beziehen. Warum sollten auch Odysseus (diesen angenommen) und Nausikaa gerade Nausikaa allein genannt werden? Was endlich das Beiwerk der kleinen Schiffe betrifft, so ist mir eben so glaublich daß sie nur einmal bei beiden Figuren als einem Ganzen, oder bei der einen von beiden, wenn sie kein Ganzes ausmachten, vorkamen und daß Plinius unterließ dieß zu unterscheiden, als daß das Parergon bei beiden Figuren als Gegenstücken oder auch als getrennten sich wiederholte: denn wahrlich bei solchen Nebendingen kommt Geist und Erfindungskraft nicht in Frage, sie sind dem Einfall, der Laune des Augenblicks überlassen und gelingen auch den trockensten Köpfen. Gewiß aber ist daß dieß Parergon zur Nausikaa vortrefflich, zur Ammonis schlecht passen würde.

Der Ajas und die Medea von Timomachos. *)

Der rasende, dann zu Besinnung zurückgekehrte Ajas welchen in der Tragödie des Sophokles Tekmessa schildert, in Verbindung mit den Gefühlen der hinblickenden Tekmessa, mußte, wie leicht einzusehen, auch den Maler anziehen. Doch hat Timomachos nicht nach ihm seinen Ajas gemalt, was Lobeck (zum Ajas p. 264) vermuthet. Ueberhaupt hat dieses Gemälde nicht den rasenden, sondern den gekränkten und darum seinen Tod beschließenden Ajas zum Gegenstande gehabt; um einen durch Winckelmann (K. G. b, 3, 15) und Lessing im Laokoon (S. 28) verbreiteten Irrthum zu berichtigen. Beide, nur beschäftigt mit der durch das Theater seit Sophokles bekannter gewordenen Form der Sage, denken sich die erwürgten Thiere umher, indem Ajas, nun zurückgekommen vom Wahnsinn, voll Verzweiflung und Schaam darüber daß er gerasset hat, hinsitze. Tekmessa fügen sie nicht hinzu, die sie doch dem höchst bewunderten Künstler mit mehr Fug hätten leihen dürfen als die geschlachteten Thiere. Hätte Winckelmann statt des Philostratus oder außer ihm die Stelle des Ovidius wo der Maler nicht genannt ist, aber die Verbindung des Ajas mit der Medea und die Aufbewahrung beider in den Gebäuden der Cäsarn, da wir wissen daß Julius Cäsar beide gekauft hatte, an der Einerleiheit nicht zweifeln lassen, vor Augen gehabt, so würde er vielleicht anders geurtheilt haben. Denn aus dieser Stelle ist es wenigstens klar genug daß der Ajas des Timomachos mit dem des Arktinos und Aeschylos übereinkam (Trist. 2, 525):

*) Rhein. Mus. 1829 III S. 82.

Utque sedet vultu fassus Telamonius iram,
inque oculis facinus barbara mater habet.

Der Maler hatte seine Stärke darin gesucht Gemüthsbewegung zu malen; in der Medea, wie wir aus einem Griechischen Epigramm sehen, eine Mischung von drohenden Gedanken und von Thränen, einen Kampf zwischen Mitleid und Wuth, Mutterliebe und rachgieriger Eifersucht; im Ajas den noch verhaltenen Zorn, aus welchem ein Kenner der Leidenschaften (ein Podalirios) einen starken Entschluß keimen sehen konnte. Böttiger hat (de Medea Euripidea p. 16) mit Recht bemerkt daß beide Gemälde als Gegenstücke von dem Maler ausgeführt waren: ist es nun aber nicht weit wahrscheinlicher daß er dann auch Ajas und Medea mit einander zusammenstellte in der ähnlichsten Lage, in erlittner Kränkung und darum in heftigem Sinnen auf blutige That, als in ganz verschiedener Stimmung, da der Selbstmord des Ajas der gerast hat nur aus dem Gefühl sich selbst erniedrigt zu haben hervorgeht? Böttiger glaubt, der Künstler habe den gleichen Grad des Zorns vor und nach einer That dargestellt und den anschwellenden Zorn der Medea auf dieselbe Linie gesteigert auf welcher die schon im Fallen begriffene Wuth des Ajas angekommen gewesen sey. Durch diese Entwickelung selbst wird es nur klarer daß der Zorn des Ajas anders zu verstehen ist. Denn gegen die Heerde konnte gar kein Zorn ihm geblieben seyn: auch sich selber zürnt er nicht (und Zorn ist einmal der Grundzug, nicht allein doloris in lacrymas prorumpentis cruciatus et desperabundus ac in mortem voluntariam propensus animus). Nach dem Wahnsinn ist selbst gegen die Atriden der Zorn nur noch ein untergeordnetes Gefühl, nicht mehr das Bestimmende in ihm. Auch der Ausdruck fassus ist sprechend: er geht auf Zurückhaltung, deutet an daß noch kein Ausbruch erfolgt war, und verträgt sich nicht mit einem Gemüthszustande welcher bereits nur allzusehr sich verrathen hatte. Durch ira aber bezeichnet derselbe Dichter Metam. 13, 385 die Stimmung aus welcher Ajas (ohne Wahnsinn) unmittelbar in den Tod gieng: unam non sustinet iram: invictumque virum vincit dolor. Es ist daher fast überflüssig noch auf die von dem Dichter angedeutete Aehnlichkeit der Bilder in Bezug auf ein blutiges Vorhaben,

vultu fassus und in oculis facinus, aufmerksam zu machen. Das Wort des Ovidius, zumal da es durch die sinnvolle Art wie die alten Maler überhaupt ihre Gegenstücke wählten und behandelten, gewissermaßen unterstützt wird, gilt in dieser Sache mehr als Philostratus, welcher Vit. Ap. 2, 22 unter dem rasenden Ajas des Timomachus auch schon den versteht welcher unter den Heerden geraset hat und nun als sich selbst zürnend αὐτῷ μεμηνώς, niedergeschlagen, ἀπειρηκώς, nicht iram fassus) hinsitzt und den Entschluß faßt sich zu tödten. Ovidius hatte ohne Zweifel die Bilder des Timomachus gesehn, da er sie im Gegensatz mit andern unzüchtigen an demselben Ort aufgehängten anführt: Philostratus aber spricht vielleicht nur nach dem Gerüchte von dem Ajas, so wie er ihn bloß beispielsweise erwähnt. Das Epigramm Anal. ἀδέσπ. n. 295, dessen Verfasser, wie Jacobs bemerkt, alle Spitzfindigkeiten der Sophisten zu häufen gesucht hat, läßt sich für keine von beiden Ansichten anführen. Schaam trägt Brunck hinein: richtig hat Jacobs erklärt: rigentes lacrymae omnem dolorem mixtum habent. Den Ausdruck μαινόμενος könnte ein solcher Phrasenmacher auch von der Medea des Timomachos gebraucht haben, die wir nach unserm Sprachgebrauch eine rasende nicht nennen würden.

In den bekannten Figuren der geschnittnen Steine (Tischbeins Homer 7, 6, Winckelmanns Stoschische Steine N. 294—296 u. a.) und der Ilischen Tafel erkennt man nicht weniger an der Niedergeschlagenheit die sich in der ganzen Stellung des Ajas ausdrückt, als daran daß er den Fuß auf eins der getödeten Thiere setzt, daß sie der weitergebildeten Sage des Sophokles folgen. Könnte man daraus eine sichere Folgerung ziehen daß auf die Medea des Timomachos die Anthologie fünf (nicht zehn, noch auch sechs), auf den Ajas nur ein Epigramm bewahrt, so hätte in der Meisterschaft, wenigstens im Eindruck die Medea den Ajas sehr stark überboten.

Von der Medea des Timomachos haben wir sehr wahrscheinlich

in der vorlängſt in Reſina gefundnen, unter den Herculaniſchen Alterth. 1, 13 (im Museo Borb. 10, 21) ein Nachbild. Ich faßte dieſe Vermuthung als ich vor einigen Jahren (1845) dem Gemälde ſelbſt gegenüberſtand und über das ausdrucksvolle Geſicht einige Worte niederſchrieb. Dieſelbe iſt auch ſchon in den Annalen des archäologiſchen Inſtituts (1829 1, 244) von Panofka ausgeſprochen, wie man bei ſo vielen dieſer Wandgemälde an Muſter unter den alten Meiſterwerken die ſich erwähnt finden, erinnert hat. Einen näheren Grund finde ich in einem Worte des ſchönen Epigramms von Antiphilos, worin der Widerſtreit und die Verſchmelzung zweier Leidenſchaften in den Augen der Medea ſo wohl ausgedrückt iſt (Anthol. Planud. 4, 136, Anthol. Palat. T. 2 p. 667), in dem Wort Zaudern:

ἀρκεῖ δ' ἃ μέλλησις, ἔφα σοφός· αἷμα δὲ τέκνων
ἔπρεπε Μηδείῃ, κοὐ χερὶ Τιμομάχου.

Weislich, als guter Künſtler, ſprach Timomachos zu ſich ſelbſt, es genügt das Zaudern, nicht den Mord ſelbſt darzuſtellen. Dieß Zögern könnte nicht beſtimmter und vollkommner ausgedrückt ſeyn als dadurch daß, wie in dem Wandgemälde, Medea ſinnend und mit ſich kämpfend das Schwerd in den gefalteten Händen noch ruhen läßt, während ſie es in andern Bildern ſchon zieht, wenn nicht gar gebraucht. In einem andern Epigramm worin Timomachos genannt war (N. 138), leſen wir φάσγανον ἐν παλάμᾳ, nicht genau bezeichnend, doch nicht geeignet Zweifel gegen die Haltung in beiden Händen zu erregen, ſelbſt auf den Fall nicht daß der Nachahmer das Bild ſelbſt geſehn gehabt hätte. Auch die Worte eines Epigramms (N. 135) „auf das Bild der Medea in Rom“ von Timomachos:

τῇ μὲν γὰρ συνένευσεν ἐπὶ ξίφος, ἢ δ' ἀνανεύει,

ſie ſagt hier ja, dort nein zu dem Schwerd, ſtimmen ſehr wohl mit der Haltung des Kopfs und der Richtung der Augen in dem Gemälde. Eine Beſtätigung der Annahme liegt endlich darin daß dieſe Figur der Medea als eine claſſiſche, bekannte auf zwei geſchnittenen Steinen vorkommt, die zu dem bereits erwähnten Aufſatz der Annalen geſtochen ſind (tav. D. n. 2. 3.) Auf beiden ſind die beiden Kinder angebracht, auf verſchiedene und dem Gemälde

jedenfalls fremde Art: denn daß die Kinder bei einem Altar sind, soll doch wohl sagen daß dem Künstler auch die Erfindung bekannt war daß die Kinder sich auf einen Altar geflüchtet hatten als die Mutter sie umbrachte, wie wir an einer der Vasen von Canosa sehen, ist also eine falsch angebrachte Kenntniß. Nach dem zuletzt erwähnten Epigramm, worin die Medea des Timomachos mit sich ringt indem sie die Kinder retten und tödten will, drückt sie ihre Liebe und Eifersucht aus τέκνων εἰς μόρον ἐλκομένων, was eine Anwesenheit der Kinder im Gemälde anzuzeigen scheint, wenn auch die Worte nicht als eigentlich und genau bezeichnend mit Sicherheit zu nehmen seyn möchten. In der That, daß der Kinder weder Antiphilos und andre Epigramme gedenken, kann so wenig als daß wir im Wandgemälde, dem eine Einfassung gegeben ist, nur die Hauptfigur erblicken, zum Beweise dienen daß die Kinder nicht zum vollständigen Gemälde gehörten. Der Wandmaler insbesondre könnte wegen der entsprechenden Figuren auf andern Wänden dieß Beiwerk ausgelassen haben. Die Kinder konnten, damit auf den physiognomischen Ausdruck die Aufmerksamkeit zusammengehalten würde, sehr untergeordnet, fast als ein Parergon behandelt seyn und erfüllten doch den guten Zweck, die Person gleich bei dem ersten Blick kenntlich zu machen.

Möchten die bei der Medea des Timomachos zulässigen Kinder immerhin als spielend dargestellt gewesen seyn, das Natürlichste und Gefälligste, so muß doch von ihr ein in neuerer Zeit in Pompeji gefundenes Gemälde, im Museo Borb. 5, 33, bestimmt unterschieden werden.[1]) Hier legt Medea, auch eine gute, doch ungleich weniger tief gedachte Figur, die Rechte an das versteckt in der Linken gehaltene Schwerdt, wie schon im Begriff es zu ziehen, und gegen ihr über steht der alte Wärter der Knaben, in tiefer Ruhe, seine Aufsicht zu halten, seine Hände über einander auf seinen Stab gestützt. Hier ist also der Contrast der unschuldigen, spielenden Kinder und des Brandes im Busen der Mutter geflissentlich hervorgehoben und durch die Gegenüberstellung zweier

1) Nach Müllers Archäol. §. 208, 2 soll auch in diesem Gemälde die Medea des Timomachos erkannt worden seyn: es geschieht dieß aber weder in dem Aufsatz der Annalen, noch im Museo Borbon. die er anführt.

größeren Figuren in contraſtirenden Seelenzuſtänden fällt der Schwerpunkt weg der für das ganze Werk, wenn Antiphilos deſſen Aufgabe und Meiſterſchaft richtig gefaßt hat, in den Augen der Medea lag. Wieder eine andre Compoſition iſt die wovon Lucian ſpricht (de domo 31), Medea, das Schwerd in der Hand, in Wuth auf die Kinder blickend, welche lächelnd hinſitzen und, obgleich ſie das Schwerd ſehen, nichts Schlimmes ahnen. Dieß iſt dem Gedanken nach ähnlich den von Pauſanias (1, 24, 3) erwähnten Figuren des Alkamenes, Prokne zum Mord des Knaben entſchloſſen und Itys. Die Annahme der ſpielenden Kinder (ohne den Pädagogen) bei der Medea des Timomachos wird noch verſtärkt dadurch daß wo der jüngere Lucilius im Aetna beſchreibt, wie das Gefallen an Erinnerungen des Alterthums und berühmten Kunſtwerken der Griechen den Reiſeluſtigen über Land und Meer ziehe, unter den Kunſtwerken auch genannt ſind (590):

sub truce nunc parvi ludentes Colchide nati.

Da von einem der zur Zeit berühmteſten Gemälde unter allen die Rede iſt, ſo iſt Grund an die Medea des Timomachos, mit Scaliger, zu denken. Dann aber wäre dieſe nicht in Rom geweſen, und es verwickeln ſich dadurch unſre Nachrichten noch mehr. [2])

Ehe wir dieſe in Erwägung ziehen, iſt bei der hohen Wichtigkeit dieſes Gemäldes die Frage noch etwas genauer zu prüfen, ob das Gemälde des Timomachos die Kinder ausſchließe oder erfordre. Das Erſte iſt in der in den Annalen gegebenen Erklärung angenommen. Hier behauptet der Verfaſſer daß die Stelle im Leben des Apollonius, die er nicht nach ihrem eigentlichen Sinn überſetzt, bei dem Ajas keine getödteten Thiere vorausſetzen laſſe und daß daher auch das Gegenſtück die Medea allein dargeſtellt habe. Le génie de Timomaque repousse les accessoires qui sous d'autres rapports pouvoient augmenter l'intérêt de son tableau: cet interêt il a voulu le réunir tout entier sur le sujet principal

2) Böttiger de Medea Eur. I p. 17 nimmt irrigerweiſe an, der Dichter ſtelle einige der berühmten Gemälde in Rom zuſammen, und doch wiederholt dieſer, was er im Eingang ſagte (565) auch am Schluß (594): haec visenda putas terrae dubiusque marisque, und nennt außer der Medea nur die Anadyomene (von Apelles), das Opfer der Iphigenia mit dem das Geſicht verhüllenden Vater (von Timanthes) und Murons Kuh.

auquel son admirable talent a su donner tant d'expression. Das Bild des Ajas welches Philostratus im Auge hat, mochte immerhin einen oder einige getödete Hämmel enthalten, es erforderte sie sogar, und seine Bemerkung daß man, um ein Gemälde zu verstehn, die Sache selbst die es vorstelle, kennen und sich lebendig vergegenwärtigen müsse, bleibt durchaus dieselbe. Aber auch wenn wir einen Ajas der nicht gegen die Heerden gewüthet hat und also auch ohne die darauf deutenden Leichen gemalt war, voraussetzen, so scheint daraus keineswegs zu folgen daß auch die Medea als Gegenstück ohne kleine Nebenfiguren zu denken sey. Denn wo die innere Verwandtschaft der Gegenstände in den Bildern so ergreifend zum Ausdruck gebracht war, da brauchte der Maler nicht zu fürchten durch eine äußere untergeordnete Verschiedenheit, die ihm für die Eigenthümlichkeit der einen Person zweckmäßig schien, der Bezüglichkeit der beiden Bilder auf einander im Ganzen und Wesentlichen zu schaden. Umgekehrt urtheilt Heinrich Meyer in den Wiener Jahrbüchern 1831 (4, 166 f.) Niemand dürfe von dem Geist und den Fähigkeiten des Timomachos eine so geringe Meinung hegen um ihm zuzutrauen daß er einen so vortheilhaften, mächtigen Contrast wie der wozu die harmlose Sicherheit der Kinder mit der Medea benutzt werden könne, leichtsinnig übersehn habe. Je mehr Timomachos den großen Meistern ähnlich war, um so höher stand er natürlich über der einseitigen und beschränkten Vorstellung daß was aus einem Gegenstand entwickelt werden kann, auch immer in der Darstellung mit ihm verbunden werden müsse, als ob der Künstler auf das eine oder das andre bei irgend einer Auffassung und Behandlung noch so günstige Motiv nicht gerade aus ernster Ueberlegung verzichten werde nach der Aufgabe die er sich für jetzt gestellt hat. Nicht weniger wird man sich darüber wundern daß Meyer meint, ohne die Kinder würde die von Antiphilos beschriebene Medea ein Räthsel geblieben seyn, Medea ohne die Kinder wäre symbolisch und Timomachos, seiner spätern Zeit nach, werde seine Medea eher dramatisch gedacht haben, die im Ajas zu lösende Aufgabe sey eine ganz andre gewesen, da Medea nicht als eine Verrückte (wie freilich auch Ajas gewiß nicht) gebildet werden dürfe.

Aus Ciceros Verrinen (4, 60, 135) iſt bekannt daß die Bürger von Kyzikos den Ajas oder die Medea (von wem, iſt nicht bemerkt), wie die Bürger andrer Städte irgend ein höchſtes ihrer Kunſtwerke um keinen Preis abtreten würden. Sodann wiſſen wir aus Plinius daß der Dictator Cäſar die Medea und den Ajas des Timomachos um 80 Talente (wo, iſt nicht geſagt) erkauft im Tempel der Venus Genitrix weihte (7, 38) und dadurch in Rom den Gemälden überhaupt öffentlich ein großes Anſehn verlieh (35, 4, 9.) Nachher ſagt derſelbe (35, 11, 40 (136): Timomachus *Caesaris dictatoris aetate* Ajacem et Medeam pinxit, ab eo in Veneris Genetricis aede positas octoginta talentis venundatas [3]). Die Verbindung beider Gemälde und der hohe Werth den die Stadt Kyzikos auf ſie legte, verglichen mit dem außerordentlichen Preis den Cäſar zahlte, ließen vermuthen daß Cicero und Plinius von denſelben Werken rede. So nimmt R. Rochette an (Peint. ant. p. 232) und Zumpt ſagt zu der Stelle des Cicero: mirum ni Timomachi fuerint (Ajax et Medea) — sed scrupulum movet quod de Timomacho agens Plinius illum Caesaris Dictatoris aetate Ajacem et Medeam pinxisse dicit. Quod si accurate capiendum est, non possunt hae tabulae, de quibus Cicero agit, Timomachi esse, da ſie nemlich ſchon vor dem Jahr 70 vor Chr. in Kyzikos waren und Cäſar erſt 99 geboren wurde. Certe Caesaris aetatem a nato eo numerabis et Timomachum aut anno 99 aut non multo post pinxisse statues. Nach einer vierten Stelle des Plinius war die Medea die letzte Arbeit und die am meiſten bewunderte des Timomachos (35, 11, 40 (145): Illud vero perquam rarum ac memoria dignum, etiam suprema opera artificum imperfectasque tabulas, sicut Irin Aristidis, Tyndaridas Nicomachi, Medeam Timomachi et quam diximus Venerem Apellis, in maiori admiratione esse. Dadurch wird die Entſtehungszeit wenigſtens der Medea, deren Ruf zur Zeit der Verrina nicht als ein ganz junger zu denken iſt, noch weiter hinter die Zeit des Cäſar und Timomachos,

3) Das ei vor pinxit iſt, da es in den beſſeren Handſchriften fehlt, zu welchen nachher die Bamberger hinzugekommen iſt, und als ein falſcher Zuſatz aus dem Zuſammenhang erſcheint, ſchon in Silligs Ausgabe ausgemerzt, in deſſen Catal. artif. daher auch *ei* Ajacem pinxit berichtigt werden muß.

von dieser Zeitbestimmung befreit, in der That in ein unbestimmt früheres Zeitalter zurückversetzt. Und ich möchte eher den Irrthum auf der Seite des Plinius vermuthen, der den Maler als Zeitgenossen des Cäsar, welcher nur Käufer seiner Bilder gewesen wäre, unterschob, als daran daß die Gemälde die den Stolz von Kyzikos noch zu Ciceros Zeiten ausmachten und die welche Cäsar, gewiß doch nur auch als weltberühmte, zu urtheilen nach dem Preis und nach der Bestimmung für den Tempel seiner Genitrix, gekauft hatte, von einander verschieden gewesen seyen. So häufig sind die Gemälde und Statuen nicht, die von den Kunstkennern des Alterthums als ein Höchstes in ihrem Ort oder in ihrer Art herausgestellt werden, daß sie sich in derselben dargestellten Person, sey es die eines Gottes oder eine heroische, begegnen sollten: und hier ist es nicht ein einzelnes Werk, sondern ein Paar von Gegenstücken, vereinigt in Kyzikos wie in Rom. Aus derselben Stadt, wo damals die Malerei eine blühende Schule gehabt zu haben scheint, kaufte nach dem Cäsar, wie Plinius bei der ersten Stelle (7, 38) hinzusetzt, Agrippa einen Ajas und eine Venus, wenn nicht etwa aus dem vorhergehenden in templo Veneris, dem Plinius eine Venus für eine Medea, neben dem Ajas, in die Feder geflossen seyn sollte. Denn daß von solchen Gemälden wie der Ajas, die Medea des Timomachos Copieen (ἀπόγραφα) sehr häufig gemacht wurden, daß diese oft in hohem Ansehn standen, ist leicht zu denken und verräth sich hier und da. Was von dem Vers des Lucilius zu halten sey, ob er, als ein schwebelnder Dichter, am unrechten Ort auf das Bild des Timomachos, oder ob auf ein andres uns unbekannt gebliebenes gleich berühmtes Gemälde der Medea hingedeutet habe, ob man in Kyzikos in diesen Zeiten vielleicht behauptete, bei ihnen (in einer alten Copie) sey noch das Original und in Rom die Copie, oder was etwa sonst, wird schwerlich zu bestimmen seyn.

Uebrigens nennt mit Unrecht Sillig die Medea ein enkaustisches Gemälde: denn das Epigramm von Philippos auf eine Medea (bei Planudes n. 137, Anal. T. 2 p. 223 n. 43), von dem ein andres (n. 141 Anal. p. 226 n. 53), auch ἐν κηρῷ, die Medea nach vollbrachtem Mord betrifft, geht mit keinem Worte die

Medea des Timomachos an, auf die es freilich auch Böttiger (de Medea Eurip.) bezieht, und spricht vielmehr allein von der Wuth der Kindesmörderin: [4]) beide sind vermuthlich nur epideiktisch. Auch das Wachs für Gemälde gehört oft nur der Geziertheit des Ausdrucks an. So bei Statius (Silv. 1, 1, 100) Apelleae — cerae.

4) Unter den sechs Ueberschriften des Planudes εἰς τὸ αὐτό, die auf εἰς εἰκόνα τῆς Μηδείας ἐν Ῥώμῃ folgen, sind nicht blos die auf diese beiden Epigramme des Philippos falsch, sondern auch die bei N. 140 von einem Unbekannten, dessen Medea die Hand zum Mord schon gezogen hat.

Die Alexanderschlacht bei Issos.*)

Unsern Tagen war es bestimmt auch in der Gattung geschichtlicher Darstellungen und zugleich in der der Megalographie ein Höchstes kennen zu lernen, durch das Mosaik mit der Schlacht bei Issos. Ein Fußboden läßt uns die ganze Höhe die die Kunst erreicht hatte, in neuem und vollem Glanz erblicken, Entwicklung und Vollendung nach mehreren Seiten wo sie weniger groß gedacht wurden, erkennen und ahnden und dabei mit Erstaunen die Herrschaft der Idee und der alldurchdringenden künstlerischen Einheit und Harmonie in der Malerei noch gerettet erblicken als sie in der Poesie meist schon heruntergekommen oder verschwunden waren. Das Werk eines Meisters der, wenn auch sehr berühmt unter den Zeitgenossen, doch nicht aus der Klasse derjenigen seyn kann die mit ihrem Rufe die Welt und alle Zeiten erfüllen, nöthigt uns, und zwar durch eine Copie in einer der Kunst selbst am Wenigsten günstigen Art, zur Vergleichung mit Raphael in dieser Klasse von Compositionen und zu dem Geständnisse daß durch diese Vergleichung die Bewunderung des Einen oder des Andern nur in gleichem Maße gewinnen kann. Quaranta, der den Gegenstand des Mosaiks richtig erkannte, vermuthete daß es Copie nach Philoxenos, dem Schüler des Nikomachos sey, von welchem Plinius ein Alexandri praelium cum Dario nennt. Genannt ist uns selbst von den Meisterwerken dieser Zeit gewiß nur eine kleine Anzahl. Daher ist es erlaubt, auch nach dem was unter dem Staunenswürdigen unseres Gemäldes das Größte ist, die dichterische Idee

*) Rhein. Mus. 1834 3. Bd. S. 506, am Ende der Anzeige von Müllers Archäologie.

und die Kunst der Anlage, an die Schulen der Zeit zu denken deren höchstes Verdienst gerade in dem bestand was, wenn durch irgend etwas, uns durch dieses Werk veranschaulicht wird, an die des Pamphilos, des Lehrers von Apelles, des Melanthios und Pausias. Pamphilos, primus in pictura omnibus litteris eruditus, praecipue arithmetice et geometrice, hatte den Sieg der Athener bei Phlius gemalt. Ihn und den Melanthios stellt Quinctilian hinsichtlich der ratio über alle Andern, und Plinius setzt dem letzteren insbesondere den Apelles in der dispositio nach. Von Melanthios ist uns, außer Schriften über die Malerei, nur ein Siegeswagen mit Aristratos von Sikyon darauf bekannt; aber seine und seines Meisters Bilder sammelte Aratus auf, um sie dem dritten Ptolemäus zu schenken, und Wagen, Reiter, Schlachten waren darunter, nach dem Geschmacke der Zeit, höchst wahrscheinlich nicht wenige. Des Melanthios würdig ist unsre Alexanderschlacht und daß auch er, gewiß mit manchen Andern, einen solchen Hauptgegenstand, der seiner Schule und Zeit so angemessen ist, gewählt habe, nicht unwahrscheinlich. In dem Mosaik ist vor allem Andern, so viel es auch zu bedenken giebt, die geistvolle Erfindung zu bewundern, wonach der von Alexanders Sarissa durchbohrte Persische Feldherr, des Königs Bruder Oxathres die Einheit der Handlung und die Mitte der Darstellung ausmacht. Er kämpfte voran und erscheint, da seinem Falle plötzlich allgemeine Flucht folgt, wenn nicht der Wagen des Darius schon vorher zur Flucht gewandt war und von ihm noch gedeckt wurde, als die letzte Stütze des Heers, indem jetzt der Fuhrmann des Königs die Pferde mit umgewandtem Peitschenstiel antreibt und die Persischen Großen am Ende rechts mit Entsetzen nach demselben Sturze der den Darius einzig beschäftigt, ihre Blicke hinrichten. Darius wendet auf seinem Wagen sich um, sieht die Rettung mit dem Rücken an, vergißt sich und die Schlacht über dem Gefühl und der Pflicht eines Königs und eines Bruders gegen den sinkenden Feldherrn und Beschützer und streckt den Arm nach seinem Getreuen aus. Dieser Arm begleitet eine Rede und die Worte des Erhabenen, die das Getümmel verschlingen würde, sind im Bilde vernehmlich und geben ihm eine Größe wodurch das Grausenhafte

der Scene gemildert und die fürchterliche physische Gewalt des Augenblicks wie von einem Genius der Kunst gezügelt wird. Dem Sieger, der in ruhiger fester Haltung vordringt und nun nahe daran ist die Drohung wahr zu machen die er ausgesprochen haben soll, den Darius selbst in der Schlacht zu tödten, wird durch diese königliche Haltung und menschliche Größe ein so gutes Gegengewicht gegeben daß das Mitleid nicht weniger als die Furcht sich reinigt durch die Kunst, ja daß der Untergehende eigentlich als der Sieger erscheint. Indem die Entscheidung der Schlacht in ihrem rechten Mittelpunkte klar vor uns liegt und die eingreifenden, malerisch so kräftigen Einzelheiten in einfacher, weise gewählter Mannigfaltigkeit sich vor unsern Blicken ausbreiten, zeigt doch die magische Gewalt des großen und schönen und so würdig und ansprechend ausgeführten Gedankens Sinn und Theilnahme überwiegend zu sich hin. Hier ist entschieden geleistet was nur von Tragödien in gleichem oder größerem Maße gerühmt werden kann, daß ein hochtragischer Gegenstand durch die Kunst sich zur wahren Geistesbefriedigung auflöst und nicht bloß Ruhe, sondern Entzücken wirkt. Göthes Worte: „Mitwelt und Nachwelt werden nicht hinreichen solches Wunder der Kunst richtig zu contemplativen und wir genöthigt seyn nach aufklärender Betrachtung und Untersuchung immer wieder zur einfachen, reinen Bewunderung zurückzukehren" — geschrieben zwölf Tage vor seinem Ende und an demselben an dem er zuerst eine Zeichnung erhalten hatte — (Allgem. Zeit. 1832 Beil. Nro. 176) — konnten enthusiastisch erscheinen. Wie wahr und tief sie zugleich seyen, wird Jeder um so mehr empfinden, je mehr er dem eigenthümlichen Geiste der Griechischen Poesie und Kunst huldigt. Das Beste, im Ganzen, was bisher über dieß Gemälde ausgeführt worden, ohne daß wir von manchen Bemerkungen der Herrn Quaranta, Nicolini und Schorn gering denken, scheint die Abhandlung von Gervinus in den Heidelberger Jahrbüchern 1833 S. 142—163 [1]) zu seyn, obgleich der Verfasser bekennt daß seine Studien ihn zur Zeit noch sehr wenig befugt machten darüber zu reden. Gestehn müssen wir dagegen

1) Jetzt in dessen hist. Schr. VII S. 435—57.

einige Verwunderung über die Art wie ein Kunſtkenner wie Hr. Director Schorn (Kunſtblatt 1832 N. 100 S. 403 f.) den Darius („außer Faſſung und wie gelähmt") und die Bedeutung des Ganzen auffaſſen oder nach unſrer innigſten Ueberzeugung vielfach und durch und durch mißverſtehen konnte, während er in andrer Hinſicht vortreffliche Bemerkungen macht.

Die ſchönſte Auseinanderſetzung des Werks haben wir von K. O. Müller in den Göttingiſchen Anzeigen 1834 S. 1181—1196, die in deſſen Kl. Schr. unter den Recenſionen im 2. Band unbegreiflicherweiſe ausgelaſſen und ſelbſt im Verzeichniß derſelben übergangen iſt. Er ſtimmt darin im Allgemeinen mit den obenſtehenden Bemerkungen überein. [2]) In Bezug auf die Schlacht von Iſſos, die von Vielen anerkannt worden iſt, [3]) macht er eine wichtige Bemerkung. Wir wiſſen aus Diodor und Curtius das perſönliche Zuſammentreffen der beiden Könige, daß Oxathres ſeine Reiter vor dem königlichen Wagen aufſtellte, Alexander eine leichte

2) Er ſchrieb mir am 21. Juni 1834 daß er ſie „beherzigt" habe.

3) Schorn a. a. O. S. 405, Ambroſch Bull. d. J. a. 1833 p. 16, Minutoli Notiz über den 1831 gefundnen Moſaikfußboden Berlin 1835, G. B. Baizini Due lettere Bergamo 1836, Heeren in den Gött. Anz. 1837 N. 89, Hettner Vorſchule zur bild. K. 1848 S. 356. Gervinus war zu dieſer Erkenntniß nicht gekommen, ſondern will nicht entſcheiden welche Schlacht dargeſtellt ſey (a. a. O. S. 159.) Die Abhandlung von Quaranta, von welchem dieſe Erklärung ausgieng und ſpäter wieder beſtätigt wurde, Napoli e le sue vicinanze 1845 T. 2 p. 140—148, iſt überſetzt von F. Oſann in der Allgem. Schulzeit. 1832 N. 33 f. Nicht bekannt iſt mir, welche Gründe dagegen Roulez haben könne in ſeiner Notice sur la mosaique de Pompéi 1836, der ſich für die Schlacht von Arbela erklärte, nach Niccolini. So auch Quatremere de Quincy bei Mazois Ruines de Pompéi 4. Partie 1838 p. 87—91 (pl. 87), völlig grundlos, nur wegen des Votivreliefs aus Laurentum von gelbem Marmor im Muſeum zu Paris das dieſe Schlacht angeht. Eine neue Abbildung gab auch Zahn in der Neuen Folge ſeiner Ornamente Taf. 91—93. Avellino hatte zu ſeiner Deutung auf die Schlacht am Granikos (mitgetheilt aus einer Zeitſchrift durch Niccolini Quadro di Mos. ed. 2 Prato 1832 p. 49—51) einen täuſchenden Anlaß in Arrians Erzählung von einem Gefecht Alexanders in jener Schlacht mit Mithridates: aber die Anweſenheit des Darius im Bilde vernichtet dieſen erſten Gedanken einer beſtimmten Erklärung. Die Hirtiſche Erklärung von der Schlacht mit den Mardern und der Zurückgabe des Bukephalos (in den Berl. Jahrb. 1832 II S. 91 ff. Geſch. der bild. K. S. 336 f.) entfaltet die tiefſten Mißverſtändniſſe von welchem Punkt aus man die Analyſe des Gemäldes ſelbſt nach ihr beginnen möge.

Wunde in den Schenkel erhielt, mehrere der Perſiſchen Großen vor den Augen des Darius fielen, der in Gefahr gefangen zu werden ſich zu Pferd ſetzte und die Flucht nahm. Nach Arrian zwar, der aus Ptolemäos dem Lagiden ſelbſt ſchöpfte, hatte Darius ſich der Schlacht ſobald er ſeinen linken Flügel geſchlagen ſah, auf ſeinem Wagen entzogen und ihn erſt in den Gebirgsſchluchten zurückgelaſſen und das Pferd beſtiegen: aber auch ſchon Chares bei Plutarch (Alex. 20) berichtete das Zuſammenſtoßen der Könige im Gefechte, wobei nach ihm Alexander ſeine Wunde im Schenkel von Darius ſelbſt erhalten haben ſollte. Die Vergrößerung der Gefahr des Darius und die Verſchönerung der Schlacht durch die Sage iſt alſo alt genug für das Bild bezeugt, das nun ſeinerſeits dieſer Erzählung ein Altereszeugniß hinzufügt. Denn wer wollte bezweifeln daß der eine hier von Alexander ſelbſt durchſpießte Perſer ſtatt der drei gefallnen Großen jenes Schlachtberichts ſey (unter denen Oxathres ſelbſt ſich nicht befindet) und daß das andre neben dem geſtürzten Pferde des durchbohrten Perſers, am Wagen des Königs in den Vorgrund geſtellte Pferd für den König bereit gehalten werde von einem Perſiſchen Edlen, der im Getümmel feſtſteht und das im Entſetzen ſich bäumende Roß bezwingt?[4]) Die von dem Maler in dieß Pferd an

4) Diod. XVII, 33. *Ὁ δὲ Ἀλέξανδρος πάντῃ τὴν ὄψιν βάλλων καὶ σπεύδων κατιδεῖν τὸν Δαρεῖον ἅμα τῷ κατανοῆσαι, παραχρῆμα μετὰ τῶν περὶ αὐτὸν ἱππέων ἐπ' αὐτὸν ἐφέρετο τὸν βασιλέα, σπεύδων οὐχ οὕτω καταπροιερῆσαι τῶν Περσῶν ὡς τὸ δι' αὐτοῦ περιποιήσασθαι τὴν νίκην.* In der ausführlichen Schlachtbeſchreibung c. 34 kommt die Verwundung Alexanders in den Schenkel auch vor; die Flucht des Darius durch Beſteigung eines Pferdes iſt bei Curtius III, 11: Alexander non ducis magis, quam militis munera exsequebatur, opimum decus caeso rege expetens, quippe Darius curru sublimis eminebat, et suis ad se tuendum et hostibus ad incessendum ingens incitamentum. Ergo frater eius Oxathres, cum Alexandrum instare ei cerneret, equites quibus praeerat ante ipsum currum regis obiecit, armis et robore corporis multum super ceteros eminens; animo vero et pietate in paucissimis: illo utique proelio clarus, alios improvide instantes prostravit, alios in fugam avertit. At Macedones, ut circa regem erant, mutua adhortatione firmati, cum ipso in equitum agmen irrúmpunt. Tum vero similis ruinae strages erat. Circa currum Darii iacebant nobilissimi duces, ante oculos regis egregia morte defuncti, omnes in ora proni, sicut dimicantes procubuerant, adverso corpore vulneribus acceptis. Inter hos Atizyes et Rheomitres, et Sabaces praetor Aegypti, magnorum exercituum praefecti, noscitabantur: circa eos cumulata crat peditum equitumque obscurior turba. Macedonum quo-

dieser Stelle gelegte Absicht ist so sprechend daß Quaranta sie erkannte und einen Getreuen dem König „großmüthig" das Pferd bereit halten läßt, Quaranta der doch fähig ist die Umwendung des Darius und die Bewegung seiner Rechte (auch in der zweiten Beschreibung wieder) dahin zu deuten daß er an seine eigne Gefahr denke und seinen Kriegern zurufe ihn nur so lang noch zu vertheidigen bis er das Pferd bestiegen habe.[5]) Nein Darius bietet nicht sein Königreich für ein Pferd, sondern vergißt sein Reich und seine Gefahr bei dem Anblick der hinter ihm sinkenden Freunde: denn von Homer und Hektor und dem Darius des Aeschylus her verstand ein Griechischer Maler Ideen zu fassen die im heutigen Neapel weniger einleuchten oder Anziehung ausüben mögen. Auch Schorn sagt: „vor Darius steht das Pferd das zur Flucht bereit gehalten ist, von einem edlen Perser geführt." Für das Auge haben diese beiden Rosse, das stürzende und das zu besteigende, einen gewissen Bezug zu einander, ähnlich wie Alexander zu Pferd und Darius mit dem Viergespann: es ist nicht möglich die hervorstechende Bedeutung die sie nächst den beiden Königen selbst im Gemälde haben, zu verkennen. Selbst ohne diesen Zusammenhang ganz einzusehn, behauptet Gervinus daß auf den von Alexander durchbohrten Perser und seinen Fall das Allereinzelnste in dem an Figuren und Handlungen reichen Gemälde sich concentrire, indem der Hinsturz dieses Kriegers die Entscheidung der Schlacht ausdrückt.

que non quidem multi, sed promtissimi tamen caesi sunt: inter quos Alexandri dextrum femur leviter microne perstrictum est. Iamque qui Darium vehebant equi, confossi hastis et dolore efferati, iugum quatere et regem curru excutere coeperant; cum ille, veritus ne vivus veniret in hostium potestatem, desilit, et in equum, qui ad hoc sequebatur, imponitur: insignibus quoque imperii ne fugam proderent, indecore abiectis. Eine genaue Vergleichung des Bildes mit dieser Stelle des Curtius stellt Baizini an in dem Not. 3 genannten Schriftchen.

5) Ein Irrthum ist es von Heeren Götting. Anz. 1837 S. 1216, daß dieß Pferd das von Curtius III, 3, 11 erwähnte Roß der Sonne sey; dieß folgte dem dem höchsten Gott geweihten Wagen, verschieden von dem gleich darauf beschriebenen Wagen des Königs. Wie sollte dieß geheiligte Pferd „hier zur Seite des königlichen Wagens geführt werden"? In seinem frühern Aufsatz meint Quaranta daß Orathres auch nur an seine eigne Rettung denkend sich selbst auf das Pferd schwingen wolle; eine solche Nebensache daß im Gefecht ein Perser abgesessen hätte und wieder aufsteigen wollte, und dafür eine so ansehnliche Gruppe zunächst dem Königswagen, ist in diesem Gemälde unmöglich.

Alexander selbst in seinem ruhig festen Vordringen gegen den Königswagen wird noch mehr als durch die ungeheuer lange mörderische Sarissa gehoben durch das entblößte Haupt, wonach er der den größten Schrecken verbreitet, nicht fragt nach dem entfallnen Helm, sondern in nicht zu überbietender muthiger Kühnheit vordringt. Den Darius würde sein „Grauen", wenn er nur dieß allein ausdrückte, fester an das pathologisch und malerisch hervorragende Hinsinken des Reiters knüpfen: seine Seelengröße aber giebt auch ihm selbständige Anziehung. So liegt die Einheit in einem Moment, aber nicht in einer Figur, sondern im Zusammenwirken des Siegers, des durchbohrten Reiterführers, des selbstvergessenen geschlagenen Königs, des die persönliche Rettung des Königs ermöglichenden Getreuen der das Pferd zur Flucht heranbringt und festhält. Nach Müller in einer in seinen alten Denkmälern (Th. 1 Taf. 55) beigefügten Erklärung wäre „die gänzliche Hingebung des Gemüths an die Person des Königs, der tiefste Charakterzug der Persischen Nation, der das Ganze durchdringende und veredelnde Gedanke." Aber so wenig als im Chor eines Drama die Hauptidee zu suchen ist, kann es einem Künstler eingefallen seyn den Charakter der Perser über die Hauptpersonen zu erheben, und es steht außerdem dahin, ob überhaupt den Griechen, der den Tod für Vaterland, Freiheit und Ruhm zu preisen gewohnt war, jener historische Umstand, wenn er ihm auch bekannt gewesen seyn sollte, besonders hätte begeistern können. Es ist sogar kaum zu unterscheiden ob die erhobene oder an die Stirne schlagende Hand einiger Persischen Vornehmen vor dem Wagen des Darius bloß über die Nähe der Gefahr ihres Königs Entsetzen oder zugleich Staunen über den unwiderstehlichen Andrang des Makedoniers ausdrücken sollen, vor welchem die Perser schaarenweise, die Lanze hinter sich auf der Schulter gestreckt, entfliehen. Dieß Staunen würde dem Sieger zu einer wunderbaren Verherrlichung dienen und ausgedacht seyn mit ähnlichem Scharfsinn wie der entfallene Helm [6]) und angepaßt dem malerischen Zusatz daß Alexander eigen-

6) K. O. Müller S. 1186: „Theils um den eigenthümlichen Haarwurf freier zu zeigen, aber auch wohl auf Veranlassung einer bestimmten Nachricht, hat

händig den Hauptanführer der Perſiſchen Reiter erlegt, was zwar von den Schriftſtellern nicht gemeldet wird, aber einen ſo glaublichen und darum brauchbaren maleriſchen Zuſatz abgab, weil dieſer Lanzenſtoß eine Spitze der Entſcheidung ausmacht. Auf die wirkliche Geſchichte der Schlacht ſcheint das Gemälde auch in dem zerſtörten Theil Rückſicht genommen zu haben wo das von den Perſern unter den Makedoniern angerichtete Blutbad noch in allen Ueberbleibſeln um den König her ſich verräth.

Erſt wenn man ſich überzeugt hat, was in der That für Niemanden Schwierigkeit hat der mit künſtleriſcher Auffaſſung gegebener Thatſachen einigermaßen vertraut iſt, daß in dem Bilde die perſönliche Gefahr des Darius in der Schlacht bei Iſſos nach einer Erzählung die an ſich ſo wirkungsvoll und anziehend iſt als nur wenige Wendepunkte großer Schlachten bekannt ſeyn möchten, nicht bloß gemeint ſeyn könne, ſondern augenſcheinlich und ſo beſtimmt ausgedrückt iſt daß es gar nicht anders verſtanden werden dürfe, iſt man im Stande dem Geiſte des erfindenden Künſtlers ſein wahres Verdienſt zuzumeſſen oder recht zu fühlen wie unermeßlich es iſt. Wäre dieſer beſtimmte hiſtoriſche Bezug und der innere Zuſammenhang, die Evidenz dieſes Ganzen von Anfang an richtig gewürdigt worden, ſo hätte die Beurtheilung der Nebendinge, mit denen ſo viele ſich zu ſchaffen gemacht haben, eine ganz andre Richtung genommen. Denn was nicht mit Perſiſchem Brauch übereinſtimmte, war dann ohne Weiteres auf Rechnung des Künſtlers zu ſchreiben, der ſich nicht ſtreng an das Coſtüm gebunden hätte. So wäre auch hier Gelegenheit geweſen inne zu werden daß zwiſchen dem Sinn und Thun und Genügen der großen Künſtler und dem der Antiquare ein Unterſchied iſt, was Manche freilich nicht leicht zu begreifen oder anerkennen zu wollen geneigt ſind.

Und doch iſt ſowohl Alexander als das Perſiſche deutlich genug gekennzeichnet. Die Anaxyriden, den Aermelrock (κάνδυς) und die Tiaren auch im Krieg ſtatt der Helme legt den Perſern Herodot bei (5, 49. 7, 6) und Halsbänder (3, 20. 9, 80. Xe-

der Künſtler Alexanders Kopf unbedeckt gelaſſen; der Helm liegt, als wenn er ihm eben in der Hitze des Angriffs vom Kopf gefallen wäre, am Boden."

noph. Cyrop. 1, 3, 2.) Die den Mund verhüllenden Seitenlaschen (παραγναθίδες) heißen Penom bei den Persern, wie Müller bemerkt, welcher auch aufmerksam macht auf die zierlich geflochtnen und geschmückten Mähnen der Persischen Pferde, übereinstimmend mit dem Bruchstück eines Geschichtschreibers (Walz. Rhett. Gr. I p. 531), während die des Bukephalos kurz geschnitten und steif sind wie an den Pferden am Parthenon. Auch die gelben Schuhe fehlen nicht, die wir aus den Persern des Aeschylus kennen. Die Stickereien, wie an den Anaxyriden des sinkenden Reiterführers Reihen von Greifen, sind Persisch. Daß die Perser an dem sogenannten Nereidendenkmal aus Xanthos mit denen des Mosaikgemäldes übereinstimmen, ist schon von Andern bemerkt worden. Dem König ist der Bogen gegeben wie auf den Grabmälern von Persepolis und die gerade Tiare (ὀρθή) die ihn auszeichnet: er stimmt vollkommen überein mit dem Kopf auf einer einzigen Silbertetradrachme des Brittischen Museums mit ΒΑΣΙΛ auf der Rückseite [7]) und mit dem Perserkönig im Museum Gregorianum (T. 2 tav. 4,2[a]), dem ebenfalls ΒΑΣΙΛΕΥΣ beigeschrieben ist.

Was den Alexander betrifft, so würde der Schmuck des Panzers, über den eine purpurne Chlamys geworfen ist, auch einem Andern als ihm welchem Lysipp und Apelles den Blitz in die Hand gaben, angemessen seyn: auch die Aehnlichkeit mit Bildnissen von ihm welche Quaranta, Niccolini u. A. behaupten, ist sehr zweifelhaft. Wenn das bekannte aufsteigende Haar und die Blondheit (Ael. V H. 12, 14. Itiner. Alex. 14) zutreffen, so sind die Gesichtszüge eigenthümlich. Gervinus nennt den Kopf „den fadesten im ganzen Gemälde und weit entfernt von dem Löwenartigen das die Lobredner dem Alexandern ins Gesicht legen", während ein neuer Lobredner des Gemäldes ihm „etwas Grasses, Stieres, Wildes, das hinter dem Adel der meisten Perserphysiognomieen weit zurückbleibe", beilegt. Mir ist er anders erschienen. Weder Alexander noch Darius und andre Personen haben in der Abbildung im Museo Borbonico und in andern den wirklichen,

7) Leake in den Transact. of the R. soc. of litter. Soc. ser. I p. 258.

sehr eigenthümlichen und feinen Gesichtsausdruck des Werkes selbst: besonders gleicht der Alexander der Zeichnung wenig oder nicht dem Gemälde, worin das Gesicht des Königs ein bedeutendes, mannhaftes, durch Krieg und Thaten gehärtetes ist, wenig oder nicht in Uebereinstimmung mit den andern Bildern. Die ungriechischen Aermel kann man als eine historische Genauigkeit des Künstlers deuten, da nach Eratosthenes Alexander seine Tracht einigermaßen nach der Persischen änderte, nur mit Ausschluß der Tiara, des Kandys und der Anaxyriden; denn daß dieß erst später als die Schlacht von Issos geschehen ist, konnte der Künstler seinerseits wieder unberücksichtigt lassen. Der Backenbart Alexanders ist, wenn er ihn trug, in der Sculptur nicht gerade zu suchen: einen weit stärkeren hat zwar Ptolemäus Philadelphus auf dem schönen Kamee worauf Arsinoe neben ihm ist. Andre die das Gesicht Alexanders im Mosaik tadeln, berufen sich auf die Zerstörung die auf dieser Seite das Werk erfahren hat und auf die Spuren von Ergänzung die sich vorfinden sollen. Genug daß ein Griechischer Panzer deutlich und daß er dem Darius gegenüber ist. Dieselbe Figur sah ich auf einer äußerst schönen Münze des Nero, auf der Rückseite zwei Reiter und DECVRSIO. Perser haben auch Manche von denen nicht verkannt, welche die Schlacht selbst sehr falsch deuteten; [8]) Andern aber waren sie nicht deutlich genug und sie machten Kelten daraus. [9]) Andre mit größerer Ungebundenheit

8) Gleich Anfangs verfiel der Architekt Bonucci auf die Schlacht von Platäa, Gran musaico di Pompei, Nap. 1832 fol. Dann A. Marchand auf die von Marathon (übersetzt in den Blättern der Börsenhalle 1833 N. 119. 120), Graf Palin auf den Kampf des Ventidius mit dem Parthischen Königssohn Pakorus.

9) L. Vescovali, Discorso sul gran mus. di P. Roma 1832, denkt an Gallier und Griechen in Delphi; de Romanis an Gallier gegen Drusus bei Lugdunum, H. Schreiber an die Marcellusschlacht bei Clastidium, Freiburg 1843, und dieser wußte trotz der auffallendsten Irrthümer, als daß die Schlacht im Beginn, daß die Rüstung des einen Theils nicht Griechisch, daß der Königswagen nicht mit Vieren bespannt, sondern eine Esseda sey u. s. w., den „Mangel einer durchgängig Asiatischen Tracht" so mühsam nachzuweisen und auf die mangelnde Gesichtsähnlichkeit des Alexander und des Darius mit den ihm bekannten Bildern so viel Nachdruck zu legen daß, nachdem darauf Bergk, unter gewichtvollen Einwendungen gegen Schreibers Traum, mit einer sinnreichen Verbesserung dessen Kelten nach Pergamos versetzt hatte, um von Attalos I. besiegt zu werden (Zeitschr. für die A. W. 1844 N. 34 f.), Gerhard in der Archäol. Zeitung 1844 III S. 7 der Meinung seyn konnte daß diese Untersuchungen den Gegenstand zwischen einer Alexanderschlacht und einem Pergamenischen Sieg über Kelten noch immer ungewiß lassen.

brachten andere Einfälle auf den Markt, die höchstens in sofern bemerkenswerth sind als sie eins der stärksten Beispiele abgeben von den Vorstellungen die über die Werke der alten Kunst als ein zu Jedermanns Belieben gestelltes Spielwerk regelloser Tändelei im Erklären sich festgesetzt haben. Im Jahr 1836 zählte man schon über dreißig in Neapel, Rom, Frankreich, Schweden u. s. w. erschienene Erklärungen. [10]) Größere Gelehrsamkeit in Bezug auf die Aeußerlichkeit bei gleichem Mangel an Uebersicht der Kunstgeschichte und Einsicht in die Natur der Kunst wird aufgewandt von Cat. Janelli, welcher den Phrygischen Satrapen Arsites oder Arsamenes und den Hyrkanischen Feldherrn und Jonischen Satrapen Spitrobates oder Mithridates gegeneinander über in der Schlacht am Granikos erblickt, [11]) und H. Schreiber welcher Kelten und Marcellus bei Clastidium behauptet; eine gesundere Gelehrsamkeit jedoch von dem Letzteren.

Bei der augenscheinlichen Beziehung des Gemäldes auf eine bestimmte Schlachtscene, auf die welche bei Issos entschied, ist die Vermuthung Müllers höchst ansprechend, welcher eine Nachricht aus Ptolemäus dem Sohn Hephästions (im 4. B.) in Anwendung bringt. Mitten unter fabelhaften Helenen führt nemlich dieser auch eine geschichtliche Helena auf, die Tochter Timons in Aegypten, eine Malerin welche in jenen Zeiten in der Blüthe stand und die Schlacht bei Issos malte (als das Bild das ihren Ruf begründete), ein Gemälde das im Friedenstempel zu Rom unter Vespasian

10) Gran mus. Pompej. Tombe di Ruvo cet. Nap. 1836 p. IV. Unter demselben Titel widerlegt Giuseppe Sanchez Nap. 1835 8. unter andern Ponticellis Deutung auf Cäsars Sieg bei Alexandria, die auf den Tod des Sarpedon u. s. w. und erklärt sich selbst für Achilles und Hektor der zu Wagen vor jenem flieht nach Il. 9, 352. Ein Lombarde in der Mailändischen Bibl. Ital. erkannte den Timoleon der mit Syrakusern die Karthager schlägt und J. Chr. Jahn in Leipzig übertraf alle zusammen deren Erklärungen er zusammenstellte mit diesen Worten: „Darf man auf die Gesichtsbildung der kämpfenden Barbaren und auf den Umstand daß es ein Reitergefecht ist, etwas geben, so scheint es als sey vielmehr ein Kampf zwischen Römern und Numidiern oder Mauritanern dargestellt," in seinen Jahrbüchern für Philol. 1840 XL, 210. Oder ist noch genialer der Gedanke von Oken in der Isis 1843 S. 937, die Schlacht nach Aegypten zu versetzen aus dem Grunde weil Aegyptische Thiere und Pflanzen in Mosaik an Säulenpostamenten desselben Hauses sich befinden worin das Schlachtmosaik war?

11) Nuove riflessioni sul gran mus. P. per dimostrare la battaglia di Alessandro il Macedone al Granico. Napoli 1834 (16 S.) Die Ware des Fürsten auf dem Prachtwagen soll nicht die ὀρός seyn u. s. w.

aufgestellt war. In der That hier stimmen wichtige Umstände zusammen: die Vortrefflichkeit des Gemäldes, ohne die es nicht aus Aegypten nach Rom versetzt worden wäre, was sehr leicht durch Vespasian selbst, als er Aegypten besuchte, geschehen seyn kann; die Gleichzeitigkeit des Künstlers mit Alexander, zu dessen Lebzeiten die Alexanderschlachten die größten Meister beschäftigten; die große Berühmtheit die ein solches Bild von Rom und dem neugestifteten Tempel aus natürlich sehr bald erhalten mußte, so daß eine so kostbare Copie in Mosaik unter der Regierung Vespasians in einer Provinzstadt, in einem wohlhabenden Privathaus ausgeführt, von dem überraschend Auffallenden etwas verliert. Eine für Kassander gemalte Alexanderschlacht nennt Plinius von Philoxenos von Eretria, einem Schüler des Nikomachos: da aber nicht gesagt ist, welche Schlacht, so ist kein Grund gerade ihm die des Mosaiks zuzuschreiben, wie Mehrere thun (Niccolini, Quaranta, Schorn, Roulez.) Denn auch das proelium cum Persis von einem andern Zeitgenossen des Apelles, von Aristides aus Theben, von welchem Alexander ein Bild nach Pella mit sich genommen hatte, war höchst wahrscheinlich eine Alexanderschlacht; auch Nikias von Athen, der um dieselbe Zeit lebte, empfahl lieber Reiterschlachten und Seeschlachten als Vögel und Blumen zu malen; Aristoteles rieth dem Protogenes die Thaten Alexanders zu malen. Zweifeln könnte man ob einer Malerin solche Stärke in der Thiermalerei und besonders in Darstellung der höchsten Hitze des Kampfes zuzutrauen sey, wie sie das Mosaik bezeugt: aber wie die Geschichte nicht wenige Frauen vom Geiste der Debora und Telesilla kennt, so weist sie auch seltne Malerinnen auf die den Neid der ersten Maler ihrer Zeit erweckten, eine Elisabeth Serani u. a. Einen entschiednen Abhaltungsgrund der so ungezwungen und glücklich auf das Mosaik von Pompeji zu beziehenden geschichtlichen Notiz uns zu bedienen sehe ich daher auch nicht in dem Geschlechte dieser Helena, die, wenn die in einem elenden Buch uns erhaltene unverdächtige Nachricht wahr ist, unter allen Malerinnen nicht weniger hervorleuchtet als die Spartische Helena unter den Schönen. Um aber eine so wunderbare Erscheinung als Composition und Malerei in ihrem Gemälde darbieten, uns erklärlicher zu machen

ist daran zu denken wie viel der Einzelne voraus hat wenn von Vielen vor ihm ein großer Gegenstand oder eine Klasse von unter sich nah verwandten Aufgaben schon versucht, behandelt, gestaltet und auf eine große Höhe der Ausbildung erhoben worden ist.

Von ganz andern Ansichten als die hier verfolgten ist ein besondrer Freund der Archäologie ausgegangen, der in Schwegslers Jahrbüchern der Gegenwart (1846 S. 261—267) das große Mosaikgemälde von Pompeji mit der höchsten Bewunderung beschrieben hat. Ihm ist es genug Alexander und Darius und eine entschiedene Schlacht zu erkennen. Die Frage nach welcher, nach der wirklichen, bedeutet ihm nichts; wo das Zusammentreffen der Könige sich ereignete, ob überhaupt, sey gleichgültig (das wo würde es freilich seyn wenn davon nicht das wie abhienge.) „Der entscheidende Sieg des Hellenenfürsten und die hoffnungslose, zermalmende Niederlage des Asiatischen Großkönigs in irgend einer, vielleicht der vorletzten von Alexanders großen Perserschlachten, das sey die Aufgabe gewesen, — das Problem, in einem Symbolischen die Sache selbst zu geben." Darum will er alle Rücksicht auf die historische Realität, auf das Material der vorhandnen Nachrichten beseitigt wissen. Doch ergreift ihn zuweilen selbst noch der „realistische Tic", wie wenn er in dem Reiter hinter dem Alexander den Hephästion vermuthet oder die Wirkung des Falls des ersten Heerführers um Vieles zu verstärken glaubt wenn er ihn zugleich als einen „Prinzen des königlichen Hauses denkt, als den Bruder seines Königs, jenen Orathres der historisch in der Schlacht bei Issos fiel" (was zwar nicht gegründet ist.) Wäre ihm erinnerlich gewesen daß historisch bei Issos Darius den prächtigen Königswagen mit einem Pferd vertauschte, so hätte er es gewiß natürlicher gefunden das vorgeführte Pferd auf die Flucht des Königs zu beziehen als auf den „Feldherrn", dessen Pferd in demselben Augenblicke zusammengebrochen ist wo er selbst, halb noch auf ihm sitzend, den ungeheuren Lanzenstoß erhielt, so daß sich nicht voraussehn ließ, er werde das Pferd eines Andern bedürfen. Ja er erinnert bei dem kahlen Baumstamm und dem Felsen hinter dem Alexander daran daß in der Sage der Felsblock, Stein, Hügel, Baum wo irgend solch ein Bedeutendes geschehen, fortlebe

und „wie dergleichen in der Realität der Oertlichkeit selbst der Phantasie einen Halt- und Stützpunkt gewähre, so werde es auch im Kunstwerk eine ähnliche Wirkung hervorbringen.“ Gerade nach diesem Gesetz der menschlichen Natur wird auch das Gemälde einer ganzen Schlacht mehr Eindruck machen wenn es eine wirklich bestimmte, von vielen Menschen geglaubte, gekannte, besprochne, durch außerordentliche Besonderheiten ausgezeichnete, als wenn es eine nach allgemeinen Begriffen von einem Sophisten zusammengefaßte Schlacht darstellt. Von allen Menschen am Entferntesten von solcher Symbolik, im Gegensatze der „realen Specialität“ waren die Griechen, die ihre allgemeinsten Ideen in persönliche Götter, die allgemeinsten Erfahrungen über der Menschen Schicksale unter dem Namen bestimmter mythischer, durch Ketten der Sage mit der Wirklichkeit in entfernter Verknüpfung stehender Individuen gelegt hatten und die, seitdem sie auch Geschichte des Tags oder eben so sicher bekannte durch die Kunst darzustellen angefangen hatten, uns unzählige Beispiele von einzelnen bestimmten Schlachten darbieten, manche auch aus der Periode aus welcher das Gemälde in Pompeji herrührt, nicht ein einziges von einer unbestimmten, irgend einen ganzen Krieg oder das Schicksal eines ganzen Reichs oder etwa eines ganzen Zeitalters symbolisch vorstellenden Bildes. Die von einem Individuum gesetzten, ersonnenen Fälle haben nicht die Kraft der wirklichen, durch das allgemeine Schicksal und wirkliche Tugend und Größe oder wirkliches Unglück bewirkte Vorfallenheiten. Darum hängt auch in dem Mosaikbild, wie auch Müller sagt, „die Frage der Begebenheit mit der Auffassung der Idee des Werkes auf das Engste zusammen.“ Die Alexandersschlachten waren dazu vor andern durch recht auffallende, wirkungsvolle Ereignisse und Thaten ausgezeichnet, welche die schwärmerische Sage in den Geschichtsbüchern wie einen poetischen Stoff ergriffen und fortgebildet hat, und es brauchte daher der Künstler der eine Schlacht malen wollte, nicht darauf zu sinnen wie er das gewinnen wollte was die Italiäner nennen particoleggiare il concetto: sondern seine Sache war das Besondere, Gegebene mit ideeller Auffassung künstlerisch zu einem in sich abgeschlossenen Ganzen, zur Einheit eines Bildes umzuwandeln.

Quatremere de Quincy (Not. 3) macht die gute Bemerkung daß der Maler vermuthlich die Figuren in Lebensgröße genommen hatte, die der Mosaikarbeiter auf etwas mehr als zwei Drittheile des Raumes wegen herabsetzte. Ob die feinen Stiftchen, die man auf eine Million und beinahe 400,000 berechnet hat, aus Glaspaste oder aus natürlich gefärbten Marmorarten bestünden, ist man getheilter Meinung gewesen. Der Mosaist Rafaelli entschied im Jahr 1843 für das Letztere. Die Farben waren bei der Entdekkung, wie mir von Mitgliedern der Herculanischen Akademie versichert wurde, weit heller und frischer, ihre Wirkung vortrefflich: durch die Feuchtigkeit und die Wärme, denen sie in Pompeji ausgesetzt waren, erfuhren sie Nachtheil, was die Ursache der Versetzung des Werks nach Neapel gewesen ist. Aber lange Zeit wurde sie hinausgeschoben aus Besorgniß für das Werk, das dabei große Gefahr laufen könnte. Nachdem sie erfolgt und das Mosaik im Museum, im Saal der Flora, auf etwas erhöhtem Boden ausgelegt ist, sieht man es weit weniger gut als an seiner ursprünglichen Stelle. Aber auch bei den blasseren, zum großen Theil erloschenen Farben, die in der Abbildung mehr oder weniger wieder hergestellt sind, wirkt das Werk als Gemälde, so gut ist die Mosaik gemacht, und sowohl von ihm als von ihr giebt jede erneute Betrachtung eine erhöhte Vorstellung.

Zum Schluß mag der Götheſche Brief an Herrn Zahn vom 10. März 1832, so weit er das Gemälde betrifft, vollständig hier stehn. „Nun ist mein Wunsch erfüllt, und es möchte wohl keine Frage seyn daß jenes Mosaik den Alexander als Ueberwinder, den Darius in dem Seinigsten überwunden und persönlich zur Flucht hingerissen, vorstellt. Es ist ein höchster Gedanke daß, indessen der Perserkönig sich vor der unmittelbaren Gefahr weniger als über den Untergang seines Getreusten entsetzt, sein Wagenlenker mit dem Peitschenstiele die nachdringenden, schon siegwähnenden tapfern treuen Perser auseinanderwinkt, dem flüchtigen Königswagen Platz zu machen, da denn der Wald der gegen die Griechen gesenkten Speere durch diesen einzigen Gest dem Zuschauer paralysirt erscheint. [12]) Mitwelt und Nachwelt werden nicht hin-

12) Schorn (a. a. O. S. 403) erinnert daß diese Speere, wie man dem

reichen, solches Wunder der Kunst richtig zu commentiren und wir genöthigt seyn, nach aufklärender Betrachtung und Untersuchung, immer wieder zur einfachen reinen Bewunderung zurückzukehren. Unwiderstehlich wird man, ich kann es nicht übergehen, an die Schlacht Constantins erinnert, die nun künftighin der Siegestriumpf des Römischen Christenthums heißen müßte. Es beruhigt mich einigermaßen ein zweites Kunstwerk zu kennen, welches den Geist befähigt, durch Vergleichung und Gegensatz, sich aus diesem Knotengewirre herauszuwinden und sich den würdigsten Betrachtungen im Stillen zu überlassen."

lich an der Richtung der Figuren sehe, in eiliger Flucht auf die Schultern genommen seyen und den Panischen Schrecken des in voller Bewaffnung fliehenden Haufens zeigen.

Griechische Künstlergeschichte.*)

Es sind jetzt beinahe fünfzig Jahre daß Heyne (Antiqu. Aufsätze 1, 166) auf das Bedürfniß einer genauer bestimmten Zeitordnung der Künstler vermittelst kritischer Prüfung der Quellen aufmerksam machte. Die Gegenstände dieser Forschungen gehören zu den schwierigsten und schlüpfrigsten die es im Griechischen Alterthum giebt. Es reicht dabei nicht eine allgemeine kritische und historische Gründlichkeit zu, sondern innere Kenntniß von den Entwickelungen der Kunst und ihren verschiedenen Stylarten und Richtungen, Vertrautheit mit den manigfaltigen Charakterzügen der Kunstwerke sind in vielen Fällen zu sicherem Verständniß und Würdigung der Nachrichten ganz nothwendig. Daher hat vorzüglich die Erweiterung der Kunstkenntniß durch die bedeutendsten Denkmäler auch zur Erforschung der Künstlergeschichte in neuerer Zeit eine mächtige Anregung gegeben. Nach den schätzbaren Beiträgen welche Heyne und Böttiger geliefert hatten, haben Lange und Schorn und vorzüglich Thiersch und Müller auf diesem Gebiet sich Verdienste erworben. Diesen trefflichen Männern schließt in seinem unlängst erschienenen Werke:

Catalogus artificum, sive statuarii, sculptores, pictores, caelatores et scalptores Graecorum et Romanorum literarum ordine dispositi, 1827,

Hr. Julius Sillig sich an, nicht bloß durch Vereinigung und Verarbeitung des gewonnenen Ertrages ihrer Bemühungen, sondern zugleich auch durch eine Reihe eigener Bemerkungen. Hervorstechend ist in diesem sehr willkommenen Buch die gelehrte kritische Behand-

*) Kunstblatt 1827 Oct. N. 81 ff. S. 321.

lung der Stellen aus Plinius, in welcher wir zugleich Probe und Pfand einer Ausgabe des ganzen Plinius enthalten, womit der Verfasser eifrig beschäftigt ist. Seiner ganzen wohlgelungenen, gediegenen Arbeit wird das verdiente Lob nicht ausbleiben. Seine Forschung und Kritik sind vorsichtig und bescheiden, ohne daß es ihnen an Herzhaftigkeit fehlt: er ist aufrichtig und frei im Widerspruch und hält eben so wenig wo anzuerkennen ist an sich. Mit wahrem Vergnügen befolgt man die Behandlung schwieriger Fragen, wie unter Ageladas, Aglaophon, Aristokles, Phidias, Polyklet, oder die Conjecturen über neu hergestellte Namen, wie unter Amphikrates, Mys. Auf Visconti ist wenig oder mit Ausnahme des Kleomenes keine Rücksicht genommen, obgleich er auf die Unterscheidung und die Chronologie der Künstler viel Aufmerksamkeit gewandt hat,[1]) und obgleich er auch auf manche der wichtigsten neuen Bemerkungen die unter uns behandelt worden sind, unverkennbaren Einfluß gehabt hat. Hierin liegt eine gewisse Ungerechtigkeit, selbst wenn man in Hauptpunkten diesem berühmten Mann nicht beistimmen könnte. Es enthält z. B. sein Verzeichniß der Steinschneider mit Anführung ihrer verschiedenen ächten Werke in der zweiten Ausgabe von Millins Introd. à l'étude des pierres gr. 1797 p. 55—80 [2]) Manches das gar wohl hätte eingetragen werden mögen. Weniger konnte von anderen Künstler-Verzeichnissen die Rede seyn. Ganz vorzüglich ist die Kürze zu schätzen deren sich der Verfasser durchgängig befleißigt; denn zu keiner Zeit war sie empfehlenswerther als jetzt. Auf unzähligen Punkten überläßt er dem Leser das Buch durch die ausführlichen Erörterungen welche von Andern gegeben sind, zu ergänzen, zufrieden ihn darauf gewiesen zu haben. Nur der löblichen Scheu Entbehrliches

1) Visconti gedachte eine ununterbrochene Folge berühmter Meister von Phidias bis auf Hadrian, zum Theil nach historischen Combinationen aufzustellen. Musée Napol. T. I. p. 44. Im Musée Français so wie im Musée des Antiques, in der Abhandlung von Emeric David über die chronologische Anordnung der Griechischen Bildhauer 1807 u. a. Schriften kommt Vieles ausdrücklich von ihm vor, viel Anderes das an seine Meinungen erinnert.

2) Millin bemerkt selbst daß er ein handschriftliches Verzeichniß von Visconti benutzt habe (über welches Köhler in Böttigers Archäol. u. K. I, 11 spricht); und Villoison in den Mem. de l'Inst. de Fr. T. 2 p. 144 giebt diesem geradezu die ganze Arbeit.

aufzunehmen dürfen wir es beimessen wenn zuweilen in der Einschränkung auch ein wenig zu weit gegangen ist und Umstände ausgelassen sind die in wenigen Worten allerdings hätten beigefügt werden können. [3]) Daß auch die Stellen der Autoren nicht ohne Unterscheidung nach jener breiten alten Compilationsmanier sämtlich abgedruckt, sondern zum Theil nur ausgezogen, kurz gewürdigt, citirt, manche die zur Sache gar nichts beitragen, auch nicht einmal genannt sind, wird man nur billigen. Doch konnten bei diesem geschickten Zusammendrängen des Stoffs wohl doch noch manche Umstände und Manches nach verschiedenen Seiten hin in Verbindung gesetzt werden, zum Theil schon nach Junius, der in der That keineswegs bloß compilirt, sondern nach Datis gutem Vorbild große Aufmerksamkeit angewandt hat und die geschichtlichen Verhältnisse zu durchdringen bemüht gewesen ist. Besonders hat Hr. Sillig, indem er hauptsächlich auf die Zeiten der Künstler und andere äußere Umstände gerichtet war, weniger gesucht den unterscheidenden Kunstcharakter der größten Meister so vollständig als möglich aus den Zeugnissen der Autoren selbst hervortreten zu lassen, und es kann daraus entstehen daß Manchen die sein Buch nachschlagen, zuweilen Urtheile entgehen die eigentlich nicht übersehen werden sollten. So ist bei Polyklet nicht einmal die Hauptstelle von Quinctilian vollständig, eine Aeußerung Xenophons gar nicht, bei Hegesias nicht die Lucianische abgedruckt, bei Demetrius nicht die Lucianische Schilderung seines allzutreuen Porträts, mit welchem Lange (zum Lanzi S. 84) sehr richtig das Bild der uralten Priesterin von ihm zusammenhält um auf das Rembrandische seines Geschmacks noch mehr aufmerksam zu machen. Und solcher Zusammenstellungen für das Kunsturtheil lassen sich aus unsern Nachrichten noch so viele machen. Die Schilderungen des Kolosses von Chares bei Plinius u. A. sollte gewiß aufgenommen

3) Z. B. bei Apollonius, Nestors Sohn, aus Athen daß dieselbe Inschrift auch an einem andern schönen Torso gefunden worden, Winckelmann W. Th. 3 S. XIII; bei Attalos daß er seinen Apollon in oder für Argos machte. So fehlt bei Eutychides daß er Sohn des Zoilos und aus Ephesos war, bei Xenokrates daß Plinius ihn als Schriftsteller unter Parrhasius citirt, bei Daffus fehlt der voranstehende Name Eritonius; bei Nikias S. 289 daß er nach Paus. der beste Thiermaler seiner Zeit war u. s. w.

und Philo in den sieben Weltwundern, welchen Junius übersah, wenigstens angeführt seyn. Bei Phidias sind die Lobsprüche aller Art die sich bei den Alten finden, weggelassen (S. 342): aber dennoch dürfen sie nicht ganz übergangen werden wenn man vollständig urtheilen will. Selbst manche unbedeutende Aeußerungen späterer Schriftsteller würden wir lieber in ein Werk dieser Art unter einer Rubrik des Nichtssagenden zur leichten Uebersicht hinstellen als einem Zweifel an der Vollständigkeit des Materials zum Urtheil Raum lassen.

Freilich läßt sich hiergegen einwenden daß die inneren Verhältnisse sich doch nur im Zusammenhang und durch die Beziehungen verschiedener Künstler auf- und gegeneinander völlig deutlich machen lassen und daß die besondere Künstlergeschichte gerade auf dieser Seite der gesammten Kunstgeschichte, welche mit den unschätzbaren Urtheilen der Alten die Entwicklung aller aus eigener Anschauung gewonnenen und geläuterten Begriffe verbindet, Manches fortzuführen überlassen kann. Aber dann kann man auch wieder fragen, ob es nicht überhaupt besser seyn möchte die Schwierigkeit die bei aller alphabetischen Behandlung statt findet, ganz zu umgehen und von den wichtigsten Künstlern, an welche der Faden der Geschichte geknüpft ist, nach der Zeitfolge und getrennt nach Klassen zu handeln, sodann aber auch alle übrigen von denen weder die Zeit noch unterscheidende Eigenschaften bekannt sind, nach den verschiedenen Zweigen der Kunst zusammenzustellen. Wir sähen alsdann z. B. die mythischen und Collectivnamen, wie Dädalos, Epeios, Smilis mit seinem Vater Eukleides, der nicht weniger gemacht ist wie der Homerische Phereklos, Eucheir der Verwandte des Dädalos, Philokles, Telephanes u. A. in einer besondern Abhandlung sich gegenseitig erläuternd. Beiläufig zu bemerken, wie kommt es daß diese Namen und im Anhang noch einige andre desselben Schlags aufgenommen sind, da nach der Vorrede Grundsatz war die Künstler der mythischen Zeit auszuschließen? Agamedes und Trophonios und eine beträchtliche Anzahl anderer Namen, ja die Telchinen, die Kyklopen und selbst die Kabiren konnten fast mit demselben Recht unter den wirklichen Eigennamen stehen als jene, und allerdings ist die mythische Kunstgeschichte,

obgleich ziemlich mager und unfruchtbar, einer genaueren Untersuchung doch wohl werth. Ferner würden die Römischen Künstler, auch die Etruriſchen ſich abſondern von den Griechiſchen; zuſammenſtünden die Vaſenmaler (Taleides, Alſimos, Aſteas, Chariton, Euonymios [Euthymides], Nikoſthenes), die Moſaikarbeiter (Dioskurides, Soſos), und in größeren Reihen Bildhauer, Toreuten, Steinſchneider, Maler. Ein allgemeines Regiſter würde für den allgemeinen Gebrauch ungefähr dieſelben Bequemlichkeiten gewähren wie die alles untereinandermiſchende alphabetiſche Anordnung. Auch ließen ſich noch auf wenigen Seiten wieder beſondere Liſten aufſtellen von denen welche Bildhauer und Baumeiſter oder Bildhauer und Toreuten oder Maler in Einer Perſon geweſen, welche zugleich über Kunſt geſchrieben, oder ſynchroniſtiſche Namentafeln nach den verſchiedenen Kunſtarten u. ſ. w. Doch wenn von Zuſätzen die Rede iſt welche zu wünſchen die Schätzbarkeit des Werkes ſelbſt Veranlaſſung geben kann, ſo wird man leicht zugeſtehen daß ſehr zweckmäßig eine Abhandlung ſich anſchließen würde worin etwa die folgenden Gegenſtände in beſonderem Zuſammenhang von Neuem erörtert wären. Eine bis jetzt noch faſt ganz fehlende Ueberſicht der ziemlich reichhaltigen Kunſtliteratur der Alten könnte den Uebergang bilden zu einer allgemeinen Würdigung des Plinius und Pauſanias in Hinſicht auf Kunſt, worin natürlich manche einzelne Bemerkungen die auch in der Schrift zerſtreut vorkommen, nicht fehlen dürften. Dann wäre eine Ueberſicht der verſchiedenen Schulen, auch der Künſtlerfamilien und eine genauere Prüfung mancher dahin gehörigen Verhältniſſe zu wünſchen. Um nur einige Nebenpunkte zu erwähnen, ſo enthält das Künſtlerlexikon ſo viele Beiſpiele davon daß mehrere Künſtler zu derſelben Arbeit ſich vereinigten, häufig auch die Münzſchneider, daß mehrere gleichnamige ohne ausdrückliche Unterſcheidung erwähnt werden, ferner daß der Vater auch der Meiſter des Sohnes geweſen, wo denn die Vergleichung lehrt in wie weit es daher in gewiſſen Fällen wahrſcheinlich ſey daß die Väter der an Kunſtwerken beigeſchriebenen Künſtler ebenfalls aufzunehmen ſeyen. Ueber die Sitte und die Einrichtung der Namensaufſchriften überhaupt, worüber ſchon Dati einen Excurs hat, über das ἐποίησε

und ἐποίει, über die Stelle, die Schriftzüge, in Hinſicht mancher über die Zeit der Aufſchrift, die Aechtheit oder Unächtheit derſelben und über andere Punkte wäre Manches zu ſagen.

Um auch einen Tadel auszuſprechen, welcher übrigens durch bloße Aufmerkſamkeit zu vermeiden war, ſo bedauern wir daß nicht die Inſchriften ſowohl von Statuen als von Vaſen und von geſchnittenen Steinen durchgängig und vollſtändig mitgetheilt ſind, und zwar in ihrer eigenen Schrift. Die verhältnißmäßig ſo unwichtigen Römiſchen Inſchriften, meiſt von Gräbern, im Anhang, die ſo viel Raum einnehmen, dürften dagegen füglich, wie S. 149 mit einer geſchehen iſt, auf gewöhnlichen Druck zurückgebracht werden, was überhaupt bei bloßen Anführungen immer geſchehen ſollte. Von den andern müßten nicht einmal die Bruchſtücke ausgelaſſen werden, etwaiger künftiger Entdeckungen wegen, da der glückliche Zufall ſchon ſo Vieles in erwünſchte Verbindung gebracht hat.[4])

Ein Buch von ſo reichhaltigem und verſchiedenartigem Stoff wird bei einem aufmerkſamen Leſer leicht manigfache Bemerkungen hervorrufen. Wir theilen deren einige mit und bitten den Vf. darin ein Zeichen theilnehmender Freude an ſeinem Buch zu erblicken.

Ageladas. Der Widerſpruch in Anſehung der Zeit dieſes merkwürdigen Meiſters, indem drei verſchiedene Werke von ihm beſtimmt der 65. und 67. Olymp. angehören und doch auch von einem Grammatiker angeführt wird daß der von demſelben gemachte Herakles Alexikakos zu Melite (Hesych. ὁ ἐκ Μελίτης Ἀλεξίκακος) zur Zeit der großen Peſt; Ol. 87, 3. 4 errichtet

4) Solche Bruchſtücke finden ſich bei der Venus von Milo, in den Terracottas of the Brit. Mus. Tab. 32. 60, an einer ſilenartigen Figur im Museo Gabino Nr. 12, einem ſo mittelmäßigen Stück Arbeit daß Viſconti ſich auf Winckelmanns Bemerkung (VIII, 3, 13) beruft, unter den Namen ſeyen oft die Meiſter der Originale gemeint, während Andre bei ἐποίει immer ein Originalwerk verſtehen zu müſſen glaubten (ſ. Wolfs Analekt. I S. 145); und daß Zoega in den Däniſch gedruckten Kunſtberichten in dieſer Aufſchrift an einem zu Gabii gefundnen Silen . . . ΓΕΝΗΣ ΚΑΙ ΑΕΣ . . . die Weihenden verſteht, die ſich aus Frömmigkeit eingeſchrieben, obgleich ΕΠΟΙΟΥΝ dabei ſteht [Mon. Gabin. p. 34 n. XII, R. Rochette Lettre à Mr. Schorn 1832 p. 54 Διο]ΓΕΝΗΣ ΚΑΙ ΑΕΣ[χίνης Ῥοδι]ΟΙ ΕΠΟΙΟΥΝ], ſodann . . . [ΑΥ]ΣΙΜΑΧΟΥ ΕΠΟΙΕΙ an einer aus Griechenland gebrachten Statue in Feas Miſcellaneen p. CXCI und in Winckelmanns Br. an Daßdorf S. 216.

worden sey, wo also der Künstler viel über hundert Jahre alt gewesen seyn müßte, hat zu drei verschiedenen Annahmen Anlaß gegeben und aus deren scharfsinniger Prüfung ist nunmehr eine vierte Erklärung hervorgegangen. Ein Umstand ist bei dieser Sache noch nicht hervorgehoben worden, wenn nicht vielleicht Müller in der noch nicht gedruckten Abhandlung über Phidias, worin er wegen der Zeitrechnung jenen Scholiasten verwirft, wie Hr. Sillig anführt, zugleich dabei denselben Grund gehabt haben sollte welchen wir anführen werden. Die Erzählung nemlich war daß die Pest, nachdem so viele Menschen umgekommen waren, nach der Errichtung jener Statue aufgehört habe. Herakles also hätte sich als Alexikakos und das Tempelbild als wunderthätig auf die glänzendste Weise welche nur zu denken ist, bewährt gehabt. Bei einer frommen Erdichtung solcher Art wird Niemand eine historische Unrichtigkeit, die zur Sache dienen konnte oder nothwendig war, verwunderlich finden. War das Bild schon vorher an seiner Stelle gewesen, so entstand die Frage, warum es denn nicht früher geholfen hätte? also stellte man lieber seine Einweihung in dem Tempel mit dem Abzug der Pest in unmittelbare Verbindung. Und hier ist es gar nicht nöthig mit der Vermuthung zu Hülfe zu kommen daß das Bild vielleicht vorher anderswo gestanden habe, oder mit ähnlichen: sondern man darf getrost den Exegeten zutrauen daß sie bald aus Unkenntniß, bald wissentlich zu Ehren ihrer Heimath und ihres Heiligthums Unrichtigkeiten dieser Art einzumischen gar wohl fähig waren. Eingang fanden diese gewiß eben so leicht als diejenigen Erfindungen welche ihren Grund im Politischen und im Ehrgeiz oder in der Anekdotendichtung überhaupt hatten, von welchen beiden Klassen bei Phidias (S. 335) nach Müllers, und unter Apelles nach Tölkens Erforschung merkwürdige Beispiele erwähnt sind. Sicher war daß die Statue Ageladas, den Lehrer des Phidias, zum Meister hatte; ob der einige Jahrzehnte früher oder später aus der Welt gegangen sey, war den Meisten unbekannt oder gleichgültig; desto begieriger nahmen Viele die Geschichte auf daß das Bild die große Pest bezwungen habe, so daß diese in die Schriften über Kunstwerke übergieng, aus denen der Scholiast geschöpft hat; und in diesen unterließ man dann nicht,

nachgehends aus der Pest die Zeit des Ageladas Ol. 87 zu bestimmen, wie wir aus Plinius sehen, der ihn in diese Zeit setzt. Diese Erklärung aus Erdichtung, Leichtgläubigkeit und Unkritik, so gewöhnlichen Erscheinungen im Griechischen Alterthum, scheint einfacher und natürlicher als die Annahme eines zweiten jüngeren Ageladas, auch in der Art gewendet welche Hr. Sillig vorschlägt, wobei ein eigener Irrthum des Plinius und zugleich ein anderer des Pausanias in derselben Sache vorausgesetzt werden muß. Wie viel kecker ist die Erfindung der Phigalier, welche aus ganz ähnlichen Beweggründen sagten, ihr Apollon habe den Beinamen Epikurios von der Abwehr derselben großen Pest erhalten. Müller hat bemerkt daß die Pest gar nicht nach Arkadien gedrungen ist und daß der Baumeister Iktinos zu jener Zeit nicht hätte hinkommen können. *) Den Zeus in Naupaktos, nach Ol. 81, 2, kann der alte Ageladas wohl gemacht haben und es vereinigt sich alsdann Alles was von ihm angeführt wird bis auf die Errichtung des Alexikakos vor dem Ende der großen Pest. [Von der gleichen Ueberzeugung von der Unglaubhaftigkeit der Tempelsagen zu Ehren mancher Götterbilder geht aus was oben S. 41 f. über den Alexikakos von Ageladas und den von Kalamis bemerkt ist. Auch manche andre Angaben die in der Kunstgeschichte sich erhalten, beweisen mir nur den frommen Eifer, den Werth und die Heiligkeit alter Götterbilder durch Erdichtungen über die Kraft die sie ausgeübt oder den Schutz der Götter unter welchem die Künstler gestanden, fühlbar zu machen, wie z. B. was Plinius von Dipönos und Skyllis in Sikyon erzählt. Hier nimmt Thiersch (Epochen S. 142) nach einer ganz andern Erklarungsweise Neid und Verfolgung der einheimischen Künstler als die Triebfeder an, und leitet das Delphische Orakel über den Hunger und die Unfruchtbarkeit von der Gunst der Priester gegen die Künstler ab. Die Hypothese desselben Gelehrten von einem älteren und jüngeren Ageladas wird verfochten von Völkel in dem archäolog. Nachlaß S. 106—113. A. Rochette hingegen erklärt in seinem Supplément au Catalogue des artistes die Angabe der Scholien zu den

*) Nach dem vorläufigen Bericht in den Götting. Anz. In der Vorlesung selbst de vita Phidiae kommt dieß p. 15 vor.

Fröschen (594), daß der Herakles Alexikakos von Ageladas gemacht und zur Zeit der Pest aufgestellt worden sey, als ein Mißverständniß. Walz der auf diesen Anlaß die Chronologie des Ageladas nochmals recapitulirt (in den Heidelberg. Jahrb. 1845 S. 393—96), hält „die Verwerfung eines ausdrücklichen Zeugnisses von einem Schriftsteller dessen Nachrichten auch sonst in der Archäologie willkommen und durch Monumente bestätigt seyen" (große Ehre für den mir völlig unbekannten Scholiasten) für eine Gewaltthätigkeit und zählt daher das Problem zu den noch ungelösten. Vermittlungen wie die von Ranke de Aristophanis vita p. CXCIV s. gehn von einer ähnlichen Ansicht von der Beschaffenheit der Ueberlieferung über Einzelheiten dieser Art aus. Noch weniger kann ich nach den von mir gemachten Erfahrungen an so manchen „Schriftstellern" denen wir nebenbei auch glaubhafte Nachrichten verdanken, mich darin finden, wenn die Pest welche die Phigalier meinten, nicht die große berühmte, sondern eine zehn Jahre frühere unbekannte gewesen seyn und ihre Sage dienen soll, mit andern eben so künstlichen Beweismitteln, die Aechtheit der Gesandtschaftsrede des Thessalos an die Athener und die geschichtliche Wahrheit der Widersprüche worin sie mit andern Zeugnissen steht, zu erweisen. So benutzt diese Sage Chr. Petersen in seiner gelehrten Untersuchung über die Lebensverhältnisse des Hippokrates in Schneidewins Philologus IV S. 235.]

Den Anthermos, aus der alten Bildhauerfamilie in Chios, seines berühmten Namens verlustig zu erklären, aus dem Grund weil der Name nicht Griechisch sey, ist eine unnöthige Strenge. Zwar scheint auch ein gelehrter Abschreiber des Plinius dasselbe gedacht und darum Archermus erfunden zu haben, was dann in Achermus verdorben wurde. In Ansehung der Endigung ist eigentlich kaum eine Verschiedenheit in den Handschriften. In dem Schol. des Aristoph. aber Av. 573 hat man Ἀρχέννους als Vater des Bupalos und Athenis erst durch die Verwandlung in den Accusativ hineincorrigirt, und sich dadurch genöthigt auch φησὶ in φασὶ zu ändern und καὶ zu streichen. Läßt man Alles unangetastet, Archenus (denn Ἀρχένους ist zu schreiben, statt Ἀρχέννους, und dieß gilt für Ἀρχίνους, wie ἀρχέλαος u. a.) also als Schrift-

ſteller, welchem dann (Antigonos) Karyſtios oder Karyſtios der Pergamener, der περὶ διδασκαλιῶν geſchrieben hatte, entgegengeſetzt wird, ſo iſt Alles vollkommen in Ordnung; und daß der Vater des Bupalos und Athenis nicht ausdrücklich genannt iſt,*) deutet auf ſeine Berühmtheit und zugleich auf die größere der Söhne. Ἄνδρομος bedeutet hermesgleich, und Hermes hat auch auf die Kunſt Beziehung genug; ähnlich ſind ἀνθήλιος, ἀντίθεος, ἀντίπαις, Ἀντήνωρ, Ἀνθίππη, Ἀντιλέων, Ἀντιπάτηρ und mehre andre Wörter.**)

Attalus machte nach Pauſanias den Lykiſchen Apollon in Argos. In Argos aber wurde vor mehreren Jahren an einer Statue der Name ΑΤΤΑΛΟΣ entdeckt, Böckh giebt ihn Nro. 1146 aus Fauvel und bezieht ihn auf den aus Pauſanias bekannten Künſtler. Auch Dodwell Tour through Greece 2, 217 führt dieſe Statue und den einfachen Namen an. In dem Journal der Italieniſchen Literatur zu Padua 1811 Th. 28 S. 86 iſt aus einem Brief aus Corfu vom 6. Aug. 1810 von jenen Nachgrabungen bei dem Theater in Argos nähere Nachricht gegeben. Sie wurden auf Veranlaſſung eines Doctor L. Franck und unter Leitung eines Griechen aus Ambrakia betrieben und lieferten nebſt zwei Basreliefen wenigſtens ſechzehn Statuen und Büſten, Statuen beſonders von Venus, Aesculapius, Mercur, unter der Hälfte der natürlichen Größe, Alles von ungemeinem Werth (mirabilissimi per l'arte), in die Hände des Paſcha, der ſie ſämtlich an Lord North für 1200 Zechinen verkaufte. Darunter iſt nach dieſem Berichterſtatter eine Büſte, dieſe denn neben der Statue mit dem Namen Attalo d'Andregato celebre scultore Ateniese, alſo Ἄτταλος Ἀνδραγάθου und vielleicht Ἀθηναῖος, wenn nicht der Mann mit

*) So iſt bei Jamblichus V. P. 34, 241 unter τοῦ πατρὸς Ἐπιχάρμου καὶ ἐκείνου διδασκάλας Helothales verſtanden. Kl. Schr. I, 278.

**) Bei Plinius vertheidigt Anthermus, nach den Handſchriften, Völkel archäol. Nachlaß S. 120, während K. O. Müller zu demſ. S 151 nach den Scholien des Ariſtophanes, auch bei Suidas und der Eudokia, Athenis vorzieht. Bergk in einem Programm, Exercitatt. Plin. 1847 p. 30 s. nimmt aus dem Cod. Bamberg. u. a. Archermus, das mit Ἑρμαρχος zuſammentrifft. Eben ſo Jan im Tübinger Kunſtblatt 1833 S. 141. Der Bamb. hat an zwei Stellen Archermus vom Vater und Anthermus vom Sohn; der Monac. Archemos vom Vater, Anthemus vom Sohn.

dem celebre, welches die Anführung des Pausanias meint, zugleich den Ortsnamen zugesetzt hat.

Callimachus. So schätzbar die Abhandlung über den Beinamen dieses Künstlers ist, so bleiben dennoch Schwierigkeiten übrig. Wenn ihn nach Vitruvius 4, 1 die Athener κατάτεχνος nannten propter elegantiam et subtilitatem artis marmoreae, so wollten sie schwerlich das Uebermaß fleißiger Ausführung loben; und enthält gleich verkünstelt, wie Schneider übersetzte, einen andern Nebenbegriff, so entspricht doch allerdings im Allgemeinen dieser Ausdruck dem Griechischen. Dieß beweiset das Wort des Sophokles, welcher an Aeschylus tadelte τὸ πικρὸν καὶ κατάτεχνον τῆς αὐτοῦ κατασκευῆς, [5]) auch eine Art falscher Richtung oder Anwendung der Kunst. Freilich legt auch Dionysius dem Kallimachos Feinheit (λεπτότητα, subtilitatem oder vielleicht argutias, in der Sprache des Plinius) und Zierlichkeit (χάριν) bei. Aber dieß sind Dinge die gewöhnlich verschieden beurtheilt werden, und Plinius giebt uns über die Feinheit und Zierlichkeit in den Arbeiten des Kallimachos guten Aufschluß. Auch sagt Pausanias (1, 27, 7) in bester Uebereinstimmung mit ihm, in der Kunst selbst (dem wahrhaft Bedeutenden und mit Recht Wohlgefälligen) sey Kallimachos hinter den Ersten geblieben, nur in der Geschicklichkeit, so daß er auch den Bohrer bei dem Marmor gebraucht habe, also in der Kunst der Ausführung im Einzelnen sey er der Erste gewesen. Unabweislich und dem Sinne nach mit κατάτεχνος wohl vereinbar ist die andere Bezeichnung, welche Sillig nach Handschriften sowohl des Pausanias als des Plinius der gemeinen Lesart in beiden κακοζήτεχνος vorzieht, nemlich κατακεκεχνας, was nach der schon von Schneider angeführten Stelle des Dionysius die übertriebene Ausführung in Aederchen, Härchen und der ganzen Oberfläche der Haut bedeuten kann. Aber Plinius selbst scheint doch κακοζήτεχνος oder einen Ausdruck ähnlicher Be-

5) Plutarch. de prof. in virt. 7. Aehnlich bedeutet κατὰ im κατάπικρος, vom unordentlichem, gleichsam verdorbenem Haar, κατάγλωσσος, im Reden oder in γλῶσσαι, verkehrten Ausdrücken, ausschweifend, in κατάδοξος, von übler Meinung, κατάγυμνος, verdreht, κατάγινάω, entkräftet. Dagegen hebt es die Bedeutung in κατάδηλος, κατάκαρπος, κατάπορος, wiewohl Ἀρίστιος auch überdrüssig (versättigt) ist.

deutung gelesen zu haben, indem seine Worte dieß bestimmt ausdrücken, jenes zum Theil dagegen gar nicht berühren. Ex omnibus autem maxime cognomine insignis est Callimachus, semper calumniator sui nec finem habendis diligentiae, ob id καὶ κἀζήτεχνος appellatus, memorabilis exemplo adhibendi curae modum (dadurch daß er nicht Maß hielt). Huius sunt saltantes Lacaenae, emendatum opus, sed in quo gratiam omnem diligentia abstulerit. So vereinigt er die zwiefache Ansicht der Sache, die des Künstlers, der Recht zu haben glaubte wenn er sich in der Ausführung nie genug that, und der Andern, welche sagten daß er nicht wisse wann er aufhören sollte und ihn darum tadelten, wie denn Apelles an sich als den einzigen Vorzug vor Protogenes rühmte, quod manum de tabula scivet tollere. Der Erzgießer Apollodor aber wurde nach Plinius insanus genannt als ein inimicus sui iudex. Daß er durch zu viel Ausführung der Grazie schade, ist auch an Menge getadelt worden; und die Holländer haben den Ausdruck Perfectie-Krankheit, wie Leibnitz einmal anführt. Daß das Wort Kunsttadler, der die Kunst schlecht macht, auch das bereits Vollendete als noch unfertig schilt, mit der Erklärung des Plinius calumniator sui, mit eigenen Arbeiten also eben wie mit fremden nicht verträglich sey, läßt sich gewiß nicht behaupten, da zuweilen der bekannte Charakter einer Person hinzuzunehmen ist um einem Beinamen richtig zu beziehen; und ein Grad von Räthselhaftigkeit ist ohnehin den Zunamen nicht fremd. Dabei kommt dieß κἀζήτεχνος zugleich auf den Begriff von κατάτεχνος und κατατηξίτεχνος ungezwungen zurück, indem es aus demselben Grund hervorgeht oder zu demselben Fehler, einem ängstlich übertriebenen Fleiß hinführt. Ja wenn Pausanias sich zweifelhaft ausdrückt, ob der Künstler selbst den Namen sich beigelegt oder ihn von Andern erhalten und angenommen habe, so möchte man auch bei ihm lieber κατάτεχνος lesen, da dieß an sich keineswegs so tadelnd klingt daß es nicht Jemand von sich selbst gebrauchen könnte, sondern vielmehr nur den Grundsatz welchen jener Meister bekannte, derb ausdrückt. Welcher Künstler dagegen möchte sich selbst κατατηξίτεχνος nennen?*) Wollten wir aber annehmen daß κατάζή-

*) Dieß übersieht oder verunstaltet ganz anders K. O. Müller zu Völkels

τεχνος in den Pauſanias aus dem Plinius gekommen ſey und die dort paſſende Lesart verdrängt habe, ſo müßten wir zugleich bei dieſem einen alten, beſonders gelehrten Abſchreiber vorausſetzen, welcher anderswoher das κατατηξίτεχνος herbeigezogen hätte, auf ähnliche Art wie Clavier das Vitruviſche κατάτεχνος in den Pauſanias. Die Sache iſt in der That ſonderbar: die Lesart κατατηξίτεχνος in Handſchriften von beiden Schriftſtellern und hierdurch wahrſcheinlich, an ſich auch paſſend zu dem Kunſtcharakter des Kallimachos, und dennoch im Zuſammenhang beider Autoren anſtößig. Dieſe Schwierigkeiten würden ſich ſämmtlich auflöſen wenn man ſetzte καταθηξίτεχνος, der die Kunſt wetzt, ſchärft, ſich immerzu antreibt; ein Ausdruck auf welchen Pindar leitet wenn er (Isthm. 5 fin.) den Lampon einen Wetzſtein der Athleten nennt (ἀθληταῖσιν χαλκοδάμαντ' ἀκόναν) und in gleichem Sinn θήξαις gebraucht. [6]) Dieß Wort verträgt ſich mit Allem was Plinius ſagt und kann dennoch auch als Lobſpruch gelten; auch iſt es ſchwerverſtändlich genug um leicht in das andre, in der Sprache der Rhetorik wenigſtens nicht ganz unbekannte Wort verwandelt zu werden, ſo wie Andere die ſich vielleicht an das calumniator sui hielten, dafür κακιζότεχνος ſetzen mochten, wenn nicht etwa verſchiedene Schriften die Anekdote mit allerlei Verſchiedenheiten enthielten und auch dieſes Wort darboten. Doch zu viel Worte über eine nicht ganz auszumachende Sache. [Siebelis beſtreitet im Auctarium Annotationum ausführlich Silligs Vermuthung catatexitechnus, welche dieſer nachher aus dem Cod. Bamberg. in den Text aufgenommen und p. 58 ſeiner Ausgabe gerechtfertigt hat. Unter denen die ihm beipflichteten, iſt nicht zu übergehn Lange (Berl. Jahrb. 1829 Th. 1 S. 125.) Aber mit vollem Recht behalten die neueren Herausgeber des Pauſanias bei ihm κακιζότεχνος bei, das dieſer offenbar in dem Sinne nimmt daß Kallimachos die Kunſt der andern herabſetzte, durch ſeine eigne ſtren-

Nachlaß S. 154 f., wo er ſonſt das κατατήκειν τὰς τέχνας εἰς φλέβια καὶ πτίλα καὶ χνοῦς καὶ τούτοις ὅμοια bei Dionyſius beſpricht.

6) Ol. XI, 20 θήξαις δέ κε φύνᾳ' ἀρετᾷ ποτὶ πελώριον ἐρμάσαι κλέος. So ſagt Xenophon θήγειν τὸ φρόνημα, θήγειν τὰς ψυχὰς εἰς τὰ πολέμια. Hesych. καταθῆξαι, παροξῦναι. So auch hauskarlis haesselse, eos s. aculeus militum. Heimskringla II, 348.

gere Ausführung oder ſeine Beurtheilung; denn er legte ſich den Namen bei oder ließ ihn gern und ſelbſtgefällig gelten (κατέστησεν ἐφ' αὑτῷ) indem Andre ihn ihm beilegten. So ſah Pauſanias wenigſtens die Sache an. In dem Sinn eines calumniator (nicht priorum, ſondern) sui könnten dieſen Namen nur Andre dem Künſtler beigelegt haben, und dieſe konnten ihn dann auch auslegen oder den Fehler der leicht, wenn nicht nothwendig ſich daran heftet, beſtimmter ausdrücken durch κατατηξίτεχνος ſowohl als durch κατάτεχνος. Kallimachos ſelbſt konnte ſich nennen καταθηξίτεχνος, ſo wenig auch wahrſcheinlich iſt daß er es wirklich gethan habe. Weſentlich unrichtig iſt es nur in Namen und Auslegung bei den verſchiedenen Autoren Uebereinſtimmung und eine unnatürliche Stetigkeit der Ueberlieferung auch in ſolchen Dingen vorauszuſetzen.]

Skopas. Den Phaethon der Geſellſchaft der Aphrodite und des Pothos von Skopas in Samothrake zu entziehen, iſt um ſo bedenklicher als in Korinth im Tempel der Aphrodite mit ihr gerade nur Helios nebſt Eros verehrt wurde (Pauſ. 2, 4, 7.) Nur überſehen iſt die eherne Aphrodite auf dem Bock bei Pauſanias (6, 25, 2), welche noch eine beſondere Wichtigkeit erhält durch den Gegenſatz gegen die Aphrodite des Phidias, im Innern des Tempels, mit der Schildkröte, wonach die Göttin tugendhafter Hausfrauen und nicht freier Lüſte gedenkt. Eben ſo iſt das Paar von Eumeniden das an einer andern Stelle (S. 134) erwähnt iſt, zufällig bei Skopas ſelbſt ausgelaſſen. Auch iſt es gewiß nur Verſehen, nicht abſichtlich geänderte Schreibung (ἑκατέρα für ἑκατέρᾳ) wenn der Verfaſſer in der Gruppe von Leto und Ortygia einer jeden von beiden ein Kind, ſtatt der Ortygia auf jeden Arm einen der Zwillinge giebt (vgl. Levezow Medic. Venus S. 59.) Tyrwhitts Aenderung σχολιὰ in Σχόπα, d. i. ΑΙ in Π, welche Jacobs ſo glänzend gerechtfertigt hat, nahm auch Villoiſon an in den Mem. de l'Institut de Fr. II, 146. [Im Rhein. Muſ. 1835 III S. 351 iſt zu den Vermiſchten Schriften von Jacobs Th. 5 S. 463 ff. bemerkt: „Es folgt die bekannte Abhandlung über σκολιὰ ἔργα beim Strabo. Die Emendation Σκόπα ἔργα hat der Verfaſſer ebenfalls vertheidigen zu

müssen Anlaß gefunden, und er thut es, wie früher 3, 476 kurz, so hier mit großer Geduld gegen das wunderlichste Gerede in den Wiener Jahrbüchern, und ausreichend auch gegen Brönsteds Rechtfertigung der Vulgata (Reise 2, 161), welcher ἁπλᾶ ἔργα bei Pausanias 5, 17, 1 gegenübergestellt. Diese Erklärung fand auch in den Annali dell' instit. di archeol. 1830 2, 298 Beifall, wo der weit näher liegende Gegensatz ὀρθὰ (ξόανα) angegeben und wenigstens die Deutung auf Gruppen im Gegensatze der Einzelfigur abgelehnt, unter ἔργον σκολιὸν aber une statue inclinée, ondulense et remuée verstanden wird. Ganz gewiß hat Müller jetzt die Meinung Aeginet. p. 110, welche die Lessingsche ist, längst aufgegeben. Ehe man eine so durchaus wahrscheinliche Emendation verwarf, hätte man auch dieß noch bedenken sollen, ob Strabon der Schriftsteller sey bei welchem man einen sonst unerhörten, also doch gewiß hier gesuchten Kunstausdruck, von so allgemeiner Bedeutung daß er den ἀρχαίοις ξοάνοις gegenüberstehe (welch ein Gegensatz aber, man möge aus σκολιὰ auch machen was man wolle!), erwarten dürfe. Ja noch mehr: Strabon sagt nicht einmal, wie der Verfasser (S. 487) gegen die angebliche Gruppirung anführt, daß der Latona zur Seite die Ortygia mit den Zwillingen auf den Armen gestanden habe; sondern nach dem Zusammenhange stand in einer der neueren Kapellen die Leto, in der andern die Ortygia. Ὄντων δὲ ἐν τῇ τόπῳ πλειόνων ναῶν, τῶν μὲν ἀρχαίων, οἷς τὰ ὕστερον γενομένων, ἐν μὲν τοῖς ἀρχαίοις ἀρχαῖά ἐστι ξόανα, ἐν δὲ τοῖς ὕστερον Σκόπα ἔργα, ἡ μὲν Λητὼ σκῆπτρον ἔχουσα, ἡ δὲ Ὀρτυγία παρέστηκεν, ἑκατέρᾳ τῇ χειρὶ παιδίον ἔχουσα. Es sind zwei Figuren angeführt, die in den (zwei) neueren, vermuthlich kleinen Tempeln standen, und παρέστηκεν geht nun auf die Beziehung zwischen beiden Figuren, obgleich sie durch die jetzige Aufstellung getrennt waren, aber auch auf das Nebeneinander welches auch noch so bestand. Uebrigens wollen wir auch das nicht übersehn was Tzschucke bemerkt, daß nach Pausanias 8, 45, 4 Skopas für Ionien und Karien viele Werke gemacht hatte. Man kann oft zweifelhaft werden, ob dem welcher sich über geschichtliche Dinge aus den Quellen selbst gründlich zu belehren

strebt, durch arge Fehler der Texte mehr Hinderniß in den Weg gelegt wird oder mehr durch die Vertheidigungen derselben gegen einleuchtende Herstellung. Oder sind nicht z. B. die Deutungen σκολιὰ ἔργα „künstlichere Bildsäulen", in Schneiders Wörterbuch, oder „ausgebildete, ausgerundete Bilder", figures ondulenses, renuées, oder „gruppirte, über einander geschobene sich kreuzende Werke", oder „schlecht, gezwungen, übertrieben in Anordnung und Ausführung" (Schelling in Wagners Bericht über die Aeginet. Bildwerke), oder gar Basrelief (Siebelis in Winckelmanns Werken Th. 8 S. 420), eine verzweifelte Art der Vertheidigung und zum Verzweifeln? Viel eher ist die von Bröndsted zum Scherz aufgestellte Emendation ἔργα δέ ἐστιν Ἀγελάδα für ἄγαλμα bei Pausanias 5, 17, 1 für eine wirkliche zu nehmen, wie denn auch J. Bekker einen Künstlernamen in ἀγλαᾶ versteckt glaubt." — Mir zwar scheint jetzt ἀγλαᾶ in dieser Stelle einen guten Sinn zu haben. Die Figur der Göttin mit den Zwillingen auf den Nemea ist auf Münzen von Ephesos, einer des Gallienus bei Neumann Num. ined. P. 2 p. 37, Strabon in den Abhandlungen der Münchner Akad. philol. philos. Klasse 1835 Taf. 3, 12 S. 217—19 (welcher σκολιὰ mit Winckelmann als verdreht deutet), und einer der Tranquillina bei Mionnet Suppl. T. 6 p. 187 n. 714, von Attuda in Phrygien, Mionnet T. 4 p. 242 n. 285, und mehreren von Tripolis in Karien, Mionnet T. 3 p. 390 ss. n. 503. 507. 512. 515. 531. 538. 540. 541. 543. 544. Suppl. T. 6 p. 559 n. 588. Streber, so wie Levezow, nennt Ortygia, welche die Kinder trage; eine Rücksicht auf die beiden zusammengestellten Statuen bei Strabon die nicht erforderlich ist. Denn sicher ist Leto selbst gemeint auf den Münzen von Tripolis wo die Λητώιον oder diese und Λύδια, deren die Stadt sich erfreute, neben der Göttin geschrieben sind (n. 503. 507), oder auch bei der Göttin die auf die Spiele gehende Urne mit Palmzweigen steht (n. 512), oder ihr Zeus gegenübersteht (n. 538. 544.) Leto aber ist jetzt stehend gebildet (n. 512. 531. 538. 544), auch innerhalb eines Tetrastylos (n. 540. 541. 543), jetzt schreitend (n. 515), nach der rechten Seite (Suppl. T. 6 p. 559), oder nach der Linken, wie auf denen von Ephesos und von Attuda. Schon durch

diese Verschiedenheiten wird Strebers Vermuthung aufgehoben daß auf seiner Münze, wo nur Leto verstanden werden kann, ein Nachbild der Ortygia des Skopas erhalten sey. Diese war auch, wie es für die Aufstellung in der Kapelle paßte, vermuthlich in ruhiger, aufrechter Stellung, als die die Kinder nur hielt. Die schreitende oder eigentlich laufende Figur der Mutter selbst bezieht sich auf den Python, vor welchem sie flieht, eben so wie in dem bekannten Tischbeinschen Vasengemälde.]

Simos, der Bildhauer, machte nicht eine Statue des Bacchus, sondern eine Porträtstatue (τὸν ἀνδριάντα) im Tempel des Bacchus zu weihen. Die Inschrift im Katalog der Choiseulschen Alterthümer S. 94 [Osann. Syll. Inscr. p. 365] ist ähnlich der unter Dinomenes angeführten und so vielen andern dieses Inhalts. Von Eraton ist nicht blos das marmorne Gefäß übrig, sondern ein Bein einer daran stehenden Figur, vermuthlich eines Bacchus. Von Zenon von Aphrodisias ist auch noch eine verstümmelte Statue in Syrakus, Grut. p. 1021 1, Mon. Jenkins p. 56. Visconti meint nach den Arbeiten daß dieser Zenon etwa ein halbes Jahrhundert nach Aristeas und Papias, aus derselben Stadt und Schule gelebt haben möchte. Tensiades, der die Statue des Redners Hyperides gemacht, bei Spon, Ὑπερίδης ῥήτωρ. Τενσιάδης ἐποίει, ist in Zeuxiades zu verwandeln, wie schon Visconti in der Ikonogr. (ch. 6) bemerkt hat, und dieser Zeuxiades wird kein andrer seyn als der aus Plinius bekannte Schüler des Silanion. Das T für Z muß Spon falsch gelesen haben, Σ für Ξ ist nach der Aussprache geschrieben, wie auch in Handschriften des Plinius.

Das Zeitalter des Parrhasios läßt sich um so zuversichtlicher so bestimmen wie hier geschieht, als die ganze Geschichte von dem Olynthischen Gefangenen, den der Maler sich zum Modell seines gefolterten Prometheus habe martern lassen (Seneca Controv. 5, 10), eine Erdichtung ist. Lange hat im Kunstblatt 1818 Nr. 14 aus dem Schweigen der alten Schriftsteller und aus den Attischen Rechten die Unwahrscheinlichkeit der Sache nachgewiesen und damit die Sage verglichen daß dem Michel Angelo für die Ausführung des Christus in der Karthause zu Neapel ein

Mensch gekreuzigt worden sey. Unabhängig von seinen Bemerkungen ist auch in der Aeschylischen Trilogie S. 46 die Sache als erdichteter Rechtsfall beurtheilt. Erfanden diese Schulrhetoren sich nach Belieben Gesetze, so mochten sie leicht auch die Kunstgeschichte mit Annahmen verfälschen. *) Ein Bacchus dieses Malers, der im Wettkampf zu Korinth den Preis davon getragen habe, wird zur Erklärung des Sprichworts οὐδὲν πρὸς τὸν Διόνυσον angeführt (Apostol. 15, 13. Phot. Suid.) Plinius nennt Liberum adstante Virtute. Uebrigens hatte Parrhasios über seine Kunst auch geschrieben, nach Plinius in der Inhaltsanzeige des 35sten Buchs, was durch die Stelle graphidis vestigia — in membranis eher bestätigt wird als daß sie, wie Heyne Antiqu. Aufs. 2, 102 meinte, zu einer Interpolation Anlaß gegeben zu haben schiene.

Apelles. Daß Scaliger ohne allen Sinn bei Petronius monocnemon hergestellt habe, würde Böttiger nach dem was neuerlich darüber gesagt worden ist, jetzo schwerlich behaupten. Leicht genug ist wenigstens die Aenderung aus monocremon, der alten Lesart, und so leicht daß in monochromon (ein anderer Versuch war monohemeron, wofür unter Pausias gebraucht ist hemeresios) gewissenhaft in der That nur dann verwandelt werden darf wenn jenes wirklich gar keinen Sinn hätte. Monochromon aber ist aus doppeltem Grunde nicht einmal wahrscheinlich. Von Zeuxis zwar führt Plinius als etwas besonderes an pinxit et monochromata ex albo: von Apelles aber kennen wir solche nicht. Doch hätte dieser in dieser alten Manier zuweilen gemalt, eine Venus in derselben würde schwerlich vor allen andern ähnlichen Gemälden einem lüsternen Kunstkenner hinreißend geschienen haben. [S. Philostr. Imagg. p. LXI s. Sillig der unter Apelles dieß Buch anführt nimmt dennoch keinen Anstand monochromon zu vertheidigen. Das Wort μονόκνημος, durch Scaligers Scharfblick aus monocremos (quam Graeci monocremon vocant, etiam adorat) hergestellt, wird bestätigt durch das Beiwort εὔκνημος, welches man nach Plinius 34, 19, 21 der Amazone des

*) Feuerbach Vatic. Apollo S. 71. Letronne Peint. mur. p. 297.

Strongylion gab und die Emendation des Gonsalez, befolgt von Dati und Böttiger, monochromon, wird entschieden widerlegt dadurch daß Apelles keine Monochrome malte. Fronto ad Verum I: quid si quis Parrhasium versicolora pingere iuberet, aut Apellen unicolora? Auch ohne dieß Zeugniß hätte man das Verwerfliche jener Emendation einsehn sollen. Denn Monochrom ist ein viel zu allgemeiner und unbestimmter Ausdruck um ihn einem einzelnen Bild als Beinamen, der statt Namens dienen könnte, beizulegen; und daß etwa Apelles ein einziges Monochrom gemalt hätte und dieses der Ausnahme wegen des Apelles Monochrom genannt worden wäre, würde einem sehr schwachen Nothbehelf gleichen. Die Hauptsache aber ist daß die Lieblingsstücke des Enkolp solche sind die durch Jugendreiz und Liebesdrang ihm zusagten, Ganymedes vom Adler, Hylas von der Nais geraubt, Apollon mit Hyacinth; noch mehr als diese drei entzückt ihn die Monoknemos. So großen Reiz üben jugendliche Formen wenigstens noch mehr durch die Nachahmung der natürlichen Farben als im Monochrom aus: die Aphrodite Anadyomene aber cuius inferior pars corrupta erat, was durch μανόγνωμας nur näher bestimmt wird, ist nach allen Schilderungen gerade die Figur welche die Spitze jener kleinen Auswahl zu bilden sich so vollkommen wie irgend eine, die man sich denken will, paßt. Dieser Zusammenhang ist ebenfalls unbeachtet gelassen bei der Conjectur in Jahns Jahrbüchern 1829 XI, 71 monoglenon (μανοδερμάτην) mit Bezug auf ein andres von Plinius genanntes Bild von Apelles, Antigoni regis imaginem altero lumine orbam. Dieß war nicht ein Gegenstand das Entzücken eines Enkolp zu erregen.]

Von Pauson, dem wirklichen Maler, muß ein sprichwörtlicher Pauson, woher immer dieser seinen Ursprung gehabt haben möge, gänzlich unterschieden werden. Denn wie man doppelsinnige oder spielende Reden Gemälden des Pauson verglich, der statt eines sich wälzenden Pferdes mit viel Staub umher [in der ἀλινδήθρᾳ] das bei ihm bestellt war, ein laufendes machte und als ihm darüber Vorwürfe gemacht wurde, sagte, man solle das Pferd nur umkehren, so werde es auf dem Rücken liegen; eben so wendet Aristoteles (Metaphys. 8) auf eine ähnliche Gewandtheit

der Gedanken die Schalkheit des Hermoglyphen Pauson und seinen Hermes an, von dem man nicht wußte, ob der Gott außer dem Stein oder innen in demselben sey.[7]). Alle Seiten des Steins waren glatt und eben wie eine Spiegelfläche, also konnte man nicht sagen, der Gott sey außen: und indem gar keine Fugen aufzufinden waren, ließ sich auch nicht behaupten daß er inwendig hinter durchsichtigen Außenwänden sitze; so viel ergiebt sich aus der Auseinandersetzung des Alexander. Der Beschauer wurde also durch vollständige Ungewißheit und Unbegreiflichkeit geneckt, wie in dem andern Fall durch eine unerwartete Auflösung. [Die im Obigen vor mehr als zwanzig Jahren aufgestellte Vermuthung betrachte ich gegenwärtig als verfehlt. Die Person welche sie angeht, gehört nach der Art der Aeußerungen über sie zu den schwerfaßlichsten des Alterthums, und außer T. Hemsterhuys haben Manche, besonders auch durch Unterscheidung mehrerer Pausone, hinsichtlich ihrer geirrt; am Besten scheint mir Fritzsche zu den Thesmophoriazusen 949 sie beurtheilt zu haben. Aristoteles (Post. 2, Polit. 8, 5, welchen Themistius 34, 10 p. 456 Dind. im Auge hat) stellt den Pauson als Maler von Caricaturen oder des Komischen dem Polygnot gegenüber, wie schon Winckelmann wohl einsah (Kunstgesch. 7, 4, 16.) Lessing im Laokoon (2), der zwar von dem „niedrigen Geschmack des Pauson sich noch unter dem Schönen der gemeinen Natur zu halten, das Fehlerhafte und Häßliche an der menschlichen Bildung am liebsten auszudrücken" spricht, scheint doch an Caricatur zu denken, obwohl mit Verkennung der komischen Laune: denn er geht von Pauson zu dem Verbot der Theber Lebende durch Nachahmung ins Häßliche zu verletzen über. Auch Böttiger giebt dem Pauson Caricatur, obgleich er mit Unrecht zugleich Twinings Erklärung einmischt (Archäol. der Mal. S. 266.) In der That war Pauson nicht der Maler der humilitas, wie Hermann zur Poetik sagt,

7) Pauson setzt mit Recht die neueste Ausgabe von Brandis S. 187, obwohl auch Pseudo-Alexander Aphrod. im Commentar (p. 313 ed. Lut. Paris. 1536) [p. 783 ed. Brandis.] und Joh. Philoponos zur Metaphys. (p. 38b) *Πάσων*, *Πάσσων* lasen. Auch bei Lucian. Encom. Dem. 24 war wiederholt *Πάσσων* für *Παύσων* geschrieben, und im Schol. Aristoph. p. 259, 36 der Dindorfschen Ausg. ist *καταπαύσας* für *καταπάσας* emendirt worden.

noch auch „der Häßlichkeit“; auch nicht des unbekannten Mitteldings zwischen Caricatur und Häßlichkeit, welches man aus ihm hat machen wollen (Tübinger Kunstbl. 1833 S. 88.) Das komische Talent aber des Pauson als Maler ist sehr wohl vereinbar mit dem Ruf der neckischen, witzigen Einfälle und Späße wodurch er (etwa wie Loxias durch manche seiner Orakel) überraschte und Lacher und Spötter belustigte. Dahin gehört die Erzählung von dem Pferd, das er im Malen selbst auf den Spaß eingerichtet hatte, nach der Erzählung Plutarchs, der sich auf Bion den Borystheniten beruft (de Pyth. or. 5), und Lucians und Aelians; dahin sehr wahrscheinlich ὁ Παύσωνος Ἑρμῆς bei Aristoteles. Die Ungewißheit ob der Hermes auswendig oder inwendig sey, gleicht der ob das Pferd auf den Füßen stehe oder auf dem Rücken liege. Nur fehlt uns die Auflösung für die Frage über den Hermes; die Geschichte die der Scholiast erzählt, bedarf selbst einer Auflösung und ist vermuthlich eine verfehlte Erfindung von ihm, wie deren so manche zu Sprichwörtern dieser Gattung vorliegen. Er nennt in dieser Geschichte den ihm unbekannten Pauson einen Hermoglyphos weil von einer Herme die Rede ist: aber wenn auch der Maler Pauson selbst den glatten, gliederlosen Stein zum Zweck seiner neckischen Antwort zugerichtet hätte, was vielleicht nicht einmal zu der Sache gehörte, so übten viele Künstler verschiedne Künste. Der Ruf des Pauson auch in Hinsicht seiner Einfälle muß groß genug gewesen seyn, da er nach den Acharnern durch seine Späße eine Plage der Leute war (854):

> Nicht wird hinfort hohnnecken mehr der erzverruchte Pauson
> Und Lysistratos dich auf dem Markt.

Ich verstehe denselben verrufnen Mann auch in dem Fragment der mittleren Komödie von Heniochos (bei Meineke 3, 562), wo über die blähenden Bohnen gescherzt, die Rede aber gerade da abgebrochen wird wo der Witz des Pauson folgen sollte (V. 7):

> *A.* ἔτνος κυάμινον διότι τὴν μὲν γαστέρα
> φυσᾷ, τὸ δὲ πῦρ οὔ; *B.* χάριεν οἷς γιγνώσκεται

τὸ πρᾶγμα τοῦ Παύσωνος. ὡς ὁ ἀεί ποτε
περὶ τοὺς κνάμους ἔσθ' οὗτος ὁ σοφιστής. —

Derſelbe Wortwitz über die Bohnen (φυσᾶν aufblaſen und anblaſen) als Problem wird bei Philoſtratus (Sophist. Prooem. p. 483) einem Chärephon in den Mund gelegt. Caſaubon ſagt zu der Stelle beim Athenäus: Pauson ille qui sit de quo hic agitur, nobis non liquet. Pausonem pictorem, cuius paupertas in proverbium abierat ex Aristophanis Pluto novimus. Den Namen σοφιστὴς konnte die Komödie ohne Zweifel nach deſſen weiterer Bedeutung dem witzigen Mann mit Laune beilegen und mit der Armuth geht das ἀεί ποτε περὶ τοὺς κνάμους ἔστι eben ſo gut zuſammen als die witzige Perſon gerade mit dieſer auf die unbequeme Koſt bezüglichen ſcherzhaften Aufgabe. Die Armuth ſelbſt aber iſt ſehr wohl verträglich mit dem komiſchen und nekkiſchen Genie, das ſich durch Caricaturen und Einfälle berühmt machte und oft in elenden Umſtänden war, da die erſten ihm wahrſcheinlich in Athen damals nicht gar oft viel, die andern gewiß nichts einbrachten, ein regelmäßiger Erwerb aber und Haushalten ſeiner Natur nicht gemäß waren. Zu beiden Stellen des Ariſtophanes wo der Armuth Pauſons fein genug geſpottet wird (Plut. 602. Thesmoph. 943), was ſpäter zu dem gelehrten Sprichwort Παύσωνος πτωχότερος Anlaß gegeben hat (Suid.), nennen die Scholien ihn Maler. Auch der Lyſiſtratos der in den Acharnern neben ihn geſtellt wird, fror und hungerte immer. Da zwiſchen Acharnern und Plutos ſieben und dreißig Jahre liegen, ſo iſt dem größeren Theil der Lebenszeit nach Pauſons Zeit feſtgeſtellt.]

Zum Schluß möge noch eine Reihe von Künſtlern folgen welche in dem neuen Catalogus artif. nicht vorkommen und welche zum Theil dem Verfaſſer nicht einmal bekannt ſeyn konnten. Wie wenig würde auf manche dieſer verſchollenen oder nicht einmal je berühmt geweſenen Namen an ſich ankommen? Aber anders iſt es wenn einmal ein genaues und umfaſſendes Verzeichniß vorliegt. Wohl nicht mit Unrecht haben Stoſch und Bracci den Junius zu vervollſtändigen, und ſo manche Andre ſeit Winckelmann auch gelegentlich im Einzelnen einen kleinen Beitrag zum Verzeichniß zu

liefern sich angelegen seyn lassen. So wird denn auch der nachfolgende des Aufbewahrens nicht unwerth erscheinen. *)

*) Er fällt jetzt weg indem er durchgängig in Raoul Rochettes Supplément au Catalogue des artistes de l'antiquité grecque et romaine 1845 übergegangen ist. Er enthielt 37 Bildhauer, 9 Steinschneider, 4 Maler, 6 Baumeister und Einiges über Stempelschneider der Münzen u. s. w. Ein zweiter ähnlicher Beitrag ist nachgefolgt im Rheinischen Mus. 1847 VI, 381—403.

Die Therikleia, mit Thierfiguren verzierte Becher. *)

Noch ſteht Therikles als ein Korinthiſcher Töpfer um die 90. Olympiade in der Reihe der berühmten Griechiſchen Meiſter. [1]) Des Athenäus Excerpte über die Θηρίκλειος (κύλιξ 11, p. 470 e — 472 e) enthalten zwar auch zur richtigen Erklärung wenigſtens den beſtimmten Fingerzeig; allein da Bentley in der Abhandlung über die Briefe des Phalaris und der Antwort an Boyle [2]) die andre vertheidigt und entwickelt hatte, ſo befeſtigte ſie ſich: ſo groß iſt das Licht des Verſtandes und der Gelehrſamkeit das von dort her leuchtet, daß nicht zu verwundern iſt wenn es auch oft allgemein geblendet hat. Bentley gieng aus auf den Beweis daß es zur Zeit des Phalaris noch keine Therikleia gegeben habe, und fand ihn in einer von Athenäus gemachten Folgerung aus einer Stelle des Ariſtophanes, als deſſen Zeitgenoſſen er demnach den Töpfer Therikles hinſtellt. Auch Larcher iſt zu demſelben Reſultat gelangt in einer Abhandlung bei deren Entwurf ihm, wie er verſichert, Bentleys in demſelben Jahr in Holland mit den Briefen des Phalaris erſchienene Bemerkungen (was in anderer Hinſicht für ihn zu beklagen iſt) noch nicht bekannt waren: [3]) und eben ſo hatten im Weſentlichen Caſaubon zum

*) Rhein. Muſ. 1838 VI S. 404.

1) Sillig Catal. artif. K. O. Müller Handb. §. 112, 1. 298, 1.

2) Opusc. p. 10—13. 213—24, de poculis Thericleis.

3) Mém. sur les vases Thérieléens, lû le 13. Nov. 1778, in den Mém. de l'acad. des inscr. T. 43 p. 196—216. 1. partie de l'origine du mot Théiclien, 2 p. de Thériclès et en quel temps il a vécu, 3 p. de

Athenäus (p. 471 f) und Salmasius (Exerc. Plin. p. 734), welchen Bentley bei seiner ersten Ausführung, wie er in der zweiten bemerkt, nicht vor Augen hatte, den Handel geschlichtet. Indessen ist nichts gewisser als daß Therikles nicht von einer einzelnen Person, sondern als ein Name verstanden werden muß der von einem besondern Merkmale gewisser Gefäße, nach volksmäßiger Griechischer Weise die Erscheinungen zu personificiren abstrahirt ist.

Ein Umstand welchen Bentley noch nicht ahnden konnte ist jetzt bekannt genug. Thierfiguren finden sich nicht bloß sehr häufig auf einer zahlreichen Klasse alter Thongefäße als eine Zugabe, in einer oberen oder unteren Reihe, sondern bei verschiedenen eigenthümlichen Gattungen bilden Thiere die herrschende und charakteristische Verzierung. So ist die Gattung, wovon in Stackelbergs Gräbern Th. 2 Taf. 9 Proben gegeben sind, mit der Bemerkung daß sie die älteste sey die in Griechenland, namentlich in Athen und Korinth, gefunden werde und sowohl durch die blaß röthliche Thonmasse als durch eigenthümliche fremdartige Gestalt und raumausfüllende Verzierung von andern späteren Gattungen sich unterscheide. „Die Malereien derselben, so fährt der Erklärer fort, enthalten selten menschliche Figuren: meistens sind es Thiere und Ornamente, die häufig in Streifen über einander angebracht sind. Es giebt Vasen dieser Art von großer Feinheit und Sorgfalt der Ausführung, in denen sich ein hohes Alterthum verräth, und wiederum andere von flüchtiger und nachlässiger Behandlung, die bloße Nachahmungen von jenen sind und späteren Zeiten angehören." Eine andre Klasse durch Thierfiguren ausgezeichneter Vasen ist aus den Gräbern von Corneto und Ponte dell' Abbadia hervorgegangen; von dieser sagt Levezow in seinem Verzeichnisse, Berlin 1834 (S. 72)[4]: „Sie gehören zu einer Gattung welche sich durch ihre Materie, Form, malerische Technik und die darauf abgebildeten Gegenstände wesentlich von den vorher beschriebenen Etruriſchen und übrigen bemalten Griechischen

la forme de ces vases, de la matière qu'on y employoit, et de leurs principales manufactures. Was Martini zu Ernestis Archeol. literar. exc. 20 schreibt, ist völlig entbehrlich.

4) Vgl. Gerhard Berlins Ant. Bildwerke. I S. 178 N. 455 f.

Gefäßen unterscheidet." — „Die Hauptvorstellungen sind meistentheils Thiere: Bären, Panther, Hirsche, Rehe, Steinböcke, Stiere, Eber, Schwäne oder Gänse, Adler, Eulen, nicht selten mit mythischen Thieren verbunden, Sirenen, Greifen, Sphinxen, geflügelten Löwen, Echidna u. s. w. dazwischen Blumenkelche eingestreut welche dem Ganzen die Aehnlichkeit mit einer gewirkten Orientalischen Tapete verleihen." Darauf wird die Zeichnung dieser Thiere, ältesten Griechischen Styls, geschildert und bemerkt daß sehr viele solcher Gefäße auch bei Nola in Campanien gefunden werden. Der Grund ist hellgelb, die Figuren bunt, so daß die genaue Nachbildung in Farben schwierig ist. Proben findet man im Cabinet Pourtalès (pl. 15. 30). Es würde mich zu weit führen, wollte ich dieser Erscheinung in andern Sammlungen und überall hin so weit nachgehn als sie wohl der Kunstgeschichte wegen verdient verfolgt zu werden; hier genügt es daran zu erinnern daß nicht bloß in Gewändern, wovon wir schon in der Odyssee (19, 225) ein Beispiel haben, Thierfiguren, θηρίων γραφή bei Aeschylus in den Choephoren (226), herrschend waren [5]), sondern auch an Thongeschirr in älterer Zeit den Hauptgegenstand der Zeichnung, der feineren Kunst des Töpfers ausmachten. Levezow fügt der Beschreibung, die ich darum auswählte, die Vermuthung hinzu daß in jenen Vasen „vielleicht die Nachbilder der uralten Therikleischen Gefäße vor unsern Augen liegen, welche für Liebhaber des alterthümlichen Geschmacks auch in späterer Zeit immer wiederholt und von ihnen häufig gesucht wurden." Ob er bei dieser Deutung meine kurz vorher in diesem Museum gegebene Versicherung [6]) berücksichtigt habe, weiß ich nicht; vielleicht hat ihn der auffallend häufige und feststehende

5) Wie in den Gewändern, so auch an jenen alterthümlichen Vasen verbinden sich gern Blumen (auch Sterne) mit Thieren zur Ausfüllung des Raumes. Poll. VII, 55 ὁ δὲ καταστικτὸς χιτὼν ἐστιν ὁ ἔχων ζῷα (hier nicht Figuren, sondern Thiere) ἢ ἄνθη ἐνυφασμένα· καὶ ζωωτὸς δὲ ἐκαλεῖτο, καὶ ζωδιωτός.

6) Bd. 2 S. 214 [Kl. Schr. II, 222] — „so wie man Töpferwaare dem Keramos, Schnitzbilder dem Smilis, die Erfindung des κάνθαρος dem Kantharos, die der Gefäße mit Thierfiguren einem Therikles (Bentley hat dies nicht richtig gefaßt) beilegte."

Gebrauch der alten Töpfer auf dieſelbe nah liegende Erklärung geleitet. Um dieſe Bemerkung nun zur Gewißheit zu erheben, müſſen alle Stellen über die Therikleen nochmals gemuſtert und geprüft werden.

Die θηρίκλειος κύλιξ iſt alſo zuerſt und hauptſächlich aus Thon, dann aus Terebinthenholz bei Theophraſt, die man von der irdenen nicht unterſcheiden konnte (was Plinius 16, 76, 205 nicht richtig wiedergiebt), ferner und dieß wohl zuletzt aus Glas (Suid. θηρίκλειον, ποτήριον ὑάλινον, Etym. M. θηρίκλειον, κύλικα, ποτήριον, ὑάλινον), beſonders aber aus Gold und Silber in verſchiedener Weiſe. Von dem Letzten liegen folgende Beiſpiele vor. Die Inſchrift der Schatzmeiſter vom Parthenon im Corp. Inscr. Gr. nr. 139 hat v. 8 [θηρίκ]λειομ περίχρυσον, στάχυες ΔΙ. ἄνω ὑποξύλου καταχρύσου, Thericleum aureis laminis cinctum (περίχρυσον), sed superius aristas habens in ligno caelatas; quare eo loco poculum non laminis cinctum est, sed tantum spuma auri inductum videtur (κατάχρυσον). [7]) Polemon über die Akropolis bei Athenäus (p. 472 b): τὰ χρυσᾶ θηρίκλεια ὑπόξυλα Νεοπτόλεμος ἀνέθηκεν. Nach einer Stelle des Samiers Lynkeus, eines Schülers des Theophraſt und Commentators des Menander, bei Athenäus (p. 469 c) ſcheinen die Goldſchmiede in Athen Therikleen aus maſſivem Metall, alſo wohl Silber gemacht zu haben: ἡδυποτίδες· ταύτας φησὶν ὁ Σάμιος Λυγκεὺς Ῥοδίους ἀντιδημιουργήσασθαι πρὸς τὰς Ἀθήνησι θηρικλείους, Ἀθηναίων μὲν αὐτοῖς τοῖς πλουσίοις διὰ τὰ βάρη χαλκευσαμένων τὸν ῥυθμὸν τοῦτον, Ῥοδίων δὲ διὰ τὴν ἐλαφρότητα τῶν ποτηρίων καὶ τοῖς πένησί τοῦ καλλωπισμοῦ τούτου μεταδιδόντων. Aus denſelben Werkſtätten konnten aber auch die hölzernen mit Goldplatten überzogenen ausgehn. Apollodor ἐν Φιλαδέλφοις ἢ Ἀποκαρτεροῦντι·

Ἐφεξῆς στρώματ', ἀργυρώματα,
θηρίκλειοι τορευταί, πολυτελῆ ποτήρια
ἕτερα.

Kallixenos über die Bacchiſche Proceſſion des Ptolemäus Phila-

7) Vgl. Böckhs Staatshaushalt der Athener II, 280.

delphus bei Athen. 5 p. 199 b: *φέροντες οἱ μὲν οἰνοχόας, οἱ δὲ φιάλας, οἱ δὲ θηρικλείους μεγάλας, πάντα χρυσᾶ.* Timäus bei Athenäus: *Πολυξενός τις τῶν ἐκ Ταυρομενίου καθεστηκότων, ταχθεὶς ἐπὶ τὴν πρεσβείαν, ἕτερα τε δῶρα παρὰ τοῦ Νικοδήμου καὶ κύλικα θηρικλείαν λαβὼν ἐπανῆκεν.* Cicero Verr. 4, 18, 38. de hoc Verri dicitur, habere eum perbona toreumata, in his pocula quaedam, quae Thericlia nominantur, Mentoris manu, summo artificio facta. In dem Briefe des Cyrus bei Josephus (A. J. 11, 1) kommen unter andern Gefäßen (*ψυκτῆρες, κάδοι, σπονδεῖα, φιάλαι, σκεύη τε ἄλλα*) auch *θηρίκλεια χρύσεα τεσσαράκοντα, ἀργύρεα πεντακόσια* vor, welche Nabuchodonosor einst aus dem Tempel zu Jerusalem entführt haben soll und der König nun durch seinen Gazophylax Mithradates zurück giebt. Im Buch Esdras (2, 13) werden *σπονδεῖα, θυΐσκαι, φιάλαι καὶ ἄλλα σκεύη* genannt, *θηρίκλεια*, welche Josephus, wie Larcher bemerkt, an die Stelle des Ebräischen kephurs der Septuaginta setzt, so wenig hier wie vorher bei der Erzählung der Wegnahme (1, 54). Plutarch im Alexander (67), wo er den großen Komos durch Karmanien beschreibt: *φιάλαις καὶ ῥυτοῖς καὶ θηρικλείοις παρὰ τὴν ὁδὸν ἅπασαν οἱ στρατιῶται βαπτίζοντες ἐκ πίθων μεγάλων καὶ κρατήρων ἀλλήλοις προέπινον.* Derselbe im Philopömenes (9): *ἦν οὖν ἰδεῖν τὰ μὲν ἐργαστήρια μεστὰ κατακοπτομένων κυλίκων καὶ θηρικλείων, χρυσουμένων δὲ θωράκων καὶ καταργυρουμένων θυρεῶν καὶ χαλινῶν*, und im Paul Aemil (33): *οἵ τε τὰς Ἀντιγονίδας καὶ Σελευκίδας καὶ θηρικλείους, καὶ ὅσα περὶ δεῖπνον χρυσώματα τοῦ Περσέως, ἐπιδεικνύμενοι.* Alciphron Epist. 2, 3. *Ἐγὼ δὲ τὰς θηρικλείους καὶ τὰ καρχήσια καὶ τὰς χρυσίδας καὶ πάντα τὰ ἐν ταῖς αὐλαῖς ἐπίφθονα παρὰ τούτοις ἀγαθὰ φυόμενα τῶν κατ' ἔτος Χοῶν — οὐκ ἀλλάττομαι.* Clemens Paedag. 2, 3, 35 p. 69 *ἐρρέτων τοίνυν θηρίκλειοί τινες κύλικες καὶ Ἀντιγονίδες καὶ κάνθαροι καὶ λαβρώνιοι καὶ λεπασταί.* Nicet. Chon. Annal. p. 79 b *τὰ χρυσᾶ θηρίκλεια.* Gl. Philox. *θηρκλαιον* (l. *θηρίκλειον*) *ἐστὶ γένος ἀργυρώματος.* Apnades (sic). Von kostbarem Metall ist auch zu verstehn in dem Testamente des Lykon bei Diogenes (5, 72) *θηρικλείων ζεύγος*, und in den Briefen des Phalaris (106 p. 305)

ποτηρίων θηρικλείων ζεύγη δέκα, wonach bei Chöroboskos in Crameri Anecd. Gr. 2, 256: θηρίκλειον ζεῦγος· θηρίκλειον, κύλικος εἶδος, zu ſchreiben iſt θηρικλείων ζεῦγος. Zwar kommt auch bei Athenäus (p. 478b) vor aus Iſtros dem Kallimachier über die Stadt Ptolemais: κυλίκων κονωνίων ζεῦγος καὶ θηρικλείων χρυσοκλύστων ζεῦγος, wo nicht Metall, ſondern ein andrer Stoff mit Goldfarbe zu verſtehn iſt. Daß dieß, ſo wie χρυσόκλυστον ποτήριον bei Phlegon (Mirab. 1 p. 18), χρυσόβαφον oder χρυσοειδὲς (vom Scheine) ſey, bemerkt Letronne; [8]) es ſteht dahin ob die Materie Thon war, da wir in Stackelbergs Gräbern Taf. 17) ein Beiſpiel haben von Vergoldung einzelner Theile des Gemäldes an einem Thongefäß, oder etwa Holz. Auch bei Ebräiſchen Schriftſtellern kommen noch Therikleen (tarclarin) vor, wie Menage (ad Diog. 5, 72) bemerkt (Jelammedenu, Baal Aruch etc.).

Ueber den Therikles nun, von welchem ein zu ſolcher Ausdehnung und Dauer gelangter Name von Bechern ausgegangen iſt, giebt uns die Weisheit des Athenäus dieſe Auskunft (p. 470f): κατασκευάσαι δὲ λέγεται τὴν κύλικα ταύτην Θηρικλῆς ὁ Κορίνθιος, κεραμεύς, ἀφ' οὗ καὶ τοὔνομα ἔχει, γεγονὼς τοῖς χρόνοις κατὰ τὸν κωμικὸν Ἀριστοφάνη. Was Andre ähnlicher Art angeben, iſt zu unbeſtimmt und für die Unterſuchung gleichgültig. [9])

8) Obss. sur les noms des vases Grecs (aus dem Journal des Savants 1833) p. 55 s. Er emendirt zugleich in dem Verſe des Nikomachos bei Athenäus XI p. 781 s. χρυσόκλυστα für χρυσοκλαῦστα, ſehr gut, nur daß nicht ποτήρια ſupplirt werde.

9) Der Philoſoph Kleanthes περὶ μεταλήψεως bei Athenäus p. 471b τὰ νοίνυν εὑρήματα, καὶ ὅσα τοιαῦτα ἔτι καὶ τὰ λοιπά ἐστιν, οἷον θηρίκλειος, δεινιάς, Ἰφικρατίς· ταῦτα γὰρ πρότερον συνισιορεῖν τοὺς εὑρόντας. φαίνεται δ' ἔτι καὶ νῦν· εἰ δὲ μὴ ποιεῖ τοῦτο, μεταβεβληκὸς ἂν εἴη μικρὸν τοὔνομα. ἀλλὰ καθάπερ εἴρηται οὐκ ἔστι πιστεῦσαι τῷ τυχόντι. Auch p. 467d iſt daſſelbe angeführt. Hesych. θηρίκλειος· κύλικος εἶδος, ἀπὸ Θηρικλέους κεραμέως. Suid. Θηρικλέους τέχνον (aus Theopompos bei Athenäus), κύλιξ ἣν λέγεται πρῶτος κεραμεῦσαι Θηρικλῆς. Etym. M. p. 376 ἑρμώνεια, προσωπεῖα οὕτω καλούμενα ποία, ἀπὸ Ἑρμῶνος τοῦ πρῶτον εἰκονίσαντος, ὡς ἡ Θηρίκλειος κύλιξ, καὶ Ἰφικρατὶς τὸ ὑπόδημα. Id. p. 451 θηρίκλειον κύλικα, ποτήριον ἔλινον, τὸ τοῦ Θηρικλέους ποτήριον. Θηρικλέους τέχνον κύλιξ, ἣν λέγουσι πρῶτος κεραμεὺς Θηρικλῆς ἐποίησε, ὡς φησιν Εὔβουλος ὁ τῆς μέσης κωμῳδίας ποιητής (πρῶτος ἐποίησε iſt Zuſatz). Etym. Gud. p. 261 s. θηρίκλειον. σημαίνει τὸ Θηρικλέους ποτήριον, ὡς φησὶν Εὔμυλος (l. Εὔβουλος). — Θηρίκλειον, εἶδος ποτηρίου, ἀπὸ τοῦ ποιήσαντος αὐτὸ Θηρικλέους, ὡς φησὶν Εὔβουλος (bei Athenäus), ὁ τῆς μέσης κακίας ποιητής. (κακίας f.

Um den hiſtoriſchen Satz des Athenäus mit den Thatſachen zu vereinigen, mußte man annehmen, der Töpfer Therikles habe eine ſo ſchöne Form von Trinkgefäßen erfunden daß die Holzdrechsler, Goldſchmiede und Toreuten, Glasarbeiter ſie nachahmten und daß alle Becher derſelben Form, ohne Rückſicht auf die Kunſtart, Therikleiſch genannt wurden. So erklärte man ſeit Salmaſius allgemein, z. B. Heyne in den Antiqu. Aufſ. (2, 144), und der Name iſt daher in neuerer Zeit ſogar einer beſtimmten Form der Kylix beigelegt worden. [10]) Larcher namentlich ſucht die Sache auf dieſe Art rund zu machen (p. 211): quand ces vases furent devenus plus à la mode les gens riches se distinguèrent en y employant les métaux les plus précieux. Letronne ſpricht (l. c. p. 44) de la fabrique thériclèenne, célèbre dans l'antiquité; des vases de toute espèce (2), γηγενῆ πολλά, comme dit Lucien — et de toute manière, même en bois — sortirent de cette fabrique, dont on imita sans doute les produits dans d'autres manufactures. Elle se distinguait, soit par des formes plus élégantes, soit par une finesse et une légèreté plus grande dans la pâte, soit par des dessins, des ornemens d'un goût plus pur. Jetzt iſt dieſe Erklärung ſo gut wie vernichtet ſchon durch das angeführte hölzerne und mit Gold belegte Therikleion der Atheniſchen Schatzmeiſterinſchrift: denn da dieſe aus Olymp. 88, 3—89, 2 herrührt, Ariſtophanes aber erſt ſeit Ol. 88, 2 aufführte und die Aeußerung, welche Athenäus deutet, [11]) ſo leicht aus einem der ſpäteren als der früheren Stücke ſeyn kann, ſo wird es ſehr zweifelhaft ob der Ruf des Töpfers Therikles nicht älter als Ariſtophanes zu denken ſey. Doch davon abgeſehn darf man mit

κωμῳδιάς Scherz eines Mönchs) Moeris θηρικλειον, ἀπὸ τοῦ τεχνίτου προσηγορεύθη, ὡς Εὔβουλος. Thom. Mag. θηρικλειον, εἶδος ἐκπώματος, ἀπό τινος Θηρικλέους τοῦ πρώτου εὑρόντος τοῦτο, ὡς φησιν Εὔβουλος. — Schol. Clem. Alex. Paedag. p. 121 ed. Klotz. θηρίκλειοι ἀπὸ Θηρικλέους τοῦ τοῦτο ἐφευρόντος.

10) Panofka Recherches sur les vérit. noms des vases Grecs p. 18. Die für Therikleiſch pl. IV n. 34 gegebene Form einer Kylix iſt von der unten zu beweiſenden Form ſehr verſchieden. Gerhard in den Annali dell' inst. II p. 22. 254, welcher jedoch in ſeinen ſpäteren Abhandlungen über die Vaſenformen auf dieſen Namen verzichtet.

11) In den Sammlungen der Fragmente wird das Citat noch vermißt.

Bestimmtheit behaupten daß die Form eines irdenen Bechers nicht der Grund zu einer so einzigen Berühmtheit eines Töpfers um die 90. Olymp. abgeben konnte. Je mehr man sich die Manigfaltigkeit, das Alter der gefälligsten, vollendetsten Griechischen Gefäßformen vergegenwärtigt, um so mehr erscheint die Vorstellung daß in so später Zeit eine neue Becherform, die damals unmöglich etwas anders als eine Variation einer alten seyn konnte und eben darum nur zu neuen Modificationen, nicht zu strenger Nachahmung, wie wenn es eine wesentliche Eigenthümlichkeit gälte, auffordern konnte, Aufsehn erregt, von Korinth nach Athen gebracht, unter dem Namen des guten Töpfers von Korinth dort Mode wird, Goldschmiede und Drechsler beschäftigt, den Namen dieses einzigen Töpfers durch das ganze Alterthum herabträgt, während von der ganzen Zahl von Töpfern und Vasenmalern deren Namen wir jetzt durch die Vasen selbst kennen gelernt haben, nicht ein einziger in die Literatur durchgedrungen ist, nicht bloß unglaublich, sondern geradezu lächerlich. Die Form der Therikleen, was nach jener wunderlichen Ansicht doch unbedingt erforderlich wäre, wird keineswegs als eine besonders gefällige oder in künstlerischer Hinsicht bemerkenswerthe ausgezeichnet, sondern eher wird man sie, Alles in Allem erwogen, als archaisch beurtheilen müssen. Athenäus sagt: ἡ κύλιξ αὕτη ἐγκάθηται περὶ τὰς λαγόνας, ἱκανῶς βαθυνομένη, ὥστε τε ἔχει βραχέα, ὡς ἂν κύλιξ οὖσα, und weiterhin, Adäos περὶ διαθέσεως nehme θηρίκλειον für dasselbe als καρχήσιον; daß sie aber verschieden seyen, zeigen die Worte des Kallixenos περὶ Ἀλεξανδρείας· τινὰς ἔχοντας θηρικλείους πομπεύειν, τοὺς δὲ καρχήσια. Der Scholiast des Clemens (a. a. O.) hat aus einem älteren Grammatiker: θηρίκλειον, τὸ σφαιρικῷ τῷ πυθμένι τὸ ἐπικείμενον ἔχον χωνοειδές, ἀφ' οὗ πιεῖν ἐστὶν εὐπετές. Eubulos in den Würflern nennt den Therikleesbecher εὐκύκλωτον, ὀξυπύνδακα, und derselbe oder Araros im Kampylion sagt von dem Meister eines solchen: κοίλης λαγόνος εὐρύνας βάθος. Daher gebraucht Alexis im Hippiskos κοίλη [12]):

12) Sophokles in den Lariſſäern bei Athen. p. 466b — καὶ κοῖλα χρυσόκολλα καὶ παράργυρα ἐκπώματα.

μεστὴν ἀκράτου θηρίκλειον ἕσπασε
κοίλην ὑπερθύουσαν.

Ziemlich unbeſtimmt ſagt Ariſtophon im Philonides: τῶν θηρικλείων εὐκύκλωτον ἀσπίδα. Nach dem Maße unterſchied man Sorten der Therikleen. Dionyſios von Sinope bei Athenäus p. 467 d:

Ὅσα δ'ἐστὶν εἴδη θηρικλείων τῶν καλῶν,
γύναι, δικότυλοι, τρικότυλοι.[13])

Menander im Menagyrtes: κροπίνων θηρίκλειον τρικότυλον. Theophilos in der Böoterin (p. 462 d):

τετρακότυλον δὲ κύλικα κεραμέαν τινὰ
τῶν θηρικλείων — und in den Protiden:
καὶ κύλικα [μεγάλην] θηρίκλειον εἰσφέρει,
πλέον ἢ κοτύλας χωροῦσαν ἕπτ' Ἀγαθῆς Τύχης.

Eine drei ἡμίνας d. i. κοτύλας haltige erwähnt Athenäus (p. 472 b), ähnlich inſofern der gewöhnlichen Kylix, nach Platon (Lys. p. 219 e.) Die Rhodiſchen Künſtler die, wie ſchon bemerkt, eine dem Therikleion der Attiſchen entgegengeſetzte Form aufſtellten (ἀντιδημιουργήσαντες), thaten dieß indem ſie dem Gefäß einen engen Hals gaben. Athenäus p. 784 d: βουβυλιός· θηρίκλειον Ῥοδιακόν (θηρίκλειον hier uneigentlich, oder vielmehr κατ' ἀντίφρασιν)[14]). οὗ περὶ τῆς ἰδέας Σωκράτης φησίν· „οἱ μὲν ἐκ φιάλης πίνοντες ὅσον θέλουσι, τάχιστ' ἀπαλλαγήσονται· οἱ δὲ ἐκ βομβυλίου, κατὰ μικρὸν στάζοντες.“ Nur dürfen wir nicht wegen dieſes Sokrates die Therikleen mit der Phiale vergleichen, da ſie

13) Dieſe beiden beiſpielsweiſe. Die Emendation von Letronne l. c. p. 44 (im Journ. des Sav. 1833 p. 686) γυάλαι für γύναι, iſt theils nicht nöthig, theils nicht paſſend, weil γυάλαι nicht üblich und wenigſtens in der leichten Rede des Komikers allzu abſtechend iſt. Noch weniger darf das folgende δεῖνος μέγας, χωρῶν μετρήτην mit zu der fabrique thériclécnne gezogen werden. [Meineke Com. Gr. III, 2 p. 554: γύναι prorsus improspero loco positum et pro corrupto habendum est. Da γυάλαι nicht Attiſch ſey, ſo ſchlägt er κοτύλαι vor.]

14) Schweighäuſer hält die Bemerkung für verdächtig, die aber durch das ἀντιδημιουργήσαντες des Lynkeus, auf welchen Athenäus nochmals p. 496 f bei der Stelle des Diphilos:

πιεῖν γε τι
ἀδρότερον ἢ τῶν Ῥοδιακῶν ἢ τῶν ῥυτῶν

Rückſicht nimmt, vollkommen erklärlich iſt. Auch im J. des Sav. 1839 p. 32 iſt das ἀντιδημιουργήσασθαι von Prof. Roſſignol mißverſtanden.

vielmehr (als ὀξυπύνδακες) einem umgekehrten Kegel glichen und im Verhältniß zur Spitze oder dem Grunde hoch waren. Ganz gut also bemerkt Athenäus scherzhaft, einen Therikleischen Becher möge wohl Herakles angesetzt haben wenn er bei Alexis, eben von der Wuth zur Besinnung gelangt, trinke wie ein Schlauch: und nicht ohne Absicht ist es wenn die Komiker, wie die vielen Stellen bei Athenäus zeigen, den Trinkern und den Berauschten so gern Therikleen in die Hand geben. Als uralt verrathen sie sich auch dadurch daß sie insbesondre gern zur Libation beim Mahle dienten, wie Antiphanes sagt ἐν Ὁμοίοις·

καὶ Διὸς σωτῆρος ἦλθε θηρίκλειον ὄργανον.

Und Eubulos in den Würflern:

Ἄρτι μὲν μάλ' ἀνδρικὴν
τῶν θηρικλείων — ἐπικαλούμενοι
εἶλον Διὸς σωτῆρος.

Wenn hiernach die bestimmte Form allerdings ein Merkmal der Therikleen ist, so gehört diese dem Alterthum und war, so viel trauen wir dem Aristophanes, zuerst den Korinthischen Töpfern eigen; auch läugnen wir nicht daß diese eigenthümliche alte Form bei dem allgemeineren Gebrauch und der Anwendung des Namens auch auf Arbeiten der Goldschmiede, der Toreuten, der Holzdrechsler hauptsächlich gewirkt haben kann, so daß das besondere Merkmal worauf der Name sich bezieht, nicht immer berücksichtigt wurde. Ein andres Merkmal der eigentlichen oder der Korinthischen ächten Therikleen, oder doch der bekanntesten oder ältesten und darum mehr eigentlich zu nennenden Klasse derselben, war die schwarze Farbe, nicht der Erde, wie Salmasius und Larcher (p. 210) verstehn, sondern der Glasur; verschieden also von der Art röthlicher ältester Korinthischer und Attischer Gefäße mit Thierfiguren die ich oben erwähnte. Dieß geht hervor aus Theophrast (H. pl. 5, 4, 2):[15] μέλαν δὲ σφόδρα καὶ πυκνὸν τὸ τῆς τερμίνθου· περὶ γοῦν Συρίαν μελάντερόν φασιν εἶναι τῆς ἐβένου· τορνεύεσθαι (nicht τορεύεσθαι wie Heyne in den Antiqu. Aufs. anführt) δὲ

15) Daß Plinius XVI, 40 dieß falsch ausziehe: celebratur et Thericles nomine, calices ex terebintho solitus facere torno, ist von Salmasius und Bentley bemerkt.

ἐξ αὐτῶν καὶ κύλικας θηρικλείους, ὥστε μηδ' ἂν ἕνα διαγνῶναι πρὸς τὰς κεραμέας· λαμβάνειν δὲ τὸ ἐγκάρδιον δεῖν καὶ ἀλείφειν τὸ ξύλον· οὕτω γὰρ γίνεσθαι καὶ καλλίον καὶ μελάντερον. Zur Beſtätigung dient Eubulos in den Würflern:

μαλ' ἀνδρικὴν
τῶν θερικλείων, — ψηφοπεριβομβητρίαν,[16])
μέλαιναν —
στίλβουσαν, ἀνταυγοῦσαν, ἐκνενιμμένην.

Ein drittes Merkmal aus alter Zeit her lag in den auf den Thon gemalten Thierfiguren; darnach hätte man das Gefäß ein θηραῖον nennen können, was aus demſelben Grunde von Gewändern gebraucht wurde. Poll. 7, 48 καὶ θηραῖον ἱμάτιον, ἢ ἀπὸ τῆς νήσου, ἢ τὸ ὡς θηρίων ἐνυφασμένων.[17]) Jd. 4, 118 καὶ τὸ θήραιον τὸ Διονυσιακὸν καὶ χλανὶς ἀνθινή. 7, 77 καὶ θήραιόν τι ποικίλον. Hesych. θήρεον (l. θήραιον), πέπλον, τὸ ποικίλον. οἱ Ἀττικοί. δοκεῖ δὲ ἀπὸ Θήρας τῆς νήσου προσηγορεῦσθαι. Die Inſel Thera ſoll uns nicht aufhalten. Den Meiſter oder den Erfinder ſolcher θηραῖα Therikles zu nennen, den Thiermann, da die Endſylbe durch den häufigen Gebrauch ihre Bedeutung abgeſtumpft hat und ſich daher auch ſtatt bloßer Endigung darbietet, übrigens hier auch dem Sinne nach wohl paßt, iſt vollkommen im volksmäßigen Sinne der alten Griechen. So ſcheint in demſelben Kreiſe von Gegenſtänden Κορόβος, von Athen, welchen Plinius (7, 57) den Erfinder der Thonbildnerei nennt, ſelbſt von κόρη, als κοροπλάστης, gebildet (bekannt iſt welcher große Gebrauch von den irdenen Puppen, Figürchen, beſonders auch für die Gräber gemacht wurde); die φαίακες oder un-

16) Panofka l. c. p. 19. M. Nicolas à Naples possède une canthare noire de cette espèce: en la secouant elle rend des sons très agréables par le mouvement des petites pierres cachées dans les parois du vase. Letronne, der l. c. p. 63 dieſe glückliche Erläuterung billigt, ſagt wohl nur aus Verſehn: on connait plusieurs vases de cette espèce. [E. W. Ahlwart erklärt in Seebodes krit. Bibl. 1821 I, 388 ψηφοπεριβομβητρία auf die gleiche Weiſe indem ihm unter Kinderſpielzeug ein Beiſpiel aus der neuen Zeit vorgekommen war. Nur einer Uebereilung iſt die Erklärung Meinekes Comic. III p. 231 zuzuſchreiben.]

17) Hesych. θηροειδεῖς ἐφαπτίδες· ποικίλως διηνθισμέναι. Plautus Pseudol. I, 2 belluata conchyliata tapetia. (Blomfield zu Aech. Ch. 226.)

terirdischen Canäle in Agrigent werden einem Phäax beigelegt.[18]) Athenäus führt aus einem Komiker an (p. 474 d): ὅτι δὲ καὶ ἀπὸ Κανθάρου κεραμέως ὠνομάσθη τὸ ἔκπωμα (ὁ κάνθαρος), φησι Φιλέταιρος ἐν Ἀχιλλεῖ·

Πηλεύς· ὁ πηλεὺς δ' ἐστὶν ὄνομα κεραμέως,
ξηροῦ λυχνοποιοῦ, Κανθάρου, πενιχροῦ πάνυ.
ἀλλ' οὐ τυράννου, νὴ Δία.

Dieß wird man als Scherz und Nachahmung gelten lassen, eben so wie wenn Kritias dichtet, Athen habe erfunden den Keramos (nicht den Heros des Keramikos (Harpocr. s. v.) des Dionysos und der Ariadne Sohn, nach Pausanias 1, 3, 1, sondern den κέραμος Ἀττικός, die Töpferwaare), Sohn der Erde, des Rades und der Esse, den nützlichen Hausverwalter. Dennoch sagt Pollux (6, 96): θηρίκλειον μὲν καὶ κάνθαρον ἀπὸ τῶν ποιησάντων. Aus falschem Verständniß der Stelle eines Komikers, oder nach dem üblen Gebrauche der Glossatoren auch die Komiker beim Worte zu nehmen ist das Eine wie das Andre; das Eine ist nicht so oft wie das Andre wiederholt worden weil von dem nackten Namen gemachte Erfinder, wie etwa der Sambyke, der Bryallicha von Sambykes, Bryallichos, der Waffen von Euteuchios in Euböa, der Salbe πλαγγόνιον von Plangon, der Ἑρμώνεια (πρόσωπα) von Hermon (Etym. M. s. Not. 9), des Goldes vom Aurus allzu absurd klingen. Von der Klasse des Therikles sind etwa Trochikos, der Kallithyia Sohn, der den Wagen (die τροχούς), Dokios, der die Lehmhäuser (die δοκούς) erfunden hat, Πτέρας, der den Tempel zu Delphi aus Flügeln baute (Paus. 10, 5, 5—8.) Der Unterschied ist daß diese und viele andre von den Grammatikern und den Schriften περὶ εὑρημάτων auszugehn scheinen, während Therikles wohl dem Witze der Korinthischen Töpfer selbst verdankt wurde und darum in das Volk übergegangen ist. So geschah es daß er den Komikern brauchbar war; diese verstanden es was man mit ihm sagen wollte. In der Nemea eines Zeitgenossen des Aristophanes, des Theopompos, wo ein junger Sklave einer alten Mitsklavin, der Nemea, zutrinken will, hält er vorher diese salbungsvolle Anrede an den Becher:

18) Rhein. Mus. I, 232. [Kl. Schr. II, 12.]

Χώρει σὺ δεῦρο, Θηρικλέους πιστὸν τέκνον,
γενναῖον εἶδος, ὄνομα τοι τί θώμεθα;
ἆρ᾽ εἰ κάτοπτρον φύσεος; ἦν πλῆρες δοθῇς,
οὐδὲν ποτ᾽ ἄλλο. δεῦρο δή, γεμίσω σ᾽ ἐγώ.

Therikleiſch bedeutet nach der Art des Therikles; aber Kind des Therikles, wenn dieſer ein um die Zeit in Korinth lebender Töpfer iſt, kann nur ein von ihm ſelbſt gemachter Becher heißen; und es wäre daher anzunehmen daß der Burſche ſich etwas darauf einbilde, entweder ſo viel Kenntniß und Schätzung der Kunſt zu beſitzen daß er von dem Gefäß auch den Meiſter angeben könne, oder es als ſein Eigenthum, wo er denn die Herkunft leicht wiſſen konnte, zu beſitzen. Ohne dieß wäre die Rede ganz leer, aber froſtig iſt ſie wenn wir es ſetzen: der Jüngling lobt zwar auch das Gefäß, als *γενναῖον εἶδος*, ächte Sorte, aber nicht einer gewiſſen Fabrik in Korinth, ſondern der edlen Töpferwaare überhaupt, um dann gleich vom Weine zu ſprechen, worauf es ihm eigentlich ankommt. Araros oder Eubulos im Kampylion:

Ὦ γαῖα κεραμί, τίς σε Θηρικλῆς ποτε
ἔτευξε, κοίλης λαγόνος εὐρύνας βάθος;

Porſons durch richtige Abtheilung der Buchſtaben aus den falſchen Lesarten ſelbſt hervorgehendes *τίς σε* hat W. Dindorf mit Recht in den Text aufgenommen, und dieß *τίς* ſtellt uns den collectiven Therikles auch urkundlich dar. Dieſen fabelhaften Therikles wird nun auch Niemand verkennen in dem Scherze des Eubulos im Dolon:

Διένιψα δ᾽ οὐδὲν σκεῦος οὐδεπώποτε·
καθαρώτερον γὰρ τὸν κέραμον εἰργαζόμην
ἢ Θηρικλῆς τὰς κύλικας, ἡνίκ᾽ ἦν νέος.

Oder will man, ſtatt einer aus dem gemeinen Leben aufgegriffnen ſcherzhaften Redensart, die koſtbare Kunſtnotiz daß der Korinthiſche Töpfer in ſeiner Jugend die Becher noch viel glänzender und ſauberer als in ſpäteren Jahren gefärbt habe, verſtehn, und ferner, wie man alsdann muß, den Therikles als noch lebend ſich vorſtellen und darnach auch jetzt noch, mit Bentley und Larcher, ſein Alter berechnen, welches ſehr hoch ausfallen würde, da Eubulos zur mittleren Komödie gehörte und nach Meineke weit über

die von Suidas angegebene Ol. 101 hinaus geschrieben hat? Nur auf die Thiere oder auf den gebrannten Thon überhaupt kann Therikleisch auch von Alexis bezogen seyn wenn er dieß Beiwort der Becher einem Krater giebt:

Φαιδρὸς δὲ κρατὴρ θηρίκλειος ἐν μέσῳ
ἕστηκεν.

Lucian im Lexiphanes (7) versteht den Töpfer überhaupt: *ποτήρια δὲ ἔκειτο παντοῖα ἐπὶ τῆς Δελφινίδος τραπέζης, ἡ κρυψιμέτωπος καὶ τρυήλης Μεντορουργής, εὐλαβῆ ἔχων τὴν κέρκον. καὶ βομβυλιὸς καὶ δειροκύπελον, καὶ γηνενῆ πολλά, οἷα Θηρικλῆς ὤπτα, εὐρυχαδῆ τε καὶ ἄλλα εὔστομα, τὰ μὲν Φωκαῆθεν τὰ δὲ Κνιδόθεν, πάντα μέντοι ἀνεμοφόρητα καὶ ὑμενόστρακα.* Wenn man Arbeiten des Mentor zu Ciceros Zeiten Therikleisch nannte, so ist dieß wohl auf die von den Toreuten beibehaltne alte Verzierung mit Thierfiguren bei verschiedner Art und Form der Gefäße, nicht auf Nachahmung der alten Korinthischen Becherform zu beziehen.

In ähnlichem Sinne wird denn auch Aristophanes von dem Korinthischen Therikles gesprochen haben und der Grammatiker bei Athenäus der, statt des poetischen damals, wie vorher und nachher mit und in der Kunst selbst lebenden Töpfers, einen einzelnen verstand, fügte die thörichte Folgerung hinzu: *κατασκευάσαι δὲ λέγεται τὴν κύλικα ταύτην Θηρικλῆς ὁ Κορίνθιος, κεραμεύς, ἀφ' οὗ καὶ τοὔνομα ἔχει, γεγονὼς τοῖς χρόνοις κατὰ τὸν κωμικὸν Ἀριστοφάνη.* Daß die nicht unwichtige Bestimmung wonach Therikles Korinthisch ist, mit aus dem Aristophanes, wie auch Bentley versteht, geschöpft und nicht von wo anders her beigefügt sey, ist wenigstens höchst wahrscheinlich.

Durch die bisherige Entwicklung wird nun die Meinung derjenigen Grammatiker bei Athenäus welche den Grund des Namens der Therikleen in dem Worte θήρ suchten, ein anderes Ansehn gewinnen. Sollte keiner von ihnen, bevor er die andre Erklärung verwarf, sie geprüft, die Stelle des Aristophanes, worauf es vor allem ankam, nachgeschlagen haben? Je mehr den Griechen die Herleitung von einem der Sache gleichlautend gesetzten Individuum zusagte, um so mehr Aufmerksamkeit verdient der Wi-

derſpruch in jedem einzelnen Falle. Ranke de lexic. Hesych. p. 91 ſagt: non indigeas necesse est Bentlejano ingenio ad cognoscendum, quam absurda et inepta haec sit Pamphili opinio; und Haſe in der Didotſchen Ausg. des Thes. l. Graecae: etymologias nominis quasdam perabsurdas memorat Athenaeus. Nemlich dieſe: *ἄλλοι δὲ ἱστοροῦσι θηρίκλειον ὀνομασθῆναι τὸ ποτήριον διὰ τὸ δορὰς θηρίων αὐτῷ ἐντετυπῶσθαι. Πάμφιλος δὲ ὁ Ἀλεξανδρεὺς ἀπὸ τοῦ τὸν Διόνυσον τοὺς θῆρας κλονεῖν, σπένδοντα τοῖς κύλιξι ταύταις κατ' αὐτῶν.*

In den erſten von beiden Erklärungen ſcheint *δορὰς* corrupt, indem auf gemalte Thierhäute zu verfallen kein Anlaß, weder in dem Namen ſelbſt noch in dem Kunſtgebrauche der Alten gegeben iſt: und ſo hat auch Euſtathius *μορφὰς* corrigirt. Uebrigen ſcheinen dieſe *ἄλλοι* toreutiſche Arbeiten vor Augen zu haben, wie wir denn toreutiſche Therikleen aus Apollodor (S. 502) und von Mentor kennen; [19]) die alte Korinthiſche und andre Töpferwaare mit Thierfiguren lag damals in den Gräbern verborgen, aus denen wir ſie hervorziehn. Doch könnte *ἐντετυπῶσθαι* auch von Zeichnung oder allgemein von Geſtalten verſtanden ſeyn. [20]) Aber wäre es auch bloße, durch Anſchauung geleitete Hypotheſe, nur gegründet auf den gemeinen und weiten Gebrauch des Worts, daß Therikles urſprünglich den Thierbildner und dieſer a potiori den Bechermacher bedeutet haben müſſe, ſo iſt dieſer Gedanke ſo klar und

19) Larcher p. 209. On voyoit sur ces vases des figures d'animaux, et c'est ce qui avoit donné occasion aux etymologies ridicules que j'ai rapportées. p. 216 ils étoient ornés de figures d'animaux en bas-reliefs: er verſteht die irdenen. Panofka l. c. ſcheint die Beziehung der Stelle des Athenäus auf eine Art jetzt vorhandener alter Thongefäße mit Reliefen zu meinen, von denen freilich nicht die Rede ſeyn kann. Ceux qui supposent que les cylix thériciéennes étaient des vases ornés de différentes espèces d'animaux en relief, ont méconnu la forme même de ces vases; on ne peut les nommer ni cylix, car ils sont dépourvus d'anses, ni cylix thériciéennes, puisque le flanc n'en est pas rentrant vers le milieu.

20) Palladas Anal. II, 426, 93:

Ἐργαψαν ἡμᾶς οἱ φιλοῦντες τὴν πόλιν
πρέποντα Νίκαις ἐντυποῦντες σχήματα.

Agathias ib. III, 37, 39:

Εὐστάθιε, γλυκερὸν μὲν ἔχεις τύπον ἀλλά σε χηρὸν
δέρκομαι.

Syneſius ib. 2, 11 *καὶ τί μὴ αὐτὸς ἐὸν τύπον ἔγραφεν;* Strabon VIII p. 354 *ἀναζωγραφεῖν μέγαν τινὰ τύπον.*

gegenüber den gewöhnlichen, unzähligemal trügenden Ableitungen von einem menschlichen Eigennamen so annehmlich daß wir wohl Bentleys Wort p. 216: Thericlem vixisse temporibus Aristophanis testis Athenaeus est, et is in quaestione historica similive *instar omnium* est, von Athenäus, dem ohnehin dieß Zeugniß Niemand mehr geben wird, auf den Unbekannten werden übertragen dürfen. Wenn für das Andre, daß Therikles Becher erfunden habe, Bentley sich rühmt wenigstens zehn Zeugen zu haben (sie sind Not. 9), so bedeutet unzähligemal das vielstimmige Echo der Lexikographen und anderer alten Schriftsteller nichts sobald der Grund ursprünglichen Mißverständnisses aufgedeckt ist. Uebrigens ist auch gegen den Satz, die Therikleen stammten vom Therikes her, nichts einzuwenden; es kommt nur darauf an den Therikles richtig aufzufassen.

Schlimmer ist es mit der Deutung des Pamphilos selbst bestellt, aus dessen Lexikon Athenäus geschöpft hat. Die Stelle des Aristophanes muß Pamphilos anders verstanden haben als dieser; aber die Thiere in dem Namen Therikles sucht er unglücklicherweise nicht an den Bechern, sondern außerhalb, in einer Verbindung mit dem Gebrauche des Bechers, die er noch dazu schlecht genug sich ausdenkt: denn, was man übersehn zu haben scheint, in κλονεῖν soll die Endsylbe κλῆς begründet seyn. Mit Bentley kann ich auch darin nicht übereinstimmen daß er (p. 11) die θῆρας als Opferthiere versteht, da doch wilde Thiere den Dionysos umgeben und θῆρες im Allgemeinen keine andre als wilde sind;[21] der besondre Gebrauch hier und da bei den Dichtern ist auch besonders motivirt.

Meineke schreibt Comic. Gr. fragm. II, 3 p. 221: contra Bentlejum qui nuper disputavit Welckerus, iis usus est argumentis quae, ut mihi videtur, labefactari possunt tanlum non omnia. Dieß ausgeführt zu sehn wird mich nur freuen; auch hoffe ich

21) Antiattic. p. 99 θηρία ἀξιοῦσι τὰ ἄγρια λέγεσθαι. Die Erklärung der Französischen Uebersetzer und Larchers p. 190 von der Stelle ist ergötzlich.

daß es mit Rückſicht auf die Fülle der ältern Vaſen und ohne bittres Vorurtheil gegen Volksſprachgebrauch, auch wo er in claſſiſche Literatur eingedrungen ſeyn ſollte, geſchehn werde. Denn daß ein Meineke obenhin abſprechen oder ſo einſeitig urtheilen werde wie es zuweilen unerfahrener und ſelbſtgefälliger Jugend begegnet, darf ich keineswegs erwarten. Dagegen ſpricht mit Gründen ſeine Zuſtimmung Oſann aus in den Denkſchr. der Geſellſchaft für Wiſſ. u. K. in Gieſſen (Reviſion der Anſichten über Urſprung und Herkunft der geſammelten Griechiſchen Vaſen S. 28 f.) und Gennarelli (oder vielmehr E. Braun) durch die Bezeichnung amfora thericleia, kylix thericleia bei zwei Vaſen mit archaiſtiſchen Thierfiguren im Mus. Gregor. II tav. 28, 2. 64, 4. Eine die Form der Therikleiſchen Gefäße betreffende Vermuthung ſtellt Thierſch auf über die Hellen. bemalten Vaſen 1844 S. 49. Der Anſicht daß dieſe Gefäße ihren Namen von den Thieren darauf hatten, neigte ſich, wie es ſcheint, auch ſchon Millingen zu, Ancient uned. Mon P. I. p. 38: It has been thought that these vases may be the Therician vases, which some ancient writers assert the have derived their name from the figures of animals, θῆρες represented on them. Athen. 10 c. 41. Daſſelbe ſchon in den Peintures de Vases p. IV.

Ἔνδοθεν.

Von der vielbesprochnen Stelle des Pausanias (7, 5, 4) über ein kolossales Holzbild der Athene Polias zu Erythrä hat neulich Schubart, der Herausgeber des Pausanias mit Walz, eine neue und befriedigende Erklärung gegeben in der Zeitschrift für die Alterthumswiss. 1850 S. 111—129. In der Ausgabe selbst war erklärt: locus nondum sanus, wonach dort eigentlich ἔνδον nicht im Text als ungültig hätte eingeklammert werden dürfen, was in dem seinigen C. Dindorf befolgt hat. Die Herstellung des sehr wahrscheinlichen Sinnes wird jetzt bewirkt durch die Versetzung eines Artikels und diese dadurch gerechtfertigt daß dieß τοῦ in fünf Handschriften ausgelassen ist, wonach vermuthet werden darf daß es am Rande zugesetzt war und dann, statt vor ἔνδον ἀγάλματος, vor ἀγάλματος eingeschoben worden ist, wie (was wir jetzt erst erfahren) in dreien, oder vor Ἐνδοίου, wie in einem Codex geschehen ist. Denn es ergiebt sich so der Gegensatz von ἔνδον (im Tempel) und πρὶν ἐσελθεῖν (ehe man hineinkommt.) Diesen Gegensatz hatte schon Kayserś Scharfsinn hervorgehoben in derselben Zeischrift 1849 S. 292, wo er vergleicht 5, 12, 5 ἀναθήματα δὲ ὁπόσα ἔνδον ἢ ἐν τῷ προνάῳ κεῖται, so wie auch Clavier schon verfiel auf τοῦ ἔνδον ἀγάλματος. Die Stelle wäre demnach so zu schreiben: τοῦτο Ἐνδοίου τέχνην καὶ ἄλλοις ἐτεκμαιρόμεθα εἶναι καὶ ἐς τὴν ἐργασίαν ὁρῶντες τοῦ ἔνδον ἀγάλματος, καὶ οὐχ ἥκιστα ἐπὶ ταῖς Χάρισί τε καὶ Ὥραις, αἳ πρὶν ἐσελθεῖν ἑστήκασιν ἐν ὑπαίθρῳ λίθου λευκοῦ. Verdunkelt war sie auch durch das ἐλθεῖν aller Handschriften, wiewohl man dieß längst berichtigt hatte, und durch die gezwungne Stellung der letz-

ten Worte, welcher jetzt κρηπὶς ἐν τῷ ὑπαίθρῳ λίθου (6, 21, 2) zweckmäßig an die Seite gesetzt wird. Seltsam genug ist der zweite Grund des Pausanias; da ein Xoanon und Marmorarbeit, Athene und Horen und Chariten, Athene mit den alterthümlichen Attributen Polos auf dem Haupt und Spindel in jeder Hand, und Horen und Chariten von denen abstechend oder eigenthümlich alterthümliche Bildung nicht gerade bekannt ist, so weit auseinanderzugehn scheinen daß der Styl (die ἐργασία) besonders stark ausgeprägt gewesen seyn müßte um durch sich allein all dieß Verschiedenartige so zu beherrschen daß die Einheit derselben Hand sich nicht verkennen ließ. Und wenn die Exegeten oder eine Inschrift die untergeordneten und außen im Freien stehenden Werke dem Endóos beilegten, warum ward er nicht auch als der Meister des Tempelbildes selbst genannt? Mußte dieses erst Pausanias entdecken? Indessen führt Pausanias auch auf Thronen sitzende Horen von dem Aegineten Smilis an (5, 17, 1), und wenn wir in dieser durchaus unsichern Sache annehmen dürften daß die marmornen Horen und Chariten dem Pausanias nicht bloß als Werke des Endóos genannt wurden, der ihm als Schüler des Dädalos gilt, sondern auch sitzend waren wie die des Smilis, der ihm ein Zeitgenosse des Dädalos ist (7, 4, 4), so würde die Uebereinstimmung in der Dädalischen Alterthümlichkeit dieser sämmtlichen Figuren liegen und die der Horen und Chariten dem Pausanias zu einer Bestätigung haben dienen können dafür daß auch die kolossale Athene aus Dädalischer Zeit, nemlich von Endóos herrühre. Diesen hätte man ihm als Verfertiger der Athene auch genannt und zwar auch hier als Schüler des Dädalos und er nur eine solche Merkwürdigkeit nicht ohne sich selbst Rechenschaft zu geben von den Exegeten hingenommen.

Meiner im Tübinger Kunstblatt von 1830 S. 193—199 aufgestellten Vermuthung über Endóos als einen bedeutsamen Namen wurde vorher schon ein historisches Individuum desselben Namens entgengestellt. Man fand im Jahr 1835 auf der Akropolis zu Athen die viereckte Basis einer Statue mit einer sehr zerrissenen Inschrift, die sogleich im Cottaischen Kunstblatt des Jahres S. 122 von Roß, im Bulletino des archäologischen Instituts von demsel-

den Jahr S. 212 durch Joh. Franz bekannt gemacht wurde. Sie wurde nachher mehrmals wiederholt, am vollständigsten und mit versuchter Ergänzung zu einem Distichon von Rhizos Rangabis in seinen Antiquités Hellén. n. 22. Sicher ist daß die Statue eine Verstorbene (ΘΑΝΟΣΑΝ) darstellte und daß die Inschrift schließt ΕΝΔΟΙΟΣΕΠΟΙΕΣΕΝ. Dieser Endöos einer bestimmten und spätern Zeit schien Herrn Raoul Rochette eine schlagende Widerlegung meiner Annahme eines mythischen Endöos herzuleihen. Supplément au Catal. des artistes p. 289—294, und selbst Letronne, der in der Revüe archéolog. année 3 p. 38 die Strafrede eines mich sonst immer und in diesem Buch selbst so freundlich beurtheilenden Gelehrten über den in der Stelle des Pausanias verläugneten einzelnen und geschichtlichen Endöos wunderlich genug fand, glaubt doch daß die Vermuthung durch den entdeckten Endöos vernichtet sey: eben so mehrere Andre. *) Auf eine pa-

*) Walz in den Heidelberger Jahrb. 1845 S. 401 f. E. Curtius im Kunstblatt 1845 S. 162, Rangabis in der Revue archéol. 1845 II, 428. Sans admettre la connexion que Mr. Welcker voit entre le mot ἔνδον et le nom d' Ἔνδοιος et sans reconnaître dans ce dernier la personnification d'un genre de sculpture, je suis cependant porté à croire que la statue en bois était un de ces automates dont l'invention était attribuée à Dédale et que Pausanias á l'inspection de ces ressorts et de son mécanisme intérieurs, l'attribue au Dédalide Endoios. Cet artiste travailla pour Callias le Laccoplutos Paus. 1, 26, qui vivait vers la 72 ol. C'est en effet cette date à peu près qu' indique le caractère graphique de l'inscription attique. Walz giebt, wie auch Letronne, zu bemerken daß damals als ich dieß geschrieben, die von mir angeführte Basis des δούριος ἵππος noch nicht entdeckt war, was 1840 geschah, eben so wenig die im Jahr 1835 gefundne Inschrift. Aber er greift auch in Bezug auf die erste meinen ehmaligen Zuhörer Heinr. Brunn heftig an, aus dessen Dissertation Artificum liberae Graeciae tempora Bonnae 1843 er doch wohl schon erkennen konnte, wie viel seinem Kunstsinn und seinem gesunden Urtheil die Kunstgeschichte zu danken haben wird. Die im Jahr 1840 wiedergefundne Inschrift ist in älteren Schriftzügen diese:

ΧΑΙΡΕΔΕΜΟΣΕΤΑΛΛΕVΟ ΕΚΚΟΙVΕΣΑΝΕΘΕΚΕΝ ΣΤΡΟΛΛΤVΙΟΝΕΠΟΙΕΣΕΝ.

Diese bespricht Brunn in einer Note p. 2 deren gar nicht unklaren Sinn Walz in sein gerades Gegentheil umbeugt um darauf dem Verfasser den historischen Sinn abzusprechen. Brunn mag sich nicht denken (mirum certe admittere) daß auch Strongylion ein gedichteter Name sey, ut sit eius qui opera facit rotunda, begnügt sich aber diese Schwierigkeit die meine Erklärung der Namen des Weihenden bedrohe, anzuführen ohne die Sache weiter zu erörtern. Diese Erklärung fällt allerdings weg, da es keine Wahrscheinlichkeit hat daß das Roß, aus welchem die Athenischen Helden hervorschauten, auch als ein gleichzeitiges Weihgeschenk mit jenen drei zu dem Behuf erdichteten Namen, habe gelten sollen, wovon das Werk des Strongylion die Copie wäre. Auch den Chäredemos zu den vier Athenern

thetische Anklage könnte in diesem Fall leicht mit Scherz erwiedert werden, da die Argumentation worauf sie sich einzig gründet, selbst nicht fest steht. Es ist nemlich ganz dieselbe als diese: weil Dädalos von Sikyon und noch ein zweiter und dritter Dädalos, weil Homer von Byzanz historisch bekannt sind, so kann von einem mythischen Namen Dädalos, von Homer als einem Sammtnamen für die Verfasser sehr vieler großer epischer Gedichte in alter Zeit nicht die Rede seyn; auf den gegebenen Dädalos, Homer einer bestimmten Zeit muß Alles zurückgeführt werden was von Dädalos, von Homer erzählt wird, besonders etwa wenn es von eigenthümlicher und auffallender Art ist. Ob Pausanias Recht gehabt habe so zu schreiben wie er vor der jetzt von mir gutgeheißenen Emendation geschrieben zu haben schien, hatte ich nicht zu beurtheilen, ich legte ihn nur aus.

Diese Auslegung ist von dem neuen Erklärer meiner Meinung nach nicht in allen Punkten richtig beurtheilt worden, und es geht andre Dinge als die Athene von Erythrä an wenn ich diese hervorziehe. Gleich der Stelle woraus ich auf den Gebrauch schloß Statuen nach einem Inwendig bedeutender Art von den andern zu unterscheiden, giebt er einen Sinn den sie nicht haben kann. Proklos zum Platonischen Timäos B. 2 S. 83 vergleicht mit der Welt, als einem Bilde der Intelligenz und von dem Väter geweiht, welche sowohl sichtbare Merkmale seiner Göttlichkeit als auch unsichtbare (versteckte) Zeichen ihrer Theilhaftigkeit an dem Wesen enthalte, die von den Geweiheten errichteten Bildsäulen, an welchen sowohl Sichtbares sey als auch inwendig (ἔνδον) verborgene Symbole der Gegenwart der Götter, welche nur den Geweiheten bekannt seyen und vermuthlich nur für solche sichtbar

die nach Pausanias I, 23, 10 aus dem Roß hervorschauten, noch einen fünften sonst unbekannten, der daraus hervorgegangen sey, blos des Wortwitzes wegen anzunehmen, ist mehr als bedenklich. Hier hat also der Zufall gespielt; drei wirkliche Namen treffen so zusammen daß sie sich ungezwungen unter einem bestimmten Gedanken als gedichtete verbinden ließen nach der Art die mehrmals als unzweifelhaftes Spiel des Witzes vorkommt. Der zu dem Namen des Weihenden, der allein bekannt war, hinzu entdeckte Name des Künstlers hat die Sache aufgeklärt. Annehmen will ich übrigens gern daß Walz zu seinem Irrthum verleitet worden ist durch Raoul Rochette im Supplément p. 411, welchen Brunn selbst erwiedert hat Annali 1844 p. 281.

waren. Die Worte ſind in dem alten Druck ſehr fehlerhaft: *ἀλλ' ὥσπερ τῶν ὑπὸ τῆς τελεστικῆς ἱδρυμένων ἀγαλμάτων τὰ μέν ἐστιν ἀφανῆ* (der Zuſammenhang fodert *ἐμφανῆ*, wie auch Spanheim ad Callim. p. 601 emendirt, ohne das Folgende zu berückſichtigen), *τὰ δὲ ἔνδον ἀποκέκρυπται συμβολικῆς* (l. *σύμβολα τῆς*) *τῶν θεῶν παρουσίας, ἃ καὶ μόνοις ἐστὶ γνώριμα τοῖς τελεσταῖς· τὸν αὐτὸν τρόπον ὁ κόσμος ἄγαλμα ὤν* (l. *ὢν*) *τοῦ νοητοῦ καὶ ἀπὸ τοῦ πατρὸς τελεσθείς, τὰ μὲν ἔχει ἐμφανῆ τῆς αὐτοῦ θειότητος γνωρίσματα, τὰ δὲ ἀφανῆ συνθήματα τῆς τοῦ ὄντως* (l. *ὄντος*) *μετοχῆς, ἃ παρὰ τοῦ τελέσαντος αὐτὸν ἐξεδέξατο πατρός, ἵνα μὴ δι' αὐτῶν ἐρριζωμένος ᾖ διαιωνίως ἐν τῷ ὄντι* (worin *μὴ* zu tilgen iſt: „damit das *νοητὸν* im *κόσμος* vermittelſt ſichtbarer Merkmale ſeiner Göttlichkeit und unſichtbarer Kennzeichen der Theilhaftigkeit am Seyenden ewiglich gewurzelt ſey.“) Im Anfang der Stelle müſſen *τὰ μὲν* und *τὰ δὲ* (*τῶν ἀγαλμάτων*), wie die Vergleichung mit dem Folgenden zeigt, auf etwas an oder bei den Bildſäulen bezogen werden. Deßwegen habe ich *σύμβολα τῆς* für *συμβολικῆς* geſetzt, welches ohnehin für ſich keine befriedigende Conſtruction zuläßt. Hier iſt nun nicht von einer zwiefachen Auffaſſung der Attribute der Götter, als Granatapfel, Blitz, Delphin, die Rede, wie Schubart auslegt: ſondern dieſe haben, ſo fern ſie überhaupt nicht für ſinnleere Aeußerlichkeiten genommen werden, was wenigſtens von den Alten ſelbſt nicht geſchehn konnte, nur einen und denſelben Sinn, keinen myſtiſchen für Eingeweihete im Rückhalt. Wie in der Welt durch lebendige, ſichtbare Erſcheinungen die Gottheit ſich verräth, aber auch durch unſichtbare Geſetze, Kräfte, ſo haben die Götterſtatuen außer den ſichtbaren und Allen gemeinſamen Symbolen göttlicher Wirkſamkeit, welche eben die öffentlichen und allgemein bekannten ſind (*ἐμφανῆ γνωρίσματα*), noch „inwendig verborgene,“ die allein den Eingeweiheten bekannt ſind, nur ihnen gezeigt werden. Nach dieſer Auffaſſung ſagte ich denn ehemals weiter: „Nun lernen wir aus dem Wort *ἔδος* von Götterſtatuen gebraucht, beſtimmter und allgemeiner wenigſtens hieraus als aus irgend etwas Anderm, daß die Griechen der frommen Zeiten das geheiligte Bild überhaupt als ein Wohnhaus des Gottes betrachteten: denn daß das Wort nur als Sitz einwohnen-

der Gottheit, nicht als Sitzbild zu nehmen sey, glaube ich unlängst zu einem Epigramm, worin es vorkommt, hinlänglich nachgewiesen zu haben. Die „Symbole der göttlichen Anwesenheit" in den gleichsam zu Tempeln erhobenen Statuen wovon Proklos spricht, lassen sich im Ganzen nicht wohl anders denken als ähnlich den Symbolen in den Tempeln selbst. Diese nun enthielten sowol allerlei Attribute, Schmuck und Geräthschaften, ganz nach menschlichem Gebrauch, aber charakteristisch für jede Gottheit, als auch Figuren, gleichsam zur Umgebung des Tempelgottes, welche denn theils aus befreundeten Göttern, theils aus eigentlich zugehörigen Dämonen bestanden. Die letzteren wurden eben so wohl in eigenen Statuen aufgestellt als an dem Beiwerke des Hauptbildes angebracht, z. B. an der Krone, am Fußgestell oder sonst [auf den Händen, wie Nike auf der des Zeus, der Athene, die drei Chariten der Musik auf der des Delischen Apollon von Tektäos und Angelion], als so viele Symbole die ganze Fülle von Beziehungen einer bestimmten Gottheit auszudrücken. Es würde daher nicht zu verwundern seyn wenn man auf den Gedanken gekommen wäre unter die Symbole im Innern eines Götterbildes auch solche Götterfiguren welche für das Auswendige desselben geeignet waren, aufzunehmen, um auch auf diese Art den Gott und seine Angehöhörigen zu vereinigen. Der Gebrauch in den Bildhauerwerkstätten Götterbilder in Silenen, statt in Gehäusen, einzuschließen und aufzubewahren, würde dann aus dieser Einrichtung sich als Nachahmung erklären (Plat. Symp. c. 32 *Σειληνοῖς τούτοις τοῖς ἐν τοῖς ἑρμογλυφείοις καθημένοις οὔστινας ἐργάζονται οἱ δημιουργοί, σύριγγας ἢ αὐλοὺς ἔχοντας· οἱ δὲ διχάδε διοιχθέντες φαίνονται ἔνδοθεν ἀγάλματα ἔχοντες θεῶν.* S. F. A. Wolf zum Gastmal S. 101.) Allein wird man gewiß fragen, wie läßt sich im Ernst glauben daß eine Mehrzahl von Figuren, wie die Chariten und die Horen, die vorher für sich aufgestellt waren [sie waren es nach der jetzigen Erklärung noch, was auch die übersehene Form *ἑστήκασιν* erfordert] im Innern einer Statue Platz gefunden hätten? Diese Schwierigkeit ist indessen gehoben so bald wir uns erinnern daß das Holzbild der Athene mächtig groß war (*μεγέθει μέγα.*) Das Innere des Thrones, der leicht noch durch ein

Untergestell erhöht seyn konnte, bot um kleinere Figürchen neben und hintereinander hinzusetzen einen sehr bequemen Raum dar. Lassen sich doch kleine Statuen in den Sitz des Laokoon nach dem Gypsabguß aufstellen. Wie Siebelis auf den Gedanken kommen konnte daß ein Bild welches als kolossal bezeichnet wird, massiv aus Holz gewesen, nicht wie die Statuen aus Elfenbein und Gold hohle Räume gehabt habe, würde nicht zu erklären seyn wenn man nicht glauben dürfte daß ihm die ἐργασία ἔνδον τοῦ ἀγάλματος früher schon als er das niederschrieb, mißfallen hatte. Die Horen und Chariten passen übrigens als Symbole zu dieser Erythräischen Athene vollkommen wohl und drücken in allgemein verständlichem Namen und Bild aus was nach gewissen alten Symbolen das Wesen dieser Göttin in sich schließt. Die Horen nemlich stimmen mit dem Polos, die Chariten mit der Spindel, als dem Zeichen des im Laufe der Zeit entsponnenen und wohlthätig fortgeleiteten Wachsthums zusammen. Dieses bedarf jetzt des Beweises oder der Erläuterung nicht sehr; so wie auch eine Erklärung welche aus dieser Athene eine Wollspinnerin macht, ohne zwischen der älteren Gestalt Griechischer Religionen und späteren Begriffen oder zwischen Dädalischen Bildern und den auf uns gekommenen Pallasstatuen zu unterscheiden, zum Mindesten nicht sicher steht. In das Innere eines hochalten und hochheiligen Bildes ließ man nicht Jedermann schauen; Pausanias aber war in verschiedene Weihen aufgenommen und mit manchen Priesterfamilien verbunden." Sonderbarkeiten an alten Götterbildern dürfen nicht befremden. Das des Saturnus in Rom war nach Plinius (15, 7) inwendig mit Oel angefüllt. Da indessen mit dem ἔνδον der Erythräischen Athene dem ἔνδον bei Proklos, die sich einander gegenseitig zu halten schienen, seine Stütze sinkt, so muß es nicht auf die ἀγάλματα unmittelbar bezogen werden, sondern es steht absolute: andre Symbole welche die Götterstatuen, nemlich die der Demeter, des Dionysos oder überhaupt der Mysterien angehen, außer den allgemein sichtbaren an ihnen selbst, sind inwendig verborgen, in der mystischen Cista oder wo irgend sonst, sind verschlossen und werden nur den Mysten vorgezeigt, eben so wie die inneren Merkmale des Göttlichen in der Schöpfung nur dem Nachdenken sich aufschließen. Auch

so sind die irgendwo versteckten Symbole doch *σύμβολα τῶν ἀγαλμάτων*, sie gehn diese Statuen an, sind Symbole dieser Götter. Man wird gestehn daß die Worte *ἔνδον ἀποκέκρυπται* in dieser Beziehung, die als die einzig zulässige übrig bleibt, nicht sehr klar ausgedrückt sind.

Nach der früher vor Vergleichung der Handschriften geltenden Lesart: *τοῦτο Ἐνδοίου τέχνην καὶ ἄλλοις ἐτεκμαιρόμεθα εἶναι καὶ ἐς τὴν ἐργασίαν ὁρῶντες ἔνδον τοῦ ἀγάλματος* ergab sich die Beziehung des Namens *Ἔνδοιος* nach seiner Bedeutung auf *ἔνδον* oder *ἐνδοῖ*, zwischen denen kein Unterschied ist, so daß für *ἐνδογενὴς* auch die Form *ἐνδοιγενὴς* (bei Hesychius) vorkommt, natürlich und nothwendig. Denn daß Pausanias sich der üblicheren Form *ἔνδον* statt der andern bedient, dem es nicht um eine strenge etymologische Deduction zu thun war und der es in seinem Ausdruck nicht immer sehr ängstlich mit seinem Leser nimmt, dieß kann doch in der That keinen Unterschied machen. Hätte es mit einem Inwendig versehene Xoana gegeben, so wäre von diesem *ἐνδοῖ* der Verfertiger solcher, als einer besondern Art, in derselben Weise *Ἔνδοιος* genannt worden, wie von einem andern Kunstzweig *Θεόκοσμος* gesagt worden ist, worauf Pausanias hindeutet (1, 40, 5): *ὄπισθε δὲ τοῦ ναοῦ κεῖται ξύλα ἡμίεργα· ταῦτα ἔμελλε ὁ Θεόκοσμος ἐλέφαντι καὶ χρυσῷ κοσμήσας τὸ ἄγαλμα ἐκτελέσειν τοῦ Διός*, und von welchem auch der vermuthlich sehr alte Künstlername *Εὔκαδμος*, d. i. *Εὔκοσμος* Wohlschmuck (wie *κάδμος* für Helmbusch und den Schmuck der Waffen durch Hesychius bezeugt ist), ähnlich wie *Εὔγραμμος*, Wohlstrich, *Εὐπάλαμος* u. a. sich herleitet, oder wie die seit alter Zeit herrschende Art der Thongefäße mit daran gemalten Thierfiguren dem Therikles zugeschrieben wurden. Schätzbar ist in der Schubartschen Abhandlung die genaue Auseinandersetzung über *ἐν ὑπαίθρῳ*, im Freien (das ich in unsrer Stelle durch Hypäthron übersetzt hatte mit einem für diese Sache gleichgültigen Versehen das kaum im Druck ausgegangen, bei mir auch schon berichtigt war) und über den Hypäthraltempel, ob er bei Pausanias vorkomme oder nicht.

Ich hatte zufällig geäußert daß „wir in Sachen alter Reli-

gionen uns nicht selten dem Auffallendem fügen müssen." Hierzu scheint sich Hr. Schubart ungern zu entschließen. So behauptet er z. B. „wenn die Griechen der frommen Zeiten das geheiligte Bild überhaupt als ein Wohnhaus des Gottes betrachteten, so könne dieser bildliche Ausdruck doch nur bedeuten, daß man ein Schnitzbild der Athene nicht etwa für die leibhaftige Göttin, sondern für ein Sinnbild derselben hielt, bei und in welchem sie besonders wirksam war; sicherlich aber nicht daß sie im Innern desselben hause." Mir scheint allerdings daß der Aberglaube, ein Gottesbild habe gelacht über menschlichen Trotz, sich umgewandt, die Augen verdreht, Thränen vergossen und mehr dergleichen, ein Glaube der auch in christlichen Zeiten ungemein häufig vorgekommen ist, sich nur aus der Vorstellung erklärt, in dem Bild sey die persönliche Gottheit, wenn auch ruhend für gewöhnlich, doch gegenwärtig wie die Seele im Leibe und äußere sich im außerordentlichen Zeitpunkt durch die dem Menschen ähnlichen Organe, und daß der Gebrauch des Wortes ἕδος von Götterbildern in diesem Aberglauben begründet sey. Der Glaubenseifer hat die Heiligkeit des Gottesbildes bis zu diesem vielsagenden Namen gesteigert, der dem Heiligthum die Bedeutung und Ehre persönlich gegenwärtiger Gottheit mittheilt, ähnlich wie ja auch geglaubt wurde daß der Gott in seinem Tempel wohne. Nur hat hiermit, wie leicht einzusehn ist, die Voraussetzung daß das Innere eines Xoanon als „Aufbewahrungsort für andere Götterbilderchen gedient habe," nichts gemein außer daß auf einem gewissen Punkte beide Vorstellungen einander berühren.

Ein andres Beispiel des Widerstrebens gegen gewisse mythologische Thatsachen, namentlich auch wenn sie aus Monumenten hervorgehen, eines Widerstrebens aus übel angewandtem Rationalismus und einer auf die alten Künstler übergetragenen philologischen oder historischen Consequenz ist in einer Note versteckt die ich beleuchten werde um einen ohne allen Anlaß sehr schnöde angegriffnen Freund zu vertheidigen. In Gerhards Auserlesenen Vasengemälden ist Taf. 5 auf die Geburt der Athene bezogen; ein junger Dänischer Philologe, Ussing, der nachher in Rom eine archäologische Abhandlung schrieb, nahm eine andre Erklärung

an und behauptete, „es sey ganz unmöglich daß Herakles, der in den Olymp von Athene eingeführt wurde, bei ihrer Geburt gegenwärtig sey" (Annali d. J. A. 1844 T. 16 p. 220); der Herausgeber bemerkte dagegen mit seinem vollen Recht daß wer mit den Vasen sich zu beschäftigen eben anfange, einem erfahrnen Vasenkenner nicht so rücksichtlos widersprechen sollte: der Kritiker hätte nur den dritten Band der Monumente des Instituts durchblättern dürfen, wo nemlich Taf 44 bei der Geburt der Athene die Namen beigeschrieben sind (was an der Gerhardschen Vase freilich nicht der Fall ist) und Herakles zugegen ist. Daraus ergiebt sich ihm der unbestreitbare Satz: più di qualunque filologica sofisteria vale un fatto in archeologia. Der Unwille im Ausdruck ist unverkennbar gegen die Sophisterei des einzelnen Philologen gerichtet, wie dieser Zusatz zeigt: Familiarità colla letteratura antica tutta intera è la più bella dote dell' archeologia; ma siccome nella vita commune, così anche in scienza la ricchezza di dote sola non rende sempre felice il matrimonio. Es ist daher fast unnöthig zu bemerken daß Niemand von Geringschätzung irgend einer Wissenschaft und von kleinlichen Reibungen unter Philologen und Archäologen entfernter seyn könne als seiner Natur, Thätigkeit und Stellung nach gerade jener Herausgeber. Hierbei wird es an der Stelle seyn zu bemerken, wie glücklich Gerhard die Bedeutung jenes Bildes errathen hatte und wie gänzlich verfehlt die Erklärung seines Tadlers ist, der jene durch einen chronologischen Grund, der hier, wie sehr oft im Mythologischen ungültig ist, zu vernichten dachte. Denn die neugeborne Göttin ist hier an der Gerhardschen Vase ausgelassen, wie die Vasenmaler oft bei ihren Abkürzungen Willkürlichkeit oder Eilfertigkeit verrathen: nur der sitzende Zeus und die zu beiden Seiten stehenden Götter ließen errathen, welche unter der Zahl der öfter wiederholten Scenen in dieser Composition zu verstehn sey. Die damals noch neue Anwesenheit des Herakles war kein Hinderniß. In andern Darstellungen ist Dionysos zugegen, der ebenfalls unter den Göttern des Olymps jünger ist als Athene: Herakles aber, wenn er neben Zeus im Wagen in der Gigantenschlacht seinen Platz einnimmt, wenn er unter den zwölf Göttern

erscheint, ist mehr als einem der alten Götter vorgegangen, und dem frommen Eifer für ihn ist es zu gut zu halten daß er sich über den Glauben andrer Orte, Herakles sey erst durch Athene unter die Götter eingeführt worden, hinwegsetzte, wenn anders dieser Glaube allen Vasenmalern aller Orte nur bekannt war. Jetzt beweist die andre Vase entschieden daß es geschehn sey; denn wenn von dieser auch die Figur des Herakles größtentheils nebst dem Namen, den die andern Figuren beigeschrieben haben, fehlt, so ist doch ein Stück der Keule und der Löwenhaut erhalten, wie in der Zeichnung zu sehn ist und in den Annalen zwei Jahre früher (1842 T. 14 p. 97) bemerkt war. Was aber die andre Erklärung betrifft, wonach die Scene mit der Gigantenschlacht in Verbindung gesetzt wird, indem Herakles und Ares, Apollon und Hermes und zwei Göttinnen dem Zeus zu dem Triumph Glück wünschen sollen, so sind am Olympischen Hof Gratulationscouren anderweitig durchaus nicht nachweislich, irgend ein Merkmal das hier darauf deutete, ist nicht gegeben, die beiden Göttinnen sind nach der mit den Namen versehenen und andern Darstellungen, die vor dem Zeus stehende, mit erhobener, offener Hand Eileithyia, die hinter ihm Here. Der einzige Grund oder Anlaß zu einer so verwunderlichen Erklärung konnte darin liegen daß auf der andern Seite die Gigantenschlacht abgebildet ist: aber es ist bekannt genug wie überwiegend die Zahl der Vasen ist worauf beide Vorstellungen nicht in nahem oder gar keinem Bezug zu einander stehen. Und Hr. Schubart? Er nennt jene durchaus gegründeten Bemerkungen ein Beispiel recht widerlichen Archäologenhochmuths, indem die durch nichts gerechtfertigte Redactionsnote filologica sofisteria nenne was man sonst für logische Nothwendigkeit zu halten pflege, und den Satz in welchem dieser Ausdruck gebraucht ist, nennt er eine schiefe Wendung, die im Grunde nichts anders bedeute als wenn ein Philolog sagte, in der Philologie gelte Sprachgebrauch und Logik mehr als ein archäologischer Einfall. Ein Einfall? Aber es war ja auf eine Thatsache, der man sich fügen müsse, auf die Vase der Monumenti T. 3 tav. 44 hingewiesen. War es philologisch diese Vase ungerügt zu lassen? Und ist die Logik des Archäologen: wenn hier Herakles

bei der Geburt der Athene offenbar und unleugbar zugegen ist, so kann er es auch in der andern Darstellung seyn, und wenn also Jemand einem vielerfahrnen Kenner gegenüber diese Anwesenheit del tutto impossibile nennt, ohne zu bedenken daß einander direct oder nach einfachen Folgerungen aus dem Einen oder dem Andern widersprechende Dinge im Glauben oder im Dichten alter Zeiten äußerst häufig vorkommen, ohne zu fragen ob sie im bestimmten Fall vorkommen und man sich ihnen als gegebenen Widersprüchen fügen müsse, so hat er voreilig und ohne die für jeden einzelnen Fall zu wünschende Sachkenntniß geurtheilt, ist diese Logik mit der des Philologen im Widerstreit? Manchen Philologen ist nur zu wünschen daß sie sich die Mühe sparen möchten den verwachsnen Wald einfältiger Sagen, uns sehr fremdartiger Vorstellungen und Einrichtungen, volksmäßig bildlicher Ausdrucksarten nach einer übel angewandten Logik, Vernünftigkeit und Geschmacksvorurtheilen zu lichten und mit schnurgeraden Straßen nach allen Richtungen zu durchschneiden: es können dabei in der That nur sofisterie filologiche herauskommen, das Wort auf sie, keineswegs auf die Philologie allgemein bezogen, die überall neben dem Buchstaben im Einzelnen die Natur der Sache, die Beschaffenheit der Dinge in einem gewissen Umfang berücksichtigt. Bei dieser Gelegenheit weist Hr. Schubart auch zwei Stellen nach „die den Unterschied philologischer und archäologischer Gewissenhaftigkeit darthun könnten, wenn man Lust hätte vom Einzelnen auf das Allgemeine zu schließen.“ Die eine dieser beiden Stellen im Bullett. 1843 p. 357, geht, wie es scheint, mich an, der sich nicht ohne einige Ueberraschung beim Nachschlagen auf diese Art in diesen Streit gezogen sah. Ich erinnere mich der Sitzung des archäologischen Instituts über welche dort berichtet wird und auch Andere werden es thun. Ich hatte in der vorhergehenden über die am Sipylos im Felsen ausgehauene Niobe nach dem eben bekannt gewordnen Werk von J. R. Steuart Bericht erstattet, in dem Sinn der aus einer Note zu meinen Alten Denkmälern 1, 216 zu ersehn ist. Jetzt wurde mir aus dem Paläphat ein Bild der Kybele, nach Norden gekehrt wie das Steuartsche, entgegengestellt. Ich führte Gründe an, warum diese Kybele, auf dem

Berg Sipylos oben (die ich heute nicht einmal im Paläphat finden kann) unterschieden werden müsse, worauf der berühmte Jesuit J. P. Secchi sich zur Unterstützung meiner Erklärung auf eine Stelle des Pherekydes berief. Ich lehnte in guter Art dieß aus dem Gedächtniß beigebrachte Zeugniß ab, indem ich dieses Umstandes mich auch erinnern würde wenn es aus Pherekydes bekannt wäre. Indessen hat, wie ich sehe, Pater Secchi nachher schriftlich ein Citat nachgebracht, wonach es von demselben in dem Bericht heißt, concedendo ad ogni prova, recata pro e contra il suo giusto valore, troncò affatto la questione col citare un passo di Ferecide p. 140. 141 ed. Sturz. che della statua di Niobe sul monte Sipilo parla, e che dice appunto riguardasse il settentrione. Fù accolto da tutti gli adunati con plauso il dotto ajuto cet. Daß hierbei meines Widerspruchs, aus Rücksicht auf den in Rom sehr angesehenen Philologen und Archäologen des Collegium Romanum nicht gedacht ist, da ja das Zeugniß wenigstens doch für mich lauten sollte, fiel mir nicht auf; nur habe ich keinen Gebrauch von ihm gemacht, da es nicht existirt (weder in der 1. Ausg. wo p. 140 s. von Niobe und ihren Kindern die Rede ist und ein spätes Epigramm auf die versteinerte Niobe angeführt wird, noch in der 2. Ausg.), sondern die Sache ganz unberührt gelassen, während Minervini Vasi di Jatta 1, 161 weniger zurückhaltend ist und erklärt di non aver trovato quel che voleva il Padre Secchi. Worin liegt hierbei der Mangel an Gewissenhaftigkeit? In der Anführung des Pherekydes? So deutet der Bericht wenigstens auch nicht entfernt an daß ich es bestätigt hätte, und der Archäologie des Pater Secchi wollte doch Hr. Schubart schwerlich unsre Deutsche Philologie gegenüberstellen: oder darin daß das Denkmal für dasselbe genommen ist worauf Homer anspielt? Wenn dieß, so wird die philologische Gewissenhaftigkeit erfodern sich zuvor mit dem Bild im Felsen und allen Verhältnissen bekannt zu machen, besser als mit der Athenegeburt der Vasenbilder geschehn ist, ehe etwa darüber geklagt würde sich neuen und unerwarteten monumentalen Entdeckungen fügen zu sollen.

Nach Beilegung dieser kleinen Mißhelligkeiten mag der Schluß meines alten Aufsatzes folgen.

Vergebliche Mühe iſt es die Zeit des Endóos beſtimmen zu wollen, da bei keinem der Werke die dieſen Namen führen, irgend ein Zuſatz gegeben iſt, der uns nöthigte eine beſtimmte Perſon die dieſen alten Namen eines Schülers des Dädalos trüge, zu unterſcheiden, etwa wie den Sikyonier Dädalos von dem altattiſchen oder den ſpäten Atheniſchen Bildhauer Euchir, des Eubulides Sohn, von dem ſymboliſchen Maler Euchir, dem Verwandten des Dädalos. Wir laſſen uns nicht mehr einfallen aus dem Namen des Homer, des Heſiodus, Orpheus, Pythagoras, unter welchem ein Gedicht; des Dädalos, des Smilis, unter welchem eine Statue von den Alten angeführt wird, auf eine beſtimmte Zeit zu ſchließen, da wir dieſe Namen ſo oft von Werken der verſchiedenſten Zeiten und zum Theil von ſolchen deren wirkliche Urheber bekannt ſind, gebraucht finden. Poeſieen und Bildwerke unter jenen Namen gelten uns nur Gattung oder Schule und haben und hatten zum Theil große Verſchiedenheit unter ſich. Dieſe Unbeſtimmtheit der Zeit findet auch bei Schülern des Dädalos ſtatt. Außer der Athene von Erythrä erwähnt Pauſanias (1, 26, 5. 8, 46, 2) als Werke des Endóos eine andre zu Athen, gleichfalls ſitzend, und Athene Alea, die von Tegea durch Auguſtus nach Rom gebracht und im Zugang ſeines Forums aufgeſtellt worden ſey. Dieſe war durchgängig von Elfenbein gemacht, wie der Reiſebeſchreiber ſich ausdrückt, ohne hinzuzufügen ob ſitzend oder nicht. Er hatte ſie ſelbſt in Rom geſehen, wie noch beſonders aus der Bezeichnung des Ortes wo ſie ſtand (ἐς ταύτην τὴν ἀγοράν ἐστιν ἰόντι) zu vermuthen iſt. Denn in Rom war er (wie Siebelis in der Vorrede bemerkt) früher als im Peloponnes geweſen (8, 17, 3, vgl. 9, 21, 1), und nach 7, 20, 3 iſt die Beſchreibung Athens nicht gar kurze Zeit vor der von Achaja verfaßt. So konnte alſo Pauſanias wohl an dieſer im ſiebenten Buch die Arbeit des Endóos [bei welcher er ſich der Erythräiſchen Athene erinnert] erkennen, ohne daß er außer den beiden andern von Athen und von Tegea etwa noch andre geſehn zu haben brauchte. [Die Uebereinſtimmung der Arbeit die er bemerkte, kann vielleicht beſonders in der ſitzenden Stellung der Göttin beſtanden haben.] Athenagoras ſchreibt dem Endóos das Bild der Artemis in Epheſos zu

und eine Athene, und außer dieser, wenn nicht etwa die Worte zerrüttet sind, noch eine sitzende Athene. Daß diese aus Oelbaumholz sey, wie der Lateinische Uebersetzer und Suffridus in den Noten, auch Junius und Sillig verstehen, sagt Athenagoras nicht.*)

Die beiden Schriftsteller die allein von Endóos reden, Pausanias und Athenagoras, nennen ihn Schüler des Dädalos und Pausanias erzählt daß er den Dädalos, als dieser fliehen mußte, nach Kreta begleitet habe. Diese Sage dient um das Athenische Geschlecht der Dädaliden über das Kretische zu setzen oder wenigstens beide zu verknüpfen, und Endóos wird durch Einflechtung in dieselbe in die Urzeit der Bildnerei gesetzt. Dieser überließ ihn Winckelmann, wo er in der Kunstgeschichte den Namen im Vorbeigehn berührt, so wie Heyne (Artium temp. p. 342). So wenig die Sage von Dädalischer Zeit in dem Sinne für uns gelten kann wie Pausanias sie faßte, so daß sie lang vor die Gründung von Erythrä fällt, besonders nach dem was er selbst von Dipónos und Skyllis als Schülern des Dädalos und was er von Learchos Widersprechendes anführt, so scheint mir doch der unbestimmte Begriff uralter Zeit richtiger als wenn man das wirkliche Zeitalter des Endóos zu berechnen sucht. Pausanias nahm ihn, wie den Dädalos selbst, als einzelnen Künstler und fand gegen die Ortssagen, welche Bilder aus der Urzeit der Kunst herschrieben, im Allgemeinen nichts einzuwenden. Wir nehmen Dädalos in weiterem Sinn und erhalten dadurch für die Dädalischen Bilder einen ausgedehnten Zeitraum, in welchem sie entstanden seyn könnten, ohne daß sich Merkmale unterscheiden lassen wonach einem jeden seine Stelle darin angewiesen werden könnte. Den Endóos aber haben nach dem Vorgang von Qua-

*) Apolog. pro Christian. c. 14 p. 60 ed. Dechair. *Τὸ μὲν γὰρ ἐν Ἐφέσῳ τῆς Ἀρτέμιδος καὶ τὸ τῆς Ἀθηνᾶς, μᾶλλον δὲ Ἀθηλᾶς (Ἀθηλᾶ γὰρ, ὡς οἱ μυστικώτερον, οὕτω γὰρ τὸ ἀπὸ τῆς ἐλαίας τὸ παλαιὸν) καὶ τὴν καθημένην Ἔνδυος* (l. *Ἔνδοτος*) *εἰργάσατο, μαθητὴς Δαιδάλου.* Die Worte *ἀπὸ τῆς ἐλαίας* enthalten die Etymologie des angeblich mystischen Namens *Ἀθηλᾶ* statt *Ἀθηνᾶ*, der aber vielmehr nur auf Attischer Aussprache beruht, wie *μεταμώλιος* für *μεταμώνιος*, *πλεύμων*, *λίτρον*. Daher ist auch an dem neuerlich bekannt gewordenen Koïschen Votivhasen Ross. Inscrr. vett. cl. VI, 2 die Schreibung *ΠΡΙΗΛΗΙ*, wofür zwar Bröndstedt in seiner Reise Taf. 31 S. 109 *ΠΡΙΗΝΗΙ* giebt, doch wohl vorzuziehen. [So auch Letronne Journ. des Savans 1830 p. 150.]

tremere de Quincy (Jup. Olymp. p. 175) mehrere Deutſche Gelehrte, Lange in ſeinen Tafeln, Thierſch, Sillig um die 50. Olympiade geſetzt. Ihre Gründe ſind der Marmor der Horen und Chariten, das Elfenbein der Göttin von Tegea und vorzüglich die Inſchrift wonach die Statue in Athen von Kallias geweiht worden, indem man unter dieſem den erſten uns gerade bekannt gewordenen Kallias verſtehen zu müſſen glaubte. Von Hirt iſt hiernach ſogar Endöos unlängſt neben dem hiſtoriſch bekannten Antenor als Atheniſcher Künſtler in den ſechsziger Olympiaden mit aller Sicherheit hingeſtellt worden. Nur Schorn fragte mit Recht, warum denn eben der Kallias des Herodot gemeint geweſen ſeyn müſſe, und will mit dem Bilde lieber bei dem Anfang der Olympiaden ſtehn bleiben. Ja läßt es ſich überhaupt nur denken daß die Athener, daß Pauſanias gedankenlos genug geweſen ſeyn ſollte um eine Statue aus der Piſiſtratidenzeit, um den berühmten Kallias mit einem unmittelbaren Schüler des Dädalos zuſammenzubringen? Die Inſchriften an vielen öffentlichen Bildern alter Zeiten oder unbekannter Herkunft ſind um nichts glaubwürdiger als die mündlichen Angaben der Prieſter und Exegeten und der häufige Gebrauch derſelben ſeit einer gewiſſen Zeit veranlaßte leicht, auch ſie ſo wie vieles Andre in die ältere fälſchlicherweiſe überzutragen. In Megara galt nach Pauſanias (1, 43, 5) ein Geſchlechtsregiſter worin auf Melampus folgten Abas, Kôranos, Polyidos, und man hatte dort zwei Holzbilder des Dionyſos und ſagte, das eine ſey geweiht von Polyidos, das andre von Euchenor, dem Sohn des Kôranos, des Sohnes von Polyidos. Daß dieſe Angabe durchaus erdichtet ſey, iſt gewiß. Sie würde aber darum nicht weniger als erdichtet erſcheinen wenn das ἀνέθηκε auch am Fuß des Bildes geſchrieben geſtanden hätte. Als man auf den Einfall kam den Namen des Verfertigers, was an einer Dädaliſchen Statue doch nicht als etwas Urſprüngliches zu denken iſt, an das alte Bild des Endöos zu ſchreiben, mußte zugleich dem Gebrauch gemäß auch ein Stifter genannt werden. Unter dem Kallias konnte einer der Ahnherrn eines angeſehenen Hauſes gemeint geweſen ſeyn, wenn dieſes vielleicht beſonders mit dem alten Bilde durch Religion verbunden war. Weit mehr Auf-

merkſamkeit verdient das Elfenbein, woran auch Heyne und Schorn bei einem altdädaliſchen Werk Anſtoß nahmen. Wohl möglich daß es erſt in weit ſpäterer Zeit über ein uraltes Holzbild ausgebreitet worden wäre, ohne daß mehr als kleinere Theile aufgeopfert wurden. Indeſſen iſt es ſonderbar daß Quatremere neben dieſer Alea aus Pauſanias 5, 17 1 die Horen von dem gleichfalls mythiſchen Smilis als ein Werk von Elfenbein anführt, ohne nur zu zweifeln, was ich meinerſeits thue, ob die Bemerkung über mehrere Figuren des Olympiſchen Heräums daß ſie aus Elfenbein ſeyen, die Horen welche weit entfernt ſtehn, gerade mit gemeint habe.

Ueber das Zeitalter des Gitiadas. *)

Nach Vergleichung zweier Stellen des Pauſanias hat man früher allgemein angenommen daß der Lakedämoniſche Erzbildner, Baumeiſter und Hymnendichter Gitiadas gleich nach dem Ausgange des erſten Meſſeniſchen Krieges gelebt habe. Winckelmann läßt mit ihm die eigentliche beſtimmte Zeit der alten Künſtler anfangen [1]), Zoega nennt ihn, indem er der abweichenden Meinung Feas [2]) beſtimmt widerſpricht, einen Zeitgenoſſen Piſanders [3]), und eben ſo hielten ſich noch vor Kurzem Andere an die einzige überlieferte Nachricht [4]), nach der einfachſten Erklärung derſelben.

Allein dieſer alte Glaube hinſichtlich einer der wenigen und der wichtigſten Angaben zur früheren Kunſtgeſchichte iſt in neueſter Zeit erſchüttert worden; in Deutſchland wenigſtens ſcheint man ſich dahin zu vereinigen daß ſie verworfen werden müſſe. Daran iſt Hirt Schuld. Er zuerſt hatte [5]), weil er überhaupt die

*) Gerhards Studien für Archäol. 1833 I S. 262.

1) Kunſtgeſch. IX, 1, 4. 23.

2) Storia d. a. T. II p. 178 not. A.

3) Bassiril. tav. 61 not. 8. Zugleich berichtigt Zoega den aus der Ueberſetzung des Amaſäus aufgenommenen Irrthum Winckelmanns daß die Dreifüße noch vor dem Meſſeniſchen Krieg verfertigt worden ſeyen.

4) Lange in ſeiner Ueberſetzung von Lanzi über die Sculptur der Alten 1816 in der 1 Tabelle (vor Olymp. 15); P. Knight in den Specimens of ancient sculpture §. 34 der Einleitung; Quatremere de Quincy Jup. Olymp. p. 181 not. 1 cf. p. 114. 126 und Andere.

5) In F. A. Wolfs Liter. Analekten St. 1 1816 S. 140. [So in ſeiner Geſch. der bild. K. 1833 S. 103. 108.] Auch Manſo Sparta II, 27 meinte daß weder die Kräfte der Kunſt, noch die Kräfte Spartas eine Unternehmung der Art früher erlaubten.

Anfänge der Kunst in spätere Zeiten herab zu ziehn sucht, den Gitiadas durch eine neue, aber nicht ausreichende Erklärung der Worte welche die ihm beigelegten Dreifüße betreffen, herunter gerückt; dann warf Müller [6]) die Stelle aus welcher die Zeitbestimmung hervorgeht, aus dem Texte des Pausanias ganz heraus. Bald nachher erklärte sich für dieselbe Meinung Schorn [7]), Thiersch suchte sie noch mehr zu begründen [8]) und Sillig befolgte sie im Catalogus artificum als eine ausgemachte Wahrheit.

Ueber innere Gründe allein ist in der älteren Kunstgeschichte schwer zu streiten; einzuwenden daß der Text des Pausanias durch viele Lücken, aber nicht eben durch Einschiebsel, durch unächte Wiederholungen und aus dem Schriftsteller selbst gezogene Noten entstellt sey, könnte so ausgelegt werden, als ob man das Gewicht innerer Gründe nicht gehörig ermesse. In dem gegenwärtigen Falle bietet sich ein kürzerer und dabei sicherer Ausweg dar. Denn aus bestimmten Gründen können die verdächtig gemachten, ja schon beseitigten Worte nicht gestrichen werden; woraus denn folgt daß wir für die Schwierigkeiten die aus der Stelle hervorzugehn schienen, andere Auflösungen als jene gewaltsame suchen müssen, oder daß wir wenigstens, wenn wir die Sache mit unsern Vorstellungen über das Alter der Kunst unverträglich finden, dem Pausanias selbst und der Tradition in Amyklä den Irrthum beizumessen haben würden.

Die Worte des Reisebeschreibers, worauf es ankommt (4, 14, 2) sind diese: *Λακεδαιμόνιοι δὲ πρῶτα μὲν τὴν Ἴδωμην καθελλον ἐς ἔδαφος· ἔπειτα καὶ τὰς λοιπὰς πόλεις ἐπιόντες*

6) Aeginet. 1817 p. 101. Für das Einschiebsel erklärt sich dann auch Hirt in Böttigers Amalthea Th. 1 S. 260, wo er anführt daß die Griechische Gesellschaft in Berlin, welche den Pausanias gemeinschaftlich lese, ihm ganz beitrete. (Die Bekkersche Ausgabe läßt indessen den Text unverändert.) Er wiederholt seine Behauptung auch in der Geschichte der Baukunst Th. 1 S. 228; Müller in dem Lehrbuche der Archäol. §. 82 die seinige weniger bestimmt: „Gitiadas sehr wahrscheinlich Kallons Zeitgenoß, Ol. 60—65, Erzgießer." Erzgießer wird er von Pausanias nicht genannt, und wär es, der Zeit nach, wenn wir sie richtig bestimmen, sicher nicht. [Dieß steht doch dahin.]

7) Ueber die Studien der Griechischen Künstler S. 195.

8) Ueber die Epochen der bildenden Kunst Abth. II des Textes S. 33 und Not. 31 (2. Ausg. S. 147—150. 174.)

ἥρουν· ἀνέθεσαν δὲ καὶ ἀπὸ τῶν λαφύρων τῷ Ἀμυκλείῳ τρίποδας χαλκοῦς· Ἀφροδίτης ἄγαλμά ἐστιν ἑστηκὸς ὑπὸ τῷ τρίποδι τῷ πρώτῳ, Ἀρτέμιδος δὲ ὑπὸ τῷ δευτέρῳ, Κόρης δὲ ἢ Δήμητρος ὑπὸ τῷ τρίτῳ· ταῦτα μὲν δὴ ἀνέθεσαν ἐνταῦθα. Davon sollen nun die letzten Zeilen, von Ἀφροδίτης an, unächter Zusatz aus der früheren Stelle (3, 18, 5) seyn. [So sind sie auch in der Ausgabe von Schubart und Walz eingeklammert.] Dieser Behauptung steht dreierlei entgegen. Die letzten Worte, ταῦτα μὲν δὴ ἀνέθεσαν ἐνταῦθα, sind Sache der Darstellung, Nachahmung der Herodotischen Weise und es hat durchaus keine Wahrscheinlichkeit daß, wer eine Randnote macht, über das Sachliche hinausgehe. Vielmehr gehört die durch das Einschiebsel entstehende Unebenheit der Rede oft zu den Kennzeichen zufälliger Erweiterungen des Texts. Läßt man aber mit Thiersch, welcher dieß wohl fühlte, jenen Satz dem Pausanias, streicht aber dennoch, wie er thut, die Namen der Göttinnen, so erhalten wir Folgendes: ἀνέθεσαν δὲ καὶ ἀπὸ τῶν λαφύρων τῷ Ἀμυκλαίῳ τρίποδας χαλκοῦς· ταῦτα μὲν δὴ ἀνέθεσαν ἐνταῦθα, eine Verbindung welche Thiersch, sobald er nur darauf geachtet hätte, ohne allen Zweifel selbst verworfen haben würde. Sodann weicht der Ausdruck: Κόρης ἢ Δήμητρος von der andern Stelle, woraus das Einschiebsel genommen seyn soll, ab: denn dort liest man: Κόρης τῆς Δήμητρος. Ein Fremder der aus dem Pausanias selbst die Notiz über die Figuren unter den Dreifüßern beigefügt hätte, würde sich an seine Worte gehalten haben: er selbst dagegen konnte gerade in diesem Punkt verschiedene Erklärungen abgeben. Denn ob eine Figur Demeter oder Kora vorstelle, ist oft selbst bei weit späteren Arbeiten, wie bei der Kolossalstatue aus Eleusis in Cambridge, kaum zu unterscheiden und durfte nach der Natur dieser Göttinnen in vielen Fällen unbestimmt bleiben. Die Aenderung des ἢ in καὶ, in der Uebersetzung des Amasäus, oder in τῆς, was Clavier und Siebelis sich erlaubt haben dem Text aufzudringen, ist daher nicht bloß überflüssig, sondern falsch. Uebrigens zweifelt Siebelis selbst an der Richtigkeit von Müllers Vermuthung und setzt ihr die Bemerkung entgegen daß Pausanias nicht selten Dinge wiederhole die er anderwärts schon gesagt

hatte. So erinnert er auch ganz richtig zu 3, 18, 5, aus der Verbindung worin Werke von Gitiadas und Kallon genannt werden, folge keineswegs daß beide gleichzeitig gewesen. Drittens endlich wende ich denselben Grundsatz, daß ein Leser der aus dem Pausanias selbst eine kleine Nachricht in einer andern Stelle sich einzutragen für gut gefunden hätte, sie natürlicherweise denn auch ganz wie sie ist, würde aufgenommen haben, auch auf die viel bedeutendere Abweichung in beiden Stellen an, daß in der späteren kein Meister genannt wird *), nach der früheren aber von Gitiadas die zwei ersten gemacht waren, die dritte von Kallon. τοὺς δὲ ἀρχαιοτέρους δεκάτην τοῦ πρὸς Μεσσηνίους πολέμου φασὶν εἶναι· ὑπὸ μὲν δὴ τῷ πρώτῳ τρίποδι Ἀφροδίτης ἄγαλμα ἕστηκεν, Ἄρτεμις δ' ὑπὸ τῷ δευτέρῳ. Γιτιάδα καὶ αὐτοῦ τέχνη καὶ τὰ ἐπειργασμένα· ὁ τρίτος δέ ἐστιν Αἰγινήτου Κάλλωνος· ὑπὸ τούτῳ δὲ ἄγαλμα Κόρης τῆς Δήμητρος ἔστηκεν. Wenn Pausanias in der Erzählung der Messenischen Geschichte eines Nebenumstandes wie dieses, daß aus der Messenischen Beute einige der in Amyklä zusammenstehenden Dreifüße geweiht worden und von Gitiadas seyen, der dritte aber von Kallon sey, sich nicht genau mehr erinnerte oder ihn übergienge, da er hingegegen in der Beschreibung von Amyklä, wo er sich auf die Aussage der Einheimischen beruft, zwei angab die älter seyen und einen dritten dem (späteren) Kallon zuschrieb, so ist darin nichts Auffallendes, um so weniger als von Nachlässigkeiten Pausanias auf keine Weise ganz frei zu sprechen ist 9). Er schrieb die zweite Stelle aus dem Gedächtnisse, wir wissen nicht nach wie langer Zeit, nieder, ohne seiner früheren Aeußerung sich zu erinnern oder sie zu vergleichen, oder mit Uebergehung einer kleinen Beschränkung. Um aber ein Einschiebsel aus einer andern Stelle desselben Buchs

*) Ich hatte aus einem Versehen das sich naiv ausnimmt da die Stelle selbst gegenüber abgedruckt war, das aber in der Sache durchaus keinen Unterschied ausmacht, geschrieben: „alle drei Figuren dem Gitiadas zugeschrieben werden." K. F. Hermann Antiqu. Lacon. 1841 p. 105 not. 217 (Prooem. Lect. acad. Marburg. 1840—41 p. VIII not. 65) sagt dagegen hierüber: Welckerus aperte circulum in demonstrando commisit, was ein eben so offenbares und ein nicht minder auffallendes Versehen, nur von anderer Art ist.

9) Sonderbar ist die Art diesen Widerspruch des Pausanias aufzuheben in der Kunstgeschichte von Meyer 2. Abth. S. 15.

zu machen, müßte man dieſe Stelle ſelbſt vor Augen gehabt haben und es iſt daher unglaublich daß etwas Unrichtiges [daß die älteren und der dritte nicht unterſchieden und alle drei als Meſſeniſche Beute gegeben werden] gleichſam gefliſſentlich hinzugethan worden ſeyn ſollte. Denn an einen abſichtlichen Widerſpruch mit Rückſicht auf andere Quellen kann doch vernünftigerweiſe nicht gedacht werden.

Die Worte welche der zuletzt angeführten Stelle vorangehen, ſind für meinen Zweck gleichgültig: doch bemerke ich im Vorbeigehn daß ich ſie ganz ſo verſtehe wie ſie Siebelis genommen hat. Müller, Schorn und Thierſch würden auf ihre Erklärung, indem ſie eine andre Parentheſe als die wirklich vorhanden iſt annehmen, gewiß nicht verfallen ſeyn wenn ſie ſich nicht dabei zur Aufgabe geſetzt hätten die Dreifüße Meſſeniſcher Beute von denen des Gitiadas zu trennen. Denn wie ſollte man ohne dieß nach der ganzen Darſtellung daran denken daß das Bild eines ſiegenden Athleten, ihm geſetzt, und Weihedreifüße als von ihm geſetzt, zumal mehrere ſtatt Eines und Götterfiguren darunter, die man ſich im Allgemeinen eher als öffentlich denn von Privatperſonen geweiht zu denken hat, ſo ohne weiters verknüpft ſeyn ſollten, da die Dreifüße ſammt der Statue als Sehenswürdigkeiten von Amyklä ſich ſo natürlich verbinden. *Τὰ δὲ ἐν Ἀμύκλαις θέας ἄξια ἀνὴρ πένταθλός ἐστιν ἐπὶ στήλης ὄνομα Αἴνητος (τούτῳ νικήσαντι Ὀλυμπιάσι καὶ ἔτι στεφανουμένῳ γενέσθαι τοῦ βίου τὴν τελευτὴν λέγουσι. τούτου τε οὖν ἐστιν εἰκὼν) καὶ τρίποδες χαλκοῖ. τοὺς δὲ ἀρχαιοτέρους δεκάτην τοῦ πρὸς Μεσσηνίους πολέμου φασὶν εἶναι. ὑπὸ μὲν δὴ τῷ πρώτῳ κ. τ. λ.* Wofür Müller und Thierſch leſen: *τούτου τε οὖν ἐστιν εἰκὼν καὶ τρίποδες χαλκοῖ (τοὺς δὲ ἀρχαιοτέρους δέκα τοῦ πρὸς Μεσσηνίους πολέμου φασὶν εἶναι.)* Müller überſetzte früher wenigſtens richtig prope statuam Aeneti tripodes sunt aenei. Thierſch hingegen, welchem jener ſpäter beipflichtet [10]), behauptet ausdrücklich, vermöge der Redefügung könne man nicht anders als *εἰκὼν* und *τρίποδες* mit *τούτου* verbinden. Aber *τούτου τε οὖν ἐστιν εἰκὼν*

10) Amalthea Th. 3. S. 30.

weist nur, nach dem Styl alter Einfalt und Deutlichkeit, auf ἀνὴρ πένταθλος zurück und dieser verbindet sich mit τρίποδες χαλκοῖ sehr wohl unter θέας ἄξια. Die andre Parenthese scheint mir auch schon darum sehr gezwungen weil sowohl wegen der Wichtigkeit der Veranlassung als des Alterthums der Kunstdenkmäler Pausanias nicht wohl von Weihgeschenken eines Athleten als der Hauptsache reden und der älteren Weihgeschenke nur im Vorbeigehn gedenken durfte. Was Sillig (p. 132) aus dem Worte φασὶν herleitet, daß der unwissende Abschreiber die andre Stelle des Pausanias nicht einmal recht verstanden habe, fällt von selbst weg so wie man das Uebrige richtig abtheilt und ist nicht einmal an sich gegründet. Denn da Pausanias meist nach mündlich erhaltenen Nachrichten schreibt, so gebraucht er φασὶν oft ganz auf dieselbe Art: und selten kann man bestimmt unterscheiden, ob er damit Zweifel oder Vorsicht in Beurtheilung der Angabe ausdrücken und anrathen will oder ob es völlig gleichgültig ist. Die leichte Aenderung von δέκα in δεκάτην, welche sowohl Jacobs als Clavier gefunden, scheint mir vollkommen sicher da durch die andre Stelle die Zahl zehn ausgeschlossen wird und der Begriff eben so passend als der Fehler in der Nähe der anderen Zahlen erklärlich ist. Dem Zusammenhange würde auch Heynes von Zoega gebilligtes δύο, nicht aber, was Facius wollte, τρεῖς genügen, da die zweite Stelle nicht zur Berichtigung von dieser geeignet, sondern vielmehr diese, weil sie mehr unterscheidet, vorzuziehen ist. Wäre dieß nicht, so müßte es, da in Aegina früh in Erz gearbeitet wurde und Kallon zum Künstlernamen geschickt ist, zweifelhaft bleiben ob nicht ein früherer Kallon gemeint wäre. Die Gelehrten die ich bestreite, nehmen dreierlei Dreifüße an, die Messenischen ohne Figuren, spätere mit Figuren, darunter von Gitiadas und Kallon, noch spätere; ich hingegen verstehe nur dreierlei Figuren, die des Gitiadas, die eine spätere von Kallon und die noch später von zwei andern Meistern verfertigten von der Beute von Aegospotami. Aphrodite und Artemis scheinen in Sparta ältere Gottheiten zu seyn als Kora; der Tempel der Aphrodite Areia, hinter dem der Chalkiökos, hatte nach Pausanias (3, 17, 5) Schnitzbilder so alt als etwas in Griechenland. Auch hierzu

ſtimmt es daß zwiſchen Gitiadas und Kallon etwa zweihundert Jahre verfloſſen ſind.

Die Art wie die Figuren unter den Tripoden angebracht waren, dachte ſich ſchon Winckelmann richtig und Thierſch hat ſie (S. 148) weiter erläutert. Nur glaube ich nicht daß τὰ ἐπειργασμένα je eigentlich das noch hinzu Gearbeitete, alſo hier das außer dem Dreifuße noch Hinzugekommene, ſondern immer das auf oder an einem Werke, gewöhnlich in Relief, oder aber in aufgeſetzten runden Figuren Gearbeitete bedeutet, wie es auch Fácius zu unſerer Stelle erklärt. Warum Siebelis je eine Figur dem einen Fuße des Tripus anheften will, da wir doch nur Beiſpiele von Tripoden aus drei Figuren und überhaupt von gleicher Verzierung der drei Seiten kennen, iſt ſchwer einzuſehen, da er, wenn er an Relief feſthielt, es eben ſo gut an einer Stütze unter dem Becken in der Mitte, wie man den Ausdruck unter dem Dreifuß am natürlichſten verſteht, anbringen konnte. Aber dieß ſchickt ſich wenig für freiſtehende Werke wie die Tripoden. Ich vermuthe daher daß τὰ ἐπειργασμένα gar nicht auf dieſe großen und wahrſcheinlich ganz runden Figuren geht, ſondern auf Reliefe die an einem niedrigen Geſtelle, worauf ein ſolches Weihgeſchenk ſchicklich aufgeſetzt wurde, angebracht waren. Γιτιάδα καὶ αὐτοὶ τέχνῃ (die Dreifüße mit der dazu gehörigen Figur in der Mitte) καὶ τὰ ἐπειργασμένα. Wer ähnliche Aufſtellung häufig geſehen hatte und an die techniſche Bedeutung von ἐπειργασμένον, Relief, gewöhnt war, verſtand die abgekürzte Beſchreibung. Müller bemerkt: „die Göttinnen kann man ſich nicht anders als frei unter der Mitte des Keſſels zwiſchen den drei Füßen ſtehend und in den Unterſatz eingefugt denken, da man Stützen des Keſſels aus dünner Brouze weder überhaupt brauchte, noch auch dazu Bildſäulen von Göttinnen genommen haben würde“ [11]). Aber bedurfte der Keſſel, der in den Dreifuß ſelbſt eingeſetzt war und auf ihm ruhte, noch eines beſondern Unterſatzes? Diente nicht vielmehr der freie Raum nur zu einer beliebigen und durch das Werthvolle und die Weiheform der Tripoden ſchicklichen Aufſtellung für die Statuen?

11) Amalthea III 30.

Außer den Dreifüßen mit Aphrodite und Artemis in Amyklä führt Pausanias vorher (3, 17, 3) von Gitiadas an daß er, ein Einheimischer, in Sparta aus Erz sowohl den Tempel als die Statue der Athene Poliuchos, die auch Chalkiökos, die Athene vom ehernen Hause heiße, und dazu den Hymnus auf sie und andre Dorische Lieder (wahrscheinlich ebenfalls geistlicher Art) gemacht habe. Die Anlage des Heiligthums sey, wie man sage, schon von Tyndareos begonnen, dann von dessen Söhnen beschlossen und wieder aufgegeben worden, bis nach vielen Jahren die Lakedämonier durch Gitiadas dieses Erzhaus und Erzbild ausführten. Die auf dem Erze, der Tempelwände nemlich [12]), gearbeiteten vielen Thaten des Herakles, auferlegte und freiwillige, der Dioskuren Raub der Leukippiden und andre Geschichten, Hephästos seine Mutter aus den Banden befreiend und Perseus von den Nymphen mit Helm und Schuhen beschenkt, der Athene Geburt und Amphitrite und Poseidon, und dieß Letzte (für diesen Tempel das Wichtigste) sehr groß und vorzüglich sehenswerth [13]), unterscheidet Pausanias nicht ausdrücklich von dem Uebrigen, nahm sie also auch für des Gitiadas Werk, und wenn man die Sehenswürdigkeit mehr in die Darstellung der Geschichten und die Alterthümlichkeit des Styls setzt als in die Schönheit und Vollendung der Kunst, so ist dagegen nichts zu erinnern, zumal da Pausanias sein eignes Urtheil (ἐμοὶ δοκεῖν), wonach er auch die Dreifüße in Amyklä sehenswerth nennt, dem gemeinen entgegenzustellen scheint [14]). Sonst ist bekannt wie viele Tempel nach und nach vollendet worden sind, und nicht unmöglich daß es von die-

12) So erklärte zuerst Manso Sparta II, 24 richtiger als Winckelmann und Heyne.

13) Ἀ δὴ μέγιστα καὶ μάλιστα ἦν (ἐμοὶ δοκεῖν) θέας ἄξια. Die Verbesserung μάλιστα für κάλλιστα ist klar. S. auch Thiersch a. a. O. Meyer zu Winckelmanns Kunstgesch. Th. 6 Not. 135 und in seiner eigenen S. 13 will daß die Figuren an den Wänden aus eingegrabenen Umrissen bestanden hätten. Doch wer über das bloß Geschichtliche alle dargebotene Aufklärung von sich weist und z. B. lieber mit Winckelmann die Dreifüße von der Beute des Messenischen Krieges noch vor den Krieg setzt, als von einem neueren Forscher Belehrung annimmt, dessen Meinungen in bloß geschichtlichen Dingen der Kunst zu vernehmen, ist im Allgemeinen eine ganz überflüssige Sache.

14) Zoega a. a. O. schreibt dem Gitiadas die Capelle mit allen ihren Ornamenten zu. S. auch Thiersch S. 174.

sem in Vergessenheit gerathen war und daß Pausanias nicht scharf genug prüfte und unterschied.

Der innere Gegengrund Hirts und Müllers war daß nach dem ersten Messenischen Kriege so kunstreiche Arbeiten nicht zu erwarten seyen, da Learchos, der Rheginer selbst, von welchem Pausanias [sehr kurz vorher] (3, 17, 6) rechts vom Tempel der Chalkiökos einen aus Erz getriebenen, zusammengesetzten Zeus sah, den er für das älteste aller Werke aus Erz erklärt, ein Schüler des Dipönos und Skyllis, um die funfzigste Olympiade genannt werde. Pausanias setzt hinzu, Andre hielten ihn für einen Schüler des Dädalos selbst, und wenn man im Ernst behauptete, dieß widerlege sich dadurch von selber, da in den Zeiten des Dädalos Rhegium noch nicht erbaut war, so bewiese man augenscheinlich daß man von dem Stoffe der hier der Untersuchung geboten ist, nicht den richtigen Begriff und noch gar nicht wahrgenommen habe, wie die welche von Dädalos als Meister eines bestimmten Bildes oder eines Schülers reden, mit Chronologie und Synchronismus schlechthin nicht behelligt werden dürfen. Man hatte sich gewöhnt die Kreter Dipönos und Skyllis, die durch ihre Lakedämonischen Schüler in Sparta einen großen Ruf erhalten haben müssen, Schüler des Kretischen Dädalos zu nennen und hat das Uneigentliche dieser Bezeichnung vergessen, indem man küsterhaft und unfähig das ganze ausgedehnte Alterthum der Kunstfolgen zu übersehen, ein weit älteres Werk und seinen Meister mit diesen alten und gefeierten Künstlern in Verbindung bringen wollte. Nun ist zu unterscheiden zwischen den Marmorbildnern Dipönos und Skyllis, den Kretern, die gegen die 50. Ol. Sikyon, Argos, Kleonä, Ambrakia mit ihren Werken erfüllten, und denselben Namen wenn sie durch baare Erdichtung für Kretische Dädaliden überhaupt gesetzt wurden. Jene müssen nach den Angaben des Plinius für geschichtlich gelten. Etwas anders ist es wenn hier und dort geweihte Bilder die man für uralt und für Werke altkretischer Schule ausgeben wollte, demselben Künstlerpaare, vermuthlich weil man ältere Einzelnamen nicht kannte, zugeschrieben wurden. Die wirkliche Zeit desselben, die der Sage nicht zugereicht haben würde, kannte man nicht und uralt sollten

die Werke seyn; daher machte man das berühmte Paar zu Schülern des Kretischen Dädalos. So in Kleonä wegen eines Athenebildes, wobei Manche auch die Mutter der Künstler, Gortyn (wie die Stadt, also offenbar mythischer Name), dazu nannten. Dieß erzählt Pausanias (2, 15, 1) und bei ihm müssen wir daher auch in unsrer Stelle nicht die Marmorbildner[15]) der 50. Ol., von denen auch Learchos für seine Arbeiten in Erz nichts lernen konnte, sondern rein mythische Schüler des Kretischen Urdädalos, also von unbestimmter Zeit verstehen; und diese vermuthlich sind auch bei den Elfenbeinbildern in Argos (2, 22, 6) gedacht worden. Der Ausdruck Dipönos und Skyllis oder Dädalos selbst bezieht sich offenbar auf das Verhältniß von Lehrer und Lehrling, und wenn man es auch dahin gestellt seyn läßt, ob Pausanias, ohne sich darüber zu äußern, die Formel Schüler des Dädalos für das erkannte was sie ist, so wird man ihm doch nicht zutrauen daß er den Dädalos nahe der 50. Ol. dachte. Nein, er hielt ihn sowohl hier wie als Meister des Endöos, für uralt und da er den Zeus des Learchos für unvergleichbar älter als die Werke des Gitiadas anzusehen scheint, so folgt daß er auch diesem, als Schüler des Dädalos oder seiner Schüler, ein unbestimmbar hohes Alterthum nicht bestritt. Worin der Unterschied der Arbeit des Gitiadas von der des Learchos bestanden habe, giebt Pausanias nicht an: doch keineswegs ist auf Guß zu schließen.

Sillig hat sich im Catal. artific. den Widerspruch entschlüpfen lassen daß er (p. 195) den Learchos unter die Schüler der geschichtlichen Dipönos und Skyllis setzt und dann (p. 238) gegen diese Annahme mit dem von Thiersch und früher von Payne Knight geltend gemachten Grunde streitet daß lange vor der 50. Ol. bereits der Erzguß erfunden und dadurch die geschlagene Arbeit des Learchos veraltet war [die aber darum nicht aufgehört hat auch in späteren Zeiten ausgeübt zu werden], dem er daher hier den Anfang der Olympiaden anweist. Mit diesem Alterthume begnügt sich Thiersch in der zweiten, bedeutend vermehrten Aus-

15) Daß Cedrenus ihnen eine Pallas von Smaragd beilegt, ist vermuthlich nur Mißverstand des Lychnites, wie man nach Plinius, den Parischen Marmor, worin sie arbeiteten, benannte.

gabe der Kunstepochen (S. 47) nicht, da Rhökos selbst, welchen auch Pausanias (8, 14, 5) als Erfinder des Erzgusses kennt, in den Anfang der Olympiaden gesetzt wird. Mag dieß unsicher und irrig seyn, so zweifle ich doch daß es ganz nothwendig sey, mit Müller in seinem Lehrbuche (§. 70, 2) den Learchos nach der 14. Ol. zu setzen. Denn die Sage bei Heraklides (25) und Strabon (6, 1, 6 p. 257) daß die Chalkidier gleich bei der Stiftung von Rhegion sich mit den Messeniern verbunden hätten, scheint mir nicht zuverlässig wegen des aristokratischen Uebergewichts das die Messenier in der Kolonie behaupteten. Dieß kann Ursache gewesen seyn die Stiftung, die ohnehin verschieden erzählt wird, in späterer Zeit so darzustellen daß nicht den Ansprüchen die jene machten, die Aufnahme in die schon bestehende Chalkidische Stadt entgegengehalten werden möchte. Uebrigens räumt schon hierdurch Müller mehr ein als daß er der Kunst wegen dem Gitiadas die Zeit die Pausanias ihm anweist, ferner verwerfen dürfte. Auch Thiersch wird wenigstens aus diesem Grunde sich nicht genöthigt sehen meiner Erklärung des Pausanias zu widerstreben, da er selbst (S. 170) hinsichtlich der Kunst zwischen Lakedämoniern und Spartanern unterscheidet und bemerkt, wie in früherer Zeit auch bei den Spartanern das Homerische Epos und der lyrische Gesang Eingang fand. Dreifüße überhaupt aus der Beute des ersten Messenischen Kriegs läugnet er nicht, er stellt mit ihnen die verschiedenen als künstlich und schön gerühmten der Ilias und Odyssee zusammen, worüber wir eine genaue Auseinandersetzung von Müller haben. [16]) Wer wollte zwischen geschilderten Denkmälern wie diese und denen die uns Pausanias beschreibt, dem Zeus des Learchos und den Werken des Gitiadas so bestimmt unterscheiden um zu behaupten daß die letzteren nicht bald nach dem ersten Messenischen Kriege entstanden seyn könnten?

Irre ich mich nicht ganz, so sind sogar mehrere Umstände der älteren Zeit angemessener als der späteren um die 60—66. Olympiade. Nehmen wir an daß die beiden Dreifüße des Gitiadas aus der Beute des ersten Messenischen Krieges gewesen seyen,

16) Amalthea III, 23 ff.

so dürfen wir vermuthen, wie dieß schon Zoega (a. a. O.) gethan hat, daß auch die eherne Kapelle der Einnahme von Ithome ihre Entstehung verdankte. Eine so kostbare und außerordentliche Stiftung wie diese ist ohne einen glücklichen Krieg, der die Dankbarkeit entflammte, und ohne große Beute nicht wohl denkbar. Auch scheint die Sage daß schon die Söhne des Tyndareos aus der Beute von Aphidnä den Tempel hätten aufführen wollen, was sie nachher nicht gethan, nur auf Anlaß der wirklich verwendeten Beute von Ithome entsprungen zu seyn. Wie sollte man darauf gekommen seyn dieß Vorhaben zu erdichten wenn man nicht eine Vergleichung zwischen einem wirklich erfolgten großen Weihgeschenke mit der Untersuchung desselben nach einem in der Sage als sehr glänzend angenommenen älteren Siege anstellte? Selbst der Name Poliuchos scheint zu verrathen daß die Göttin die im Kampfe die Heroen geleitet, durch diese Weihung als die Beschützerin des Staats im Laufe eines schweren Kriegs eingesetzt worden. Im Allgemeinen ist zu erwarten daß man um dieselbe Zeit wo Siege gewonnen worden, auch die Weigeschenke ausführte. Dieß erinnern auch Thiersch (S. 113. 119) und Sillig (p. 334). Ein ehernes Heiligthum scheint eine hochalterthümliche Sache zu seyn. Myron, Tyrann von Sikyon, ließ noch in der 33. Ol. in dem Schatzhause das er wegen seines großen Wagensieges zu Olympia errichtete, zwei Gemächer, angeblich aus Tarteſſiſchem Erz, das eine in Doriſcher, das andere in Joniſcher Bauart ausführen, welche Pauſanias ſah (6, 19, 2.) Der eherne Thalamos in Argos, von Akriſios der Danae errichtet, und der eherne Tempel in Delphi, an denen derſelbe (2, 23, 7. 10, 5, 5) nicht zweifelte, mögen auf ſich beruhen; poetiſch war das Erz wahrlich nicht verſtanden, wie Siebelis dachte. Alterthümlich ist ferner die Vereinigung des Hymnendichters, des Erzbildners und Baumeiſters in einer Perſon, und wer die Nachrichten die über den Gang der Poeſie vorliegen unbefangen prüft, wird geſtehen müſſen daß in Sparta gedichtete namhafte Hymnen nach der Zeit da Kinäthon, welcher Lakedämonier genannt wird und höchſt wahrſcheinlich mit Kinäthos von Chios derſelbe iſt,[17]) durch Gedichte von Homeri-

17) Die Gründe hierfür nächſtens anderswo. [Epiſch. Cyclus I S. 237.]

ſcher Art eine große Wirkung hervorgebracht haben muß, wo Eumelos von Korinth für eine Meſſeniſche Theorie einen Doriſchen Hymnus an Apollon ſchrieb, ungleich wahrſcheinlicher ſind als in dem Zeitalter des Aegineten Kallon. Streiten wir nie in Dingen ſo hohen, durch ſo wenige und einzeln ſtehende Nachrichten bekannten Alterthums gegen die Möglichkeit daß uns Erdichtetes und Irriges überliefert ſey, auch wenn es an ſich noch ſo glaublich erſcheint; aber um nicht Alles zu verwirren und hin und her ſchwankender Willkür Preis zu geben, muß die erſte Regel ſeyn von dem Wenigen was poſitiv überliefert iſt, nichts unbedingt zu verwerfen dem nicht noch poſitivere Gründe entgegenſtehen. Die Meinung daß um die angegebene Zeit die dem Gitiadas zugeſchriebenen Werke nicht hätten ausgeführt werden können, wird ſich immer mehr — wenn auch mir ein Vorurtheil, doch nicht ohne vieljährige und oft wiederholte Prüfung der Zeiten im Rückhalt auszuſprechen erlaubt iſt — als irrig erweiſen. Von dieſer Meinung gieng man aus bei der Kritik der beiden Stellen des Pauſanias über die Dreifüße des Gitiadas, die nunmehr alles ſonſther von der Griechiſchen Kunſt Bekannte ſonderlich zu verwirren ſchienen, wie Sillig (p. 131) ſich ausdrückt. Aus ſeinen eigenen und der Andern Bemerkungen habe ich gezeigt daß dieß nicht der Fall ſey, und ich lade nun alle drei philologiſch gelehrte und ſehr hochgeſchätzte Kenner der alten Kunſtgeſchichte ein zu prüfen, ob auch die Gründe warum der Text die Aenderung, die ihnen ſelbſt nicht mehr nothwendig ſcheinen ſollte, nicht ertrage, ihre Zuſtimmung zu gewinnen verdienen.

K. O. Müller in der Halliſchen A. Litt. Zeit. 1835 Jun. S. 192 (Kl. Schr. 2, 687 f.) giebt die Aechtung mehrerer Zeilen des Pauſanias auf, indem er jetzt die Emendation von Clavier und Jacobs δεκάτην für δέκα zuläßt, hält übrigens für natürlich die drei Dreifüße, da Pauſanias von einer verſchiedenen Arbeit derſelben nichts andeute, zuſammenzulaſſen und den Anachronismus, der einmal zugeſtanden werden müſſe, für alle auf gleiche Weiſe

gelten zu lassen. „Doch kann, so schließt er, bei dieser Wahrscheinlichkeitsfrage die Wagschaale immer noch sehr zu schwanken scheinen und die eigentliche Entscheidung würde erst durch eine historische Erörterung herbeizuführen seyn, nach der uns noch immer die Dreifüße des Gitiadas besser in das Zeitalter *nach* als *vor* der Samischen Schule von Erzbildnern gesetzt zu werden scheinen." So setzt er sie denn auch in seiner Abhandlung über Pallas Athena in der Halliſchen Encyclopädie (S. 95. 113) um die 60. Olympiade. Walz in den Heidelberger Jahrb. 1845 S. 397 zweifelt ob es consequent sey das Gemälde des Bularchos „um Ol. 16—26" für eine Fiction zu erklären, wie ich mit seiner Zustimmung gethan habe (1, 439), und für den Erzguß (dieser war wiederholt ausgeschlossen und σφυρήλατον gesetzt worden) eine so frühzeitige Ausbildung anzunehmen als in Bezug auf Gitiadas geschehen. Hierbei ist indessen, außer manchem Andern was bei der Sage von Bularchos in Betracht kommt, der Unterschied zwischen den Entwicklungsstufen der Bildnerei und der Malerei in der Zeit zu erwägen, so wie daß von der Kunst des Gitiadas kein Maßstab gegeben ist, das Gemälde des Bularchos aber, ohne allen Werth im Stoff, der Kunst selbst wegen wie aus höchster Bewunderung und Kennerschaft geschätzt worden wäre gleich einem des Apelles zu seiner Zeit, von welchem Plinius erzählt (35, 36, 15): tabulae pretium accepit aureos, mensura, non numero. Diese Worte versteht schon Harduin eben so wie die desselben Plinius über das Gemälde des Bularchos, und es möchte die Sache auf dieses übergetragen seyn, entweder als ein wirklicher besondrer berühmter Fall oder als ein Gemeinplatz. So sehe ich auch nicht ein, warum es unglaublich wäre, „daß man um Ol. 14 schon so reiche Reliefarbeiten wie die von Pausanias 3, 17, 2 beschriebenen habe ausführen können." Denn wir wissen nicht ob der Reichthum mehr in der Menge der Gegenstände gelegen habe, wozu gerade die frühere Kunst sich neigt, wie wir auch bei den Griechen an bekannten Beispielen sehen, oder in der Art der Ausführung. Eben so gut könnte man (wie ich schon vorher bemerkt habe) zweifeln ob an zweihundert Jahre später noch ein erzbekleideter Tempel, welchen Gitiadas der Athene χαλκίοικος errichtet haben soll, Wahrschein-

lichkeit für ſich habe: der von Myron in Olympia errichtete Theſauros aus Erz in der 33. Olympiade iſt meines Wiſſens das ſpäteſte bekannte Werk dieſer Art. Die von Walz von Neuem vertheidigte Ausmerzung der einen Stelle bei Pauſanias (4, 14, 2) wird von Neuem und gründlich widerlegt von Schubart in der Zeitſchrift für die Alterthumswiſſenſchaft 1850 S. 106—111, der auch vollkommen mit mir übereinſtimmt in dem weßhalb mein Aufſatz vornehmlich geſchrieben worden war, in der Anſicht nemlich daß die Nachrichten über die älteſten namhaften Werke, insbeſondre bei Pauſanias, viel zu ſehr unter einander ſtreiten und zu unſicher ſind als daß man aus der einen auf die andere folgernd, eine wegen einer andern verwerfend, deutend und emendirend eine zuſammenhängende Geſchichte aus ihnen zu bilden ſuchen und ſich einbilden dürfe es jemals zu einer eigentlich geſchichtlichen Kenntniß bringen zu können.*) Auch in den Kunſtanfängen iſt zu beherzigen: γίγνεται τὸ παρὰ τὸ εἰκός, ὥστε εἰκὸς καὶ τὸ παρὰ τὸ εἰκός. Manche in neuerer Zeit gemachte Funde haben die Ueberzeugung daß unſer Wiſſen in dieſer Hinſicht nicht bloß Stückwerk ſey, ſondern zum Theil auch trügeriſch geweſen ſey, zu befeſtigen beigetragen. Was indeſſen den Gitiadas betrifft, ſo iſt die Vermuthung Heinrich Brunns Artificum Gr. temp. 1843 p. 20 s. (er nennt ſelbſt ſie ſehr kühn und hat meinen Aufſatz, wie ich aus Manchem zu erſehn glaube, nicht gekannt), daß Pauſanias die erſte Eroberung von Ithome im erſten Meſſeniſchen Krieg mit der

*) Ganz wie es mein Grundſatz iſt (auch bei dem früheren Aufſatz über Endoios geweſen iſt) will der Verfaſſer „von dem Nichtwiſſen ausgehend die Stellen des Pauſanias zu erklären ſuchen, unbekümmert darum ob das Ergebniß in ein fertiges Syſtem paßt. Dieſen Grundſatz, fügt er ſehr richtig hinzu, ſollte man bei der Interpretation ſtets vor Augen haben, um den Blick nicht durch irgend ein Vorherwiſſen zu trüben. Gelangen wir alsdann zu einem Reſultate welches mit der Chronologie oder mit andern Daten der Kunſtgeſchichte nicht in Einklang zu bringen iſt, ſo mögen wir dieß allerdings bedauern, können uns aber tröſten daß es nicht unſere Schuld iſt, ferner daß die Kunſt ſelbſt in chronologiſchen Dingen nicht ängſtlich iſt und noch viel weniger die Fremdenführer, antike wie moderne, welche den Reiſenden die ihnen anvertrauten Herrlichkeiten zeigen.“ Und nachdem er verſchiedene der als auffallend geltend gemachten Thatſachen, der unverträglichen Angaben berührt hat: „Auf dergleichen unangenehme Conſequenzen gerathen wir freilich wenn wir jede Künſtlerlegende, jede Erzählung eines Exegeten — zum großen Theil lieferten dieſe doch dem Pauſanias ſeine Notizen — für hiſtoriſche Wahrheit aufnehmen und dann in das Prokruſtesbett eines chronologiſchen Netzes einzwängen.“

zweiten im dritten Krieg verwechselt habe, die um die Zeit der Schlacht von Marathon (Ol. 72, 3) fällt (Clinton F. H. I p. 257.) Für diese Verwechslung erklärt sich auch Schubart. Jener sagt: ad bellum Messeniacum primum rejici non possunt Callo et Gitiades: nam ex artis iudicio ad Canachi, Critii, Hegesiae aetatem deducimur intra Ol. 70—80. Dieß gilt (nur nicht ganz in diesem Zeitumfang) nur von Kallon, dessen Zeit Pausanias nicht berührt, so wie hingegen über die Kunst des Gitiadas, von jenem getrennt, wie geschehn muß, nicht das Mindeste vorliegt. Was Schubart zur Unterstützung anführt, verändert auf keine Weise den Stand der Sache*) und da Müllers vorgefaßte, aber kaum je von irgend wem zu begründende Meinung, daß die Dreifüße des Gitiadas besser in das Zeitalter nach als vor der Samischen Schule von Erzbildnern gesetzt zu werden scheinen, denen welche vor sowohl als nach der Samischen Schule sich mancherlei Kunstthätigkeiten denken können von welchen uns schlechthin nichts überliefert ist, nicht gültig und bindend ist, so scheint es mir auch jetzt noch das Gerathenste, mit Pausanias zu sagen daß Gitiadas von der Beute des ersten Messenischen Kriegs der Athene in Sparta den Tempel mit seinen ehernen Wänden und Figuren ausführte und von derselben in Amyklä die beiden Dreifüße mit der Aphro-

*) „Ein Irrthum ist hier so leicht möglich, ja er drängte sich bei einiger Aufmerksamkeit so natürlich auf daß ich kaum ein Bedenken trage durch Annahme dieser Verwechslung alle andern Schwierigkeiten zu beseitigen." (Es giebt keine andern als die daß man Erzarbeit überhaupt bald nach dem ersten Messenischen Krieg nicht an der Zeit hält. Eine Verwechslung aber zwischen der berühmten ersten Einnahme von Ithome und der zweiten, eine Feier dieser spätern zweiten Einnahme durch einen Erztempel ist umgekehrt nicht wohl zu denken) „Hierdurch werden alle chronologischen Bedenken gehoben (es giebt keine außer dem eben genannten unnöthigen der Kunstchronologie), der Text des Pausanias gesichert (er wird gefährdet allein durch das besagte Bedenken), Gitiadas und Kallon in eine entsprechende Nähe zusammengerückt (da Gitiadas eine völlig unbekannte Größe ist und es vor Kallon doch sicher viele andre namhafte Künstler gegeben hat, so läßt sich bei dieser entsprechenden Nähe nichts denken) und der Untersuchung über das Zeitalter dieser Künstler ein unverwerflicher Stützpunkt mehr verschafft." (Nur für Kallon wird die Zeitbestimmung gewonnen daß er noch nach der Marathonischen Schlacht gearbeitet habe, was aber als unverwerflicher Stützpunkt nicht gelten kann da es nur auf der Voraussetzung einer sehr groben Verwechslung des Pausanias beruht; für das Zeitalter des Gitiadas giebt es kein andres Merkmal als die wenigen klaren Worte des Pausanias, die als eine positive Angabe der Amykläer durch das was Andre über den Zeus des Learchos oder irgend andre Werke sagten, nicht umgestoßen werden.

dite und der Artemis darunter ausführte, neben denen als den älteren der des Kallon mit der Kora oder der Demeter darunter ſtand. Verſchiedenheit der Arbeit giebt allerdings Pauſanias an indem er die Dreifüße des Gitiadas die älteren nennt und ein Anachronismus findet überall nicht ſtatt indem dieſe älteren von dem des ſpäteren Kallon unterſchieden werden. Nach Pauſanias (6, 19, 9) wurde der Theſauros der Megarer in Olympia nur einige Jahre nach dem Sieg über die Korinther (ἔστιν ὕστερον wie 10, 7, 1. 17, 3) unter dem Archon Phorbas in Athen, d. i. gegen 900 v. Chr. erbaut und darin waren die Weihgeſchenke ſeit alter Zeit (ἐκ παλαιοῦ) von dem Lakedämonier Dontas, Schüler des Dipönos und Skyllis, die dem Pauſanias an zwei Stellen als Schüler des Atheniſch-Kretiſchen Dädalos gelten, ſo daß nach ihm Dontas in ſehr alte Zeit fällt. Die Figürchen ſelbſt, aus Cedernholz mit Gold eingelegt (κέδρου ζῳδια χρυσῷ διηνθισμένα), wie am Kaſten des Kypſelos, laſſen eben ſo wenig an die Zeit des Dipönos und Skyllis bei Plinius und der von dieſen beiden ſonſt angeführten Werke denken. Mit dieſen aus W. Mure language and litter. of antient Greece 3, 500 entlehnten Bemerkungen iſt zu verbinden daß nach Pauſanias 5, 17, 1 einem andern Lakedämonier als Schüler derſelben Dipönos und Skyllis, dem Dorykleidas ein Bild der Themis im Heräon zu Argos neben denen ihrer Töchter der Horen von dem Aegineten Smilis beigelegt wurde, wo man aus der Nähe der zuſammengehörigen Werke auf das gemeinſame unbeſtimmbar hohe Alterthum zu ſchließen geneigt iſt. Meiner ehemaligen Vertheidigung des buchſtäblich Gegebenen ſchenkten ihre Billigung Roß Ἐχειρ. τῆς ἀρχαιολ. τῶν τεχνῶν §. 117 cf. 115, Avellino Descriz. di una casa Pompejana 1837 p. 57. Wohl begründet iſt von Schubart die Bemerkung daß in der einen Stelle des Pauſanias die Weihung der Dreifüße nicht den Aenetos angeht, ſondern τούτου τε οὖν ἐστὶν εἰκὼν τε καὶ τρίποδες χαλκοῖ als deſſen Standbild und Dreifüße geſondert, nicht als Bild und Dreifüße von ihm geweiht zu verſtehen ſind, wie ich es ebenfalls ſchon gethan hatte.

Zuſätze.

S. 6 Not. 15 c. Sophocl. Oed. Col. 703 der Oelbaum *φύτευμ' ἀχείρωτον αὐτοποιόν.*

S. 19 Not. 25. Hippopoden auch bei Dionyſios Perieg. 310. Tacit. Germ. extr. Hellusios et Oxionas ora hominum vultusque, corpora atque artus *ferarum* gerere (*θῆρες.*)

S. 16 Not. 8. Als ein ſehr altes und wichtiges Denkmal kommt hinzu die Vaſe François im Muſeum zu Florenz, worauf die Kentauren in der Lapithenſchlacht als Halbroſſe nach der ſpäteren Weiſe mit Baumäſten und Feldſteinen kämpfen. Mon. del Inst. arch. IV, 56.

S. 31 Z. 15. Bernſtein in der Geſchichte der Chirurgie I S. 22 vermuthet daß durch das Beiſpiel des Podalirios Flajani veranlaßt worden ſeyn möge ſtarke Aderläſſe vor der Einrichtung der Verrenkungen zu empfehlen. — Derſelbe verſteht S. 24 ſtatt des Eiſenroſtes (S. 30 Not. 22 Grünſpan, da die Waffen von Kupfer geweſen ſeyen.

S. 47 In dem Fragment des Arktinos iſt V. 1 Schneidewins Emendation im Philologus IV S. 632 *νουσήματα πέσσειν* vorzuziehen, wenn gleich *σφιν ἔδωκε, παισὶν ἀμφοτέροις* nicht anſtößig ſeyn würde. Im 5. V. dagegen kann ich *ἀκριβέα πάντα* nicht gegen *πάντων πείρατ'* aufgeben: daß es in unſern wenigen nachhomeriſchen epiſchen Bruchſtücken nicht vorkommt, iſt ein ſchwacher Grund um es auszuſtoßen, da es an ſeiner Stelle beſonders bezeichnend erſcheint.

S. 74 Z. 3. Demoſthenes in Aristogit. p. 793. *ἀλλ' ἐφ' οἷς ὑμεῖς τὴν μιαρὰν Θεοδωρίδα τὴν Λημνίδα τὴν φαρμακίδα, αὐτὴν καὶ τὸ γένος ἅπαν ἀπεκτείνατε, ταῦτα λαβὼν τὰ φάρμακα καὶ τὰς ἐπῳδὰς παρὰ τῆς θεραπαίνης, αὐτῆς — μαγ-*

γανεύει καὶ φενακίζει καὶ τοὺς ἐπιλήπτους φησὶν ἰᾶσθαι. Bekanntlich setzen auch die Mosaischen Schriften und die zwölf Tafeln Todesstrafe auf die schwarze Kunst.

S. 78 Z. 8. Aristides Or. 44 p. 567 Jebl. τοὺς ἐπῳδοὺς μιμήσασθαι, οἳ τὰς αὐτὰς φωνὰς φθεγγόμενοι πολλάκις οὕτως ἀνύτειν δοκοῦσι.

S. 87 Z. 11. Marc Aurel berichtet (1, 6) daß er dem Diognetos den Unglauben verdanke an das was verbreitet werde ὑπὸ τῶν τερατευομένων καὶ γοήτων περὶ ἐπῳδῶν καὶ περὶ δαιμόνων ἀποπομπῆς καὶ τῶν τοιούτων. Plotin aber heilte den Porphyrius, der in Sicilien krank lag, durch wunderthätige Worte. Platon sagt noch von Epoden und μαγγανείαις de rep. XI p. 935: ταῦτ' οὖν καὶ περὶ τὰ τοιαῦτα ξύμπαντα οὔτε ῥᾴδιον ὅπως ποτὲ πέφυκε γιγνώσκειν, οὔτ' εἴ τις γνοίη, πείθειν εὐπετὲς ἑτέρους.

— Z. 12. Odin und die Asen hießen Galderkünstler, Galdrer Runen und Lieder, Heimskringla I, 7. Die Skandinavier theilten namentlich durch Zauberlieder den Schwerdtern und den Harnischen beim Schmieden geheime Tugenden mit.

S. 100 Z. 12. In dem Tempel des Serapis zu Alexandria waren seine Träume und Orakel so sehr Hauptsache daß Dion in seiner dort gehaltnen Rede sie nicht ohne einige Ironie zu berühren scheint XXXII p. 364. — Ueber Rhakotis (S. 98 Z. 9) s. besonders Cyrill. adv. Iul. I p. 13.

S. 199 Not. 37. Ueber die Scheere der Juno von Argos auf Münzen des Trebonianus, Gallus und Volusianus s. de Witte Annali del J. a. XIX p. 431, wo tav. X in der Hand des Apollon die Scheere mit zwei Klingen deutlich genug ist.

S. 214 Z. 11. Hippocrates in omnibus fere morbis multum tribuit cauterio actuali. *Clericus* Hist. medic. P. I lib. III, 28.

S. 222 Z. 21 auch Niebuhr spricht den Griechen die Anatomie ab, Alte Gesch. I, 180: „Die Griechische Sculptur durch die ausgebildeten Muskeln, welche Anatomie entbehrlich macht, ausgezeichnet vor den Aegyptern."

S. 241 Z. 7 *TX* τέχνη C. J. Graec. n. 1179 vgl. Rhein. Mus. 1847 VI S. 384.

S. 247 Not. Es bleibt die Frage, ob der Marmor welchen Hr. v. Prokesch, wie ich von ihm selbst gehört zu haben mich erinnere, von Megara mitgenommen hat, sich dort als Abschrift auch von jeher befunden hat, wie ich annehmen mußte (S. 245), oder ob er, wie Le Bas voraussetzt, mit dem welcher früher in einer Kirche von Porto Germano abgeschrieben worden ist, derselbe ist.

S. 256 Z. 2 v. u. im Text ist nach und zuzusetzen: vermuthlich auch.

S. 362 Not. Ueber dieses Grab enthält das S. 362 erwähnte Tagebuch, und zwar vom 8. April 1842 Folgendes: „Hierauf suchten wir den sogenannten Thesauros auf, den man nicht als bei Sparta, sondern als bei Amyklä bezeichnen sollte. Ueber dem verlaßnen Dorf Baphió, nah dem Eurotas, liegen zwei verbundene Hügel; auf dem höheren fanden wir einen Rest von Gemäuer und Zeichen eines Grundrisses nach allen vier Seiten, wonach entweder ein spätes Grab oder ein mittelalterlicher Thurm, etwa 5 und 8 Schritte ins Gevierte, zu vermuthen ist. Der andre Hügel, näher nach Amyklä, mit einem sich ins Breite verlierenden Abhang, schaut über das Dörfchen Machmud Bey mit einem viereckten Thurm und ein andres, Marbali, nach Amyklä, höchstens eine Stunde. Das Gebäude lag ohne einen andern Hügel in dieser Richtung oder sonst in der Nähe von Amyklä, in dessen Bereich als der einzige, und eine andre uralte Stadt fand sich nicht in der Nähe außer Pharis. Vorrathshaus also konnte dieß nicht seyn, für die Bestimmung zum Grabmal scheint diese Lage entscheidend, und meine Hypothese war gleich fertig, daß es das Grab des Amyklas, der alten Achäerkönige von Amyklä gewesen sey. Hierzu kommt in Betracht daß ein politischer Grund zur Zerstörung scheint angenommen werden zu müssen; denn weder war nach dieser Bauart und nach dem Boden selbst für Feldbau etwas zu gewinnen, noch sind die so zugeschnittenen Steine zu andern Bauten leicht zu gebrauchen. An der Aehnlichkeit des Gebäudes mit dem Mykenischen ist nicht zu zweifeln, da zu dem runden Umfang von 80 Schritten die zwei parallelen Erhöhungen welche die Zugangsmauern bezeichnen (16 Schritte) hinzukommen, und noch dazu wo diese auslaufen zwei große Steine, obgleich

aus ihrer Lage gedrängt, dabei weniger ſorgfältig als in Mykenä behauen, zur Thüre ſelbſt zu gehören ſcheinen. In der Mitte des Trichters iſt ziemlich viel Schutt aufgehäuft, über den man wegſchreitet um den Durchmeſſer vom innern Rand des Umfangs aus zu nehmen, 18—19 Schritte. Demnach nicht ganz die Größe des Mykeniſchen. Wenn die Herakliden die im Amykläiſchen Adel fortlebenden Anſprüche zerknicken wollten, nachdem die Penthiliden ihnen keine Sorge mehr machten, ſo ſcheint dazu auch die Vernichtung ihres königlichen Grabmals zu gehören, ſammt den darin vermuthlich geſammelten Denkmälern und Todtenſchätzen. *)"

S. 375 Not. 19 Mus. Gregor. I, 82 ss. II, 103.

S. 383 Z. 2 v. u. Es iſt denkbar daß die Chriſten ehe ſie in der Nähe die Kapelle des h. Elias gebaut hatten, das alte Tempelchen ſelbſt (ſo wie das Theſeion, den Parthenon) benutzt und damals dieſe Mauer aufgeführt haben.

*) William Mure Tour in Greece II, 247: Count Capo d'Istria enjoys the credit of its destruction. Dieß möchte die Antwort eines Feindes des Capo d'Iſtria ſeyn auf eine Frage, welche die Griechen der Wahrheit nach nicht zu beantworten wußten. Daß ſie wirklich nicht gegründet ſey, geht aus dem Berichte des einen der von mir angeführten Reiſenden hervor, die lange vor Capo d'Iſtrias Zeit dieß Denkmal ſahen. Dodwell nemlich, der es im Jahr 1806 aufſuchte, ſchreibt: On quitting the ruins of Amyklai we left the mountain on the right and proceeding about an hour to the south-east, came to a small hill or tumulus near the village of Baphio. The side of the hill has been excavated and a gate discovered similar to the entrances of the treasuries at Mycenae. It is impossible to penetrate the building as it is filled with earth and stones, *the roof having apparently fallen in.* There is every reason to suppose that it is a circular bulding, resembling those of Mycenae; an excavation would determine this interesting point. This ruin is not generally known, and i am not certain if it has been seen by other travellers. Gell ſagt nur: On the banks of the Eurotas, at no very great distance, Mr. Gropius discovered a circular edifice almost buried, and very much resembling the trensuries of Mycenae and Orchomenos, which may perhaps serve in future for the temple of Ongu or the tomb of Eurotas and Lacedaemon. Mure vermuthet übrigens, da Menelaos in Amyklä begraben worden ſeyn ſoll, daß hier die Lakedämoniſche Linie der Atriden ihr Grabmal gehabt habe, wie die Argeiiſche zu Mykenä.

Register.

Aegosthena 242 ff.
Aegyptiſche Kunſt 401 ff.
Agamede 21 ff.
Ageladas 481 ff.
Aktäon 34.
anekdotenartig 141. 243. 464.
Anios 34. 45.
Apelles 493 f.
Apollon 33 ff. Alexikakos 483.
Ariſtarchos 70 f.
Artemis 202 ff.
Asklepios 47. 94 ff. 102. 124 ff.
Asklepiaden 101 ff. 107 ff.
Athene 522.
Attalos, Bildhauer 485.

Beſprechen 29. 62 ff.
Bularchos, der Maler 546.
Bulos, Bildhauer 290. 315.

cera, κηρὸς uneigentlich von Gemälden 459.
Chironion 3.

Dädalos 529 f. 541.
Damia und Auxeſia 186. 202.
Demeter und Perſephone 238 f.
δημιόεργοι 102. 231.
Dipönos und Skyllis 541 f.

ἔδος 520. 524.
Εἰδυῖα 21 f.
Eileithyia 186 f. 191. 199. f. 205 f.
Εἰλείθυιαι 200.
Empedokles 60 f.
ἡμιονίς, Maulthierführerin 431 ff.
ἔπεα, Zeilen 139
Ἐφέσια γράμματα 78 ff.

Galanthis 190 ff. 206 f.
γαλῆ, Hauswieſel 192 f. 207.

Helena, die Malerin 470 f.
Here, ihre Hochzeit 391 f. Eileithyia 199 f.
Hippokrates 43. 96.
Hippopoden 10. 550.
Homer 50. 52. 65.

Iſis 97. 99 f. 266 ff. 276.

Kallimachos χαλκοτέχνος 486 ff.
καταβαίνειν 366 f.
Kentauren 3. 9 ff.
κένταυρος 3. 11. 17 ff. 364.
μὰ τὴν κράμβην 198.
Kronos 4.
Kunſtgeographie, Griechiſche 364 f.

λάϊνος οὐδός 365 f.
Legende 186. 195 f. 198. 403. 482 f.
Lykaon 167 f.

Menſchenopfer 160 ff.
metronymiſche Namensform 5.
μονόχνημος 493 f.
Muſik auf Krankheit wirkend 82 ff.

Namen, Ἀνθερμος 485, Βοῦλος 290. 315, Εὔκαδμος 523, Ἡσίοδος 77, Θεόκοσμος 523, Θόρναξ 372, Κόροιβος 509, Ὄχα 391, Φᾶλυρα 5, Χαρικλώ 3, Χείρων 3, von Sachen abſtrahirte Künſtlernamen 509 f.
Neuren 170 ff.
Nuraghen 354.

οὐλότομος 25.

Päeon 52 f.
Palamedes 45. 56.
Paralos, Heros 439. 448.
Parrhaſios 492 f.
Pauſanias 42. 530. 538. 547.

Pauſon 484 ff.
Πελεδρόνιον 6.
περίαπτα, περιάμματα 71. 75. 80.
Pharmakiden 25.
Phorbas 439.
Plinius 422, irrt 458
ποιησιφάρμακος 6.
Pornographie 430.
Predigt 125.
Protogenes 436. 443.
Prorenie 244 ff.

ῥαβδίον der Enkauſten 416 ff.

Sellen bei Homer 90 f.
Serapis 97 ff.
σχολιὰ ἔργα, falſche Lesart 489 f.
Skopas 489 ff.
Tafelmalerei 443 ff.
τέκτων 339 f.
Telchinen 62.
τελεταί 72 ff.
Thaletas 38 f.
Theorenſchiffe 435 ff. 448.
Theſeion 444.
Thrakiſche Tafeln 65 f.
Timomachos einer früheren Zeit als Julius Cäſar angehörend 457 f.
τορεύειν 417.
Traumorakel 90 ff.
τρίσεμνος 239.

Zauberei 20. 25. 40. 62 f. 94 ff. 169 f. 179. 191.
Zeus Lykäos 160 ff.

Erklärte oder verbeſſerte Stellen.

Aesch. Myrmid. . . . 413
Antipater Thess. . . 427
Aristoph. Nub. 331 . 59. 227 f.
Eurip. Alc. 982 . . . 66
— Iph. T. 1235 . . 92
— Suppl. 659 ss. . . 438 ff.
Hesych. v. βορεασμοί . 58
Hom. Il. V. 902 . . . 28
— — XI, 741 . . 20
— — XV, 529 . . 20
— — XVI, 230 . . 379
— Od. IV, 229 s. . . 48 f.
— — X, 235 . . 55
— — XIX, 457 . . 65
— — XXI, 295 ss. . 9
Hor. Epistol. I, 1, 34 . 78. 85.
Iambl. V. P. 164 . . 85
Inscriptiones C. J. n. 2126 323 ff.
— — — n. 3165 305
Lucilii Aetna 590 . 455. 458
Ovid. Tr. II, 525 . . 451
Pausan. IV, 14, 2 . 533 ff. 547
— VII, 5, 4 . . 516 f.
— VIII, 48, 5 . . 186
Plat. de rep. III, 14 s. . 53 f.
Plut. de S. N. V. extr. 416. 418
Procl. ad Timaeum II p. 83 519 ff.
Schol. Nub. 508 . . 361
Sophocl. El. 893 ss. . . 370 f.
Solon 113
Theopomp. Com. in Nemea . 511

Kunſtwerke.

Anatomiſche Figuren . . 323
Kentauren . . . . 14 ff.
Hera von Argos mit Scheere 199. 551
Leto gebärend 188 f. mit den Zwillingen . . . 491
Der Olympiſche Zeus von Phidias 407 ff.
Niobe am Sipylos ausgehauen 527 f.
Annal. del J. a. V, tav. D . 347
Mus. Borbon. V, 33 . . 454 f.
— — X, 21 . . 453
Gerhards auserleſene Vaſenbilder I, 5 . . . . 524 ff.

ASHMOLEAN MUSEUM OXFORD

Bonn, gedruckt bei Carl Georgi.

Lithogr. von F. C. Witte. Köln.

COLL. REG. OXON. BIBL.

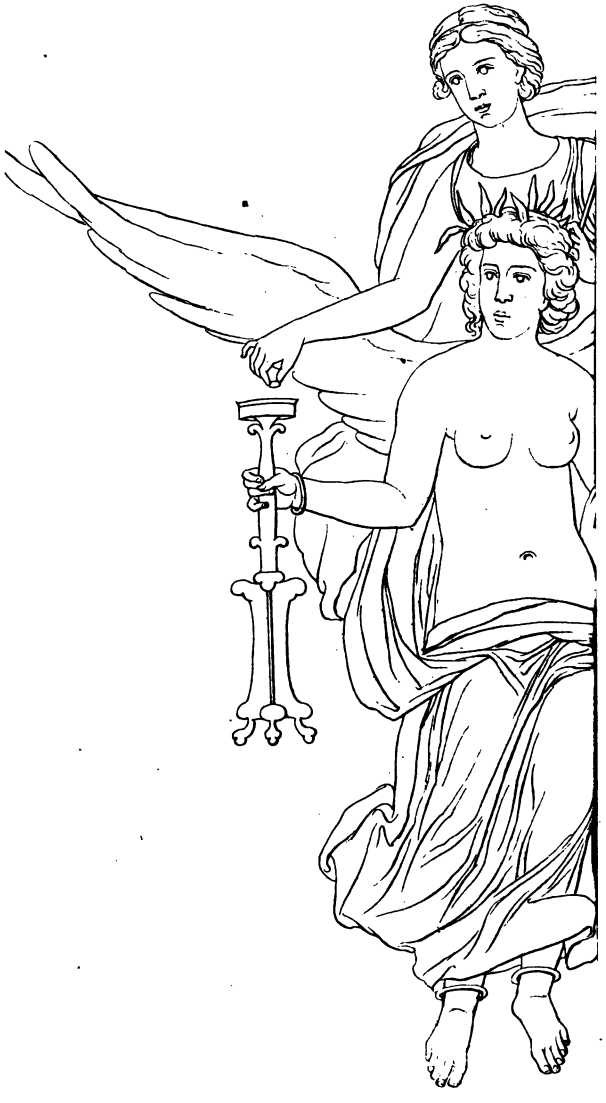

COLL. REGIUM
ASHMOLEAN MUSEUM
CANCELLED

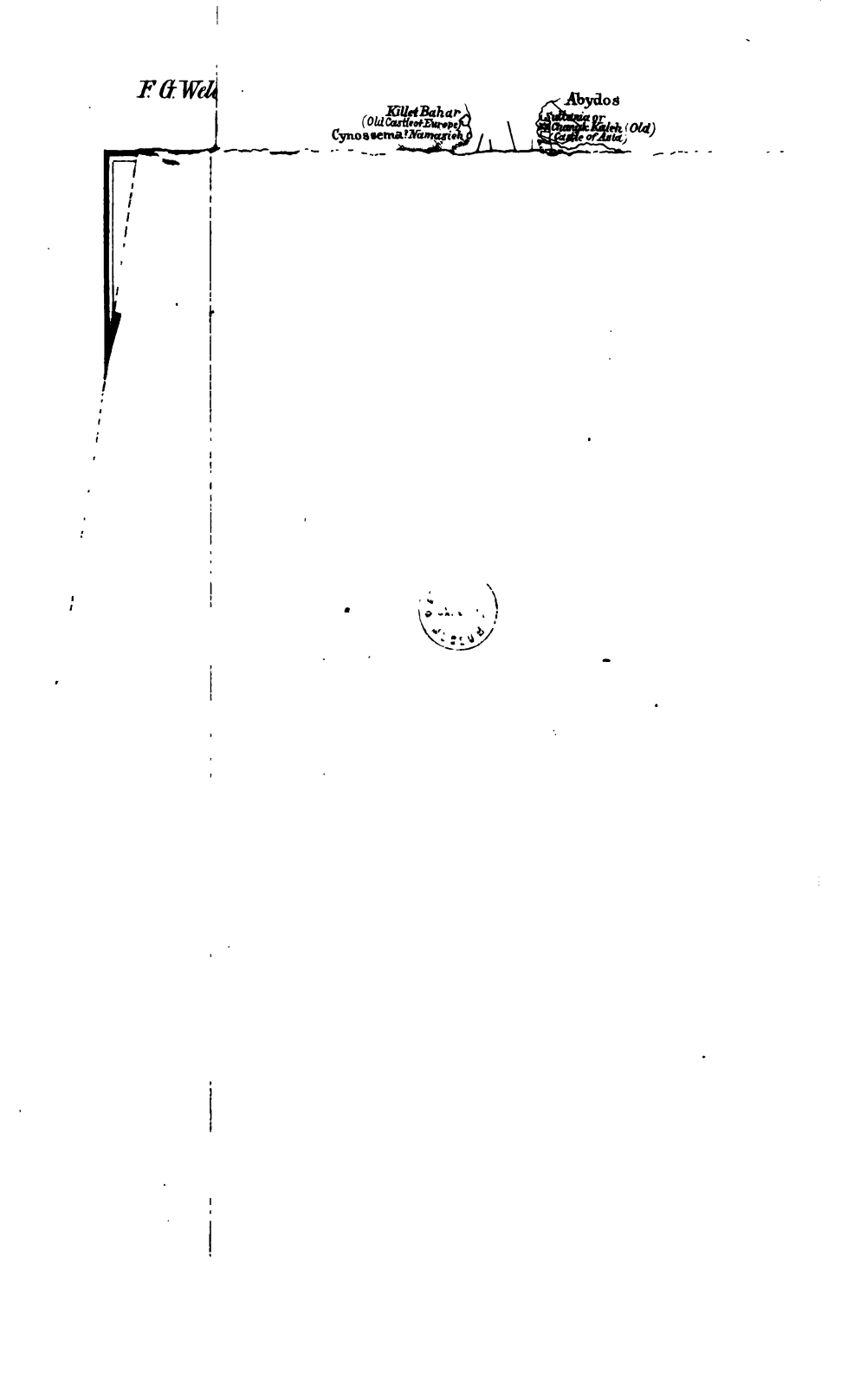
F. G. Wel
Killet Bahar
(Old Castle of Europe)
Cynossema? Namasieh
Abydos
Sultania or
Chanak Kaleh (Old)
Castle of Asia

ASHMOLEAN
OXFORD
MUSEUM
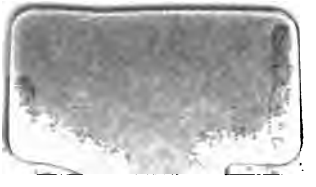
ASHMOLEAN MUSEUM
CANCELLED